



แผนพัฒนาท้องถิ่น
พ.ศ. 2566-2570

แก้ไข ครั้งที่ 1 / 2566

เทศบาลตำบลน่ายมดี
อำเภอระแงะ จังหวัดนราธิวาส

ฝ่ายแผนงานและงบประมาณ
กองยุทธศาสตร์และงบประมาณ



ประกาศเทศบาลตำบลต้นยางมีส
เรื่อง ประกาศใช้แผนพัฒนาท้องถิ่น (พ.ศ. ๒๕๖๖-๒๕๗๐)
แก้ไขครั้งที่ ๑/๒๕๖๖

ตามที่เทศบาลตำบลต้นยางมีส ได้ประกาศใช้แผนพัฒนาท้องถิ่น (พ.ศ. ๒๕๖๖-๒๕๗๐) แล้วนั้น เนื่องจากกระทรวงมหาดไทย แจ้งหนังสือที่ มท ๐๘๑๐.๓/ว ๖๐๘๖ ลงวันที่ ๑๙ สิงหาคม ๒๕๖๕ เรื่อง ชักซ้อมแนวทางการปฏิบัติการใช้แผนพัฒนาท้องถิ่นขององค์กรปกครองส่วนท้องถิ่นเพื่อจัดทำบริการสาธารณะหรือกิจกรรมสาธารณะ แจ้งให้องค์กรปกครองส่วนท้องถิ่นแก้ไขแผนพัฒนาท้องถิ่น เมื่อมีราชกิจจานุเบกษา ประกาศใช้แผนพัฒนาเศรษฐกิจและสังคมแห่งชาติ ฉบับที่ ๑๓ (พ.ศ.๒๕๖๖-๒๕๗๐) โดยให้นำจุดหมายในแผนพัฒนาเศรษฐกิจและสังคมแห่งชาติ ฉบับที่ ๑๓ (พ.ศ.๒๕๖๖-๒๕๗๐) มาจัดทำรายละเอียดที่มีความสอดคล้องหรือเชื่อมโยงกับยุทธศาสตร์ชาติ ๒๐ ปี (พ.ศ.๒๕๖๑-๒๕๘๐) แผนพัฒนาจังหวัด/กลุ่มจังหวัด/ภาค ยุทธศาสตร์การพัฒนาขององค์กรปกครองส่วนท้องถิ่นในเขตจังหวัด และยุทธศาสตร์ขององค์กรปกครองส่วนท้องถิ่น ในส่วนที่ ๒ ยุทธศาสตร์ขององค์กรปกครองส่วนท้องถิ่น และส่วนที่ ๓ การนำแผนพัฒนาท้องถิ่นไปสู่การปฏิบัติ โดยเป็นอำนาจของผู้บริหารท้องถิ่น ในการดำเนินการ โดยนำข้อ ๔ และข้อ ๒๑ แห่งระเบียบกระทรวงมหาดไทยว่าด้วยการจัดทำแผนพัฒนาขององค์กรปกครองส่วนท้องถิ่น พ.ศ.๒๕๔๘ และที่แก้ไขเพิ่มเติม มาปฏิบัติโดยอนุโลม เทศบาลตำบลต้นยางมีส จึงได้ดำเนินการจัดทำแผนพัฒนาท้องถิ่น (พ.ศ. ๒๕๖๖-๒๕๗๐) แก้ไขครั้งที่ ๑/๒๕๖๖ เสร็จเรียบร้อยแล้ว โดยสามารถดูรายละเอียดได้ที่ www.tanyongmat.go.th

จึงประกาศมาให้ทราบโดยทั่วกัน

ประกาศ ณ วันที่ ๒๑ กุมภาพันธ์ ๒๕๖๖

(นายประเสริฐ แซ่อ้อ)

นายกเทศมนตรีตำบลต้นยางมีส

สารบัญ

เรื่อง	หน้า
ส่วนที่ ๑ สภาพทั่วไปและข้อมูลพื้นฐาน	๑
๑. ด้านกายภาพ	๑
๒. ด้านการเมือง/การปกครอง	๖
๓. ประชากร	๗
๔. สภาพทางสังคม	๗
๕. ระบบบริการพื้นฐาน	๙
๖. ระบบเศรษฐกิจ	๑๒
๗. ศาสนา ประเพณี วัฒนธรรม	๑๘
๘. ทรัพยากรธรรมชาติ	๒๑
๙. อื่น ๆ (ถ้ามีระบุด้วย)	๒๑
ส่วนที่ ๒ ยุทธศาสตร์องค์กรปกครองส่วนท้องถิ่น	๒๒
๑. ความสัมพันธ์ระหว่างแผนพัฒนาระดับภาค	๒๒
๒. ยุทธศาสตร์ขององค์กรปกครองส่วนท้องถิ่น	๖๙
๓. การวิเคราะห์เพื่อพัฒนาท้องถิ่น	๘๓
ส่วนที่ ๓ การนำแผนพัฒนาท้องถิ่นไปสู่การปฏิบัติ	๘๘
๑. ยุทธศาสตร์การพัฒนาและแผนงาน	๙๙
๒. บัญชีโครงการพัฒนาท้องถิ่น	๑๐๖
ส่วนที่ ๔ การติดตามและประเมินผล	๒๕๔
๑. การติดตามและประเมินผลยุทธศาสตร์	๒๕๔
๒. การติดตามและประเมินผลโครงการ	๒๕๙
๓. สรุปผลการพัฒนาท้องถิ่น จากแผนพัฒนาท้องถิ่น พ.ศ.๒๕๖๑-๒๕๖๕	๒๖๔
๔. ข้อเสนอแนะในการจัดทำแผนพัฒนาท้องถิ่นในอนาคต	๒๖๘

แผนพัฒนาท้องถิ่น
(พ.ศ.๒๕๖๖ – ๒๕๗๐)
ของเทศบาลตำบลต้นยางมัส อำเภอระแงะ จังหวัดนราธิวาส

ส่วนที่ ๑ สภาพทั่วไปและข้อมูลพื้นฐาน

๑. ด้านกายภาพ

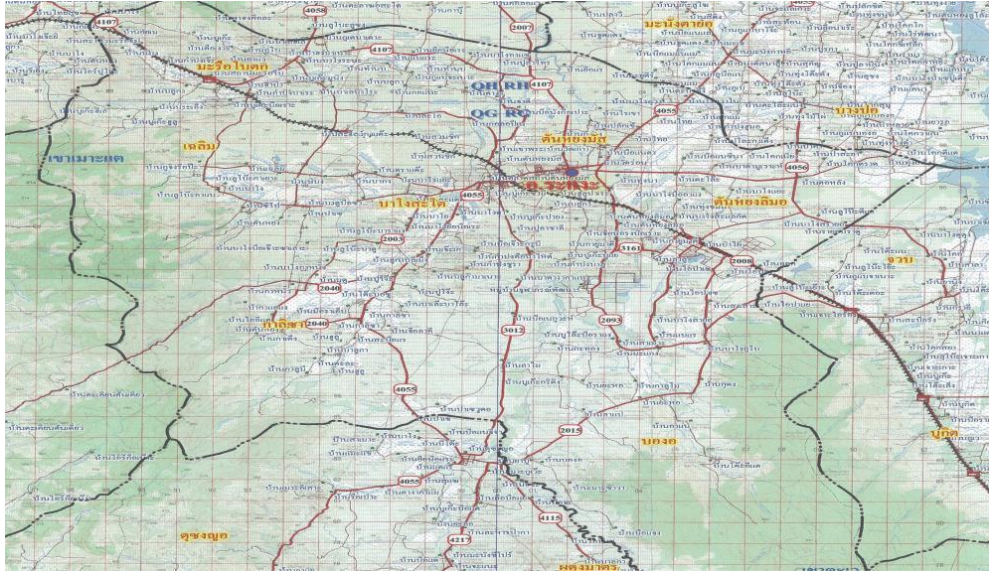

ภาพที่ ๑ แผนที่ อำเภอระแงะ

เทศบาลได้ยกฐานะจากสุขาภิบาล เมื่อวันที่ ๒๕ พฤษภาคม ๒๕๔๒ เทศบาลตำบลต้นยางมัสเป็น ๑ ใน ๑๖ เทศบาลของจังหวัดนราธิวาส มีพื้นที่ทั้งหมดประมาณ ๗.๒๔ ตารางกิโลเมตร อยู่ในอำเภอระแงะตั้งอยู่เกือบใจกลางจังหวัดนราธิวาสบนฝั่งทะเลตะวันออกของแหลมมลายู ห่างจากที่ตั้งศาลากลางจังหวัดนราธิวาส ๒๒ กิโลเมตร ห่างจากกรุงเทพมหานคร ทางรถยนต์ประมาณ ๑,๓๔๐ กิโลเมตร และโดยทางรถไฟประมาณ ๑,๐๙๖ กิโลเมตร โดยมีอาณาเขตติดต่อ ดังนี้

ที่ตั้งและอาณาเขต

ทิศเหนือ	ติดต่อกับ หมู่ที่ ๑ หมู่ที่ ๒ หมู่ที่ ๕ องค์การบริหารส่วนตำบลต้นยางมัส	
ทิศใต้	ติดต่อกับ หมู่ที่ ๑๑ หมู่ที่ ๑๓ องค์การบริหารส่วนตำบลต้นยางมัส	
ทิศตะวันออก	ติดต่อกับ หมู่ที่ ๑ องค์การบริหารส่วนตำบลต้นยางมัส	หมู่ที่ ๑
	องค์การบริหารส่วนตำบลต้นยางลิมอ	
ทิศตะวันตก	ติดต่อกับ หมู่ที่ ๗ องค์การบริหารส่วนตำบลปาโงสะโต	

๑.๑ ที่ตั้งของหมู่บ้านหรือชุมชนหรือตำบล

ที่ตั้งของหมู่บ้านภายในเขตเทศบาล ประกอบด้วยจำนวน ๒ หมู่บ้าน คือ หมู่ที่ ๑ บ้านต้นยางมัสที่มีพื้นที่บางส่วนอยู่ในเขตเทศบาลตำบลต้นยางมัส/อีกส่วนหนึ่งอยู่ในเขตพื้นที่ขององค์การบริหารส่วนตำบลต้นยางมัส และ หมู่ที่ ๗ บ้านตลาดสถานีต้นยางมัส ทั้งหมู่บ้าน

กลุ่มองค์กรประชาสังคม ประกอบด้วยชุมชน ๗ ชุมชน ดังนี้

๑. **ชุมชนตลาดกลางผลไม้** มีน.ส.จรีรัตน์ รักษาชนม์ เป็นประธานคณะกรรมการชุมชนเป็นชุมชนที่คาบเกี่ยวกับระหว่างหมู่ที่ ๗ และหมู่ที่ ๑ ของตำบลต้นหยงมัส พื้นที่เป็นที่ราบสูงเป็นศูนย์รวมของสถานที่ราชการ รวมทั้งตลาดกลางผลไม้ในฤดูกาล (ลองกอง) ที่ใหญ่ที่สุดในตำบล ราษฎรส่วนใหญ่นับถือศาสนาอิสลาม มีแม่น้ำที่สำคัญ คือ คลองต้นหยงมัส เมื่อมีการแบ่งชุมชน ชาวบ้านบริเวณนั้นจึงตั้งชื่อชุมชนนี้ว่า **ชุมชนตลาดกลางผลไม้** โดยตั้งชื่อตามสถานที่ซื้อขายผลไม้ที่ใหญ่ที่สุดในตำบลต้นหยงมัส

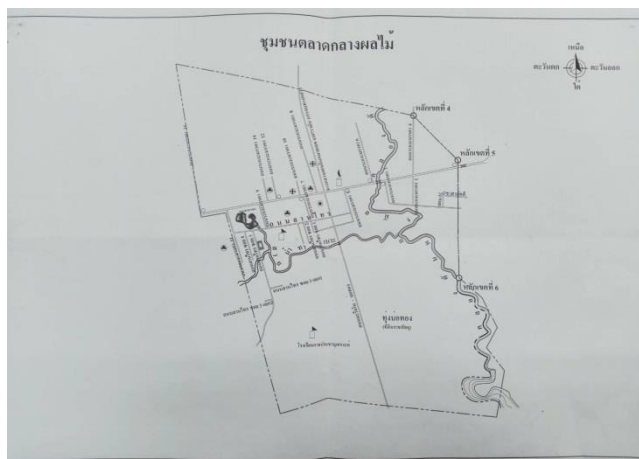

ภาพที่ ๒ แผนที่ชุมชนตลาดกลางผลไม้

๒. **ชุมชนโรงเรียนแหลมทองวิทยา** มีนางสุพรรณิ วัจนากร เป็นประธานคณะกรรมการชุมชน ชุมชนโรงเรียนแหลมทองวิทยาเป็นชุมชนที่ตั้งอยู่บริเวณที่ราบสูง โดยในชุมชนมีโรงเรียนแหลมทองวิทยา ซึ่งเป็นโรงเรียนเอกชนที่มีชื่อเสียงและเป็นที่ยอมรับของทุกคนทั่วไป ลักษณะของครัวเรือนอาศัย มีราษฎรนับถือศาสนาพุทธร้อยละ ๘๐ ศาสนาอิสลามร้อยละ ๒๐ ราษฎรส่วนมากมีอาชีพรับจ้าง ค่าขาย มีวิถีชีวิตโดยรวมแบบเครือญาติ มีความเอื้อเฟื้อโอบอ้อมอารีซึ่งกันและกัน อยู่กันฉันท์พี่น้อง เมื่อมีการแบ่งเขตชุมชนราษฎรจึงได้ตั้งชื่อชุมชนนี้ว่า **ชุมชนโรงเรียนแหลมทองวิทยา**

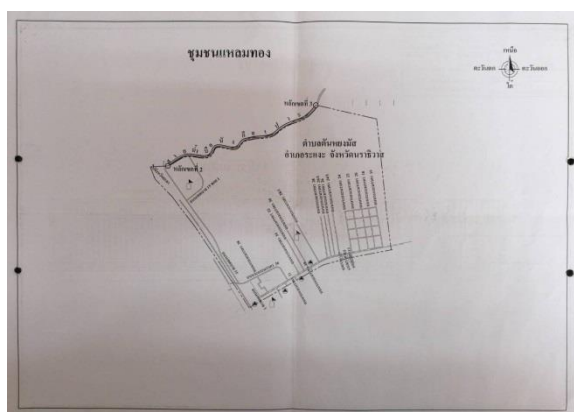

ภาพที่ ๓ แผนที่ชุมชนโรงเรียนแหลมทอง

๓. **ชุมชนโรงเรียนเจริญศึกษา** มีนางศรีนวล นิลโมทย์ เป็นประธานคณะกรรมการชุมชน ชุมชนโรงเรียนเจริญศึกษาที่ตั้งอยู่บริเวณที่ราบสูง ตั้งอยู่บริเวณโรงเรียนเจริญศึกษา ซึ่งเป็นโรงเรียนเอกชนที่มีชื่อเสียง และเป็นที่รู้จักของคนทั่วไป ลักษณะของครัวเรือนอาศัยอยู่เป็นกลุ่มบ้านมีทั้งหมด ๓ กลุ่มบ้าน คือ กลุ่มบ้านข้างวัด กลุ่มบ้านหลังสถานีรถไฟ และกลุ่มบ้านทุ่งบ่อทอง มีราษฎรนับถือศาสนาพุทธร้อยละ ๘๐ ศาสนาอิสลาม ร้อยละ ๒๐ ราษฎรส่วนมากมีอาชีพรับจ้าง ค้าขาย มีวิถีชีวิตโดยรวมแบบเครือญาติ มีความเอื้อเฟื้อโอบอ้อมอารีซึ่งกันและกัน อยู่กันฉันท์พี่น้อง เมื่อมีการแบ่งเขตชุมชนราษฎรจึงได้ตั้งชื่อชุมชนนี้ว่า **ชุมชนโรงเรียนเจริญศึกษา**

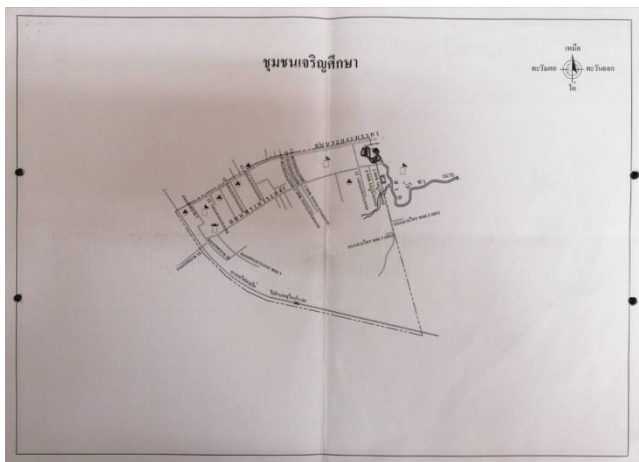

ภาพที่ ๔ แผนผังชุมชนเจริญศึกษา

๔. **ชุมชนโรงภาพยนตร์ต้นหยงมัส** มีนายฮับรี สาแม เป็นประธานคณะกรรมการชุมชน ชุมชนโรงภาพยนตร์ต้นหยงมัส เป็นชุมชนที่ตั้งอยู่พื้นที่ราบสูง พื้นที่ส่วนใหญ่เป็นของนายทุน ราษฎรเช่าที่เพื่อสร้างเป็นที่อยู่อาศัย มี ๒ กลุ่ม คือ กลุ่มบ้านหลังโรงภาพยนตร์ กลุ่มบ้านโรงฆ่าสัตว์ ราษฎรส่วนใหญ่ประกอบอาชีพค้าขาย และรับจ้าง มีผู้นับถือศาสนาอิสลามร้อยละ ๘๐ นับถือศาสนาพุทธร้อยละ ๒๐ สถานที่ที่สำคัญในเขตชุมชนนี้ คือ ในอดีตเคยเป็นโรงภาพยนตร์ซึ่งเป็นโรงภาพยนตร์แห่งเดียวในเขตอำเภอระแงะ ประชาชนในตำบลข้างเคียงเข้ามาใช้บริการจนเป็นที่รู้จักโดยทั่วไป และพื้นที่ส่วนใหญ่ของชุมชนตั้งอยู่หลังโรงภาพยนตร์ดังกล่าว เมื่อมีการแบ่งเขตชุมชน จึงได้ตั้งชื่อชุมชนว่า **ชุมชนโรงภาพยนตร์ต้นหยงมัส**

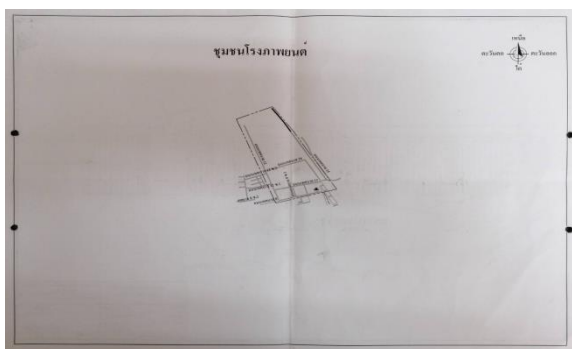

ภาพที่ ๕ แผนผังชุมชนโรงภาพยนตร์

๕. **ชุมชนสุขาภิบาล ๙** มีนายจිරวัฒน์ แซ่โจ้ว เป็นประธานคณะกรรมการชุมชนชุมชนสุขาภิบาล ๙ มีลักษณะเป็นพื้นที่ราบสูง มีราษฎรไทยพุทธเชื้อสายจีนนับถือศาสนาพุทธเป็นจำนวนมาก มีสถานที่ประกอบกิจกรรมทางศาสนาของชาวจีน ที่สำคัญ ๒ แห่ง คือ สถานที่ประกอบพิธีกรรมของชาวจีน (โรงเจ) และสมาคมจีนตันหยงมัส ราษฎรส่วนใหญ่ประกอบอาชีพค้าขายและรับจ้าง ประชาชนนับถือศาสนาพุทธร้อยละ ๗๐ ศาสนาอิสลามร้อยละ ๓๐ พื้นที่ส่วนใหญ่ของชุมชนตั้งอยู่บนถนนสุขาภิบาล ๙ เมื่อมีการจัดตั้งชุมชน ประชาชนในพื้นที่จึงได้ตั้งชื่อชุมชนนี้ว่า **ชุมชนสุขาภิบาล ๙**



ภาพที่ ๖ แผนที่ชุมชนสุขาภิบาล ๙

๖. **ชุมชนวงเวียนลองกองตันหยงมัส** มีนางกวิณฑิพย์ ตั้งสงวนสิทธิ์ เป็นประธานคณะกรรมการชุมชนวงเวียนลองกองตันหยงมัส เป็นชุมชนที่ตั้งอยู่บริเวณที่ราบลุ่ม ซึ่งเป็นศูนย์รวมย่านธุรกิจ ร้านค้า ตลาด สถาบันการเงินของหมู่บ้าน ประชาชนส่วนใหญ่ประกอบอาชีพค้าขาย ในใจกลางของย่านธุรกิจนั้นมีวงเวียนซึ่งมีรูปปั้นลองกองอยู่บนวงเวียนดังกล่าว สัญลักษณ์ลองกองนี้เป็นสัญลักษณ์ของผลไม้ที่ขึ้นชื่อของชาวตันหยงมัส เมื่อมีการแบ่งชุมชนราษฎรในกลุ่มบริเวณนี้จึงตั้งชื่อชุมชนนี้ว่า **ชุมชนวงเวียนลองกองตันหยงมัส**

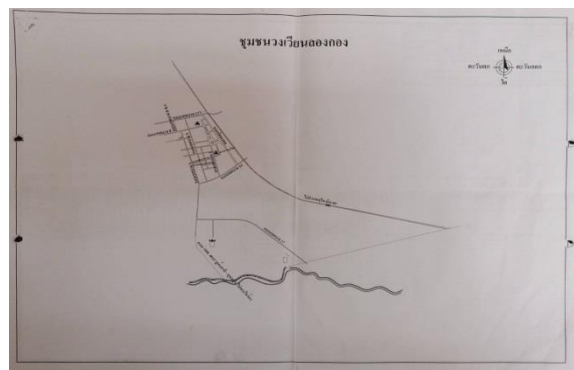

ภาพที่ ๗ แผนที่ชุมชนวงเวียนลองกอง

๗. **ชุมชนโรงเรียนดารุสสลาม** มีน.ส.นิตต์มีณี ลอโหม่ง เป็นประธานคณะกรรมการชุมชน ชุมชนโรงเรียนดารุสสลาม เป็นชุมชนที่มีลักษณะพื้นที่เป็นที่ราบสูง ประชาชนส่วนใหญ่ประกอบอาชีพ ค้าขายและรับจ้างราชการ ร้อยละ ๘๐ นับถือศาสนาอิสลาม ร้อยละ ๒๐ นับถือศาสนาพุทธ ชุมชนดังกล่าวตั้งอยู่บริเวณโรงเรียนดารุสสลาม ซึ่งเป็นโรงเรียนเอกชนสอนศาสนาอิสลามที่ใหญ่ที่สุดในอำเภอระแงะ มีนักเรียนประมาณ ๕,๐๐๐ กว่าคน โรงเรียนดังกล่าวมีชื่อเสียงเป็นที่รู้จักกันดีของคนทั่วไปทั้งในและนอกจังหวัด เมื่อมีการแบ่งชุมชนย่อยราชการจึงให้ตั้งชื่อชุมชนว่า **ชุมชนโรงเรียนดารุสสลาม**

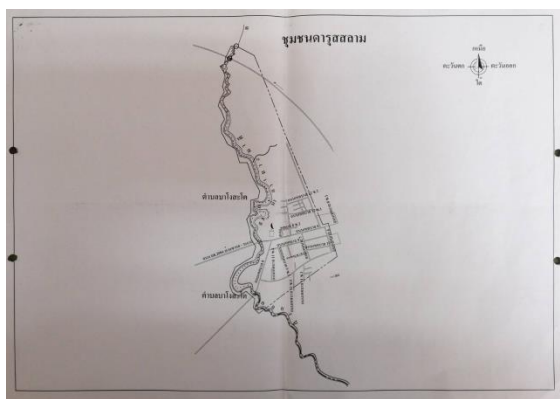

ภาพที่ ๘ แผนที่ชุมชนดารุสสลาม

๑.๒ ลักษณะภูมิประเทศ

เทศบาลตำบลตันหยงมัส มีลักษณะพื้นที่เป็นที่ราบ พื้นที่ส่วนใหญ่เป็นแหล่งชุมชนพักอาศัย มีลำน้ำสำคัญไหลผ่านเขตเทศบาล เรียกว่า “คลองตันหยงมัส” ซึ่งจะไหลผ่านอำเภอยิ่งอลงสู่คลองยะกัง และไหลลงแม่น้ำบางนราในเขตอำเภอเมืองออกสู่ทะเล

๑.๓ ลักษณะภูมิอากาศ

เป็นแบบมรสุมเขตร้อน แบ่งออกเป็น ๒ ฤดู ได้แก่

ฤดูฝน แบ่งออกเป็น ๒ ช่วง ได้แก่ ช่วงที่รับลมมรสุมตะวันตกเฉียงใต้ ซึ่งพัดเอาความชื้นจากทะเลอันดามันและมหาสมุทรอินเดียเข้ามาทำให้มีฝนตกชุกในเดือนพฤษภาคมถึงเดือนตุลาคม อีกช่วงหนึ่งก็คือช่วงที่รับลมมรสุมตะวันออกเฉียงเหนือ ซึ่งพัดเอาความชื้นจากอ่าวไทยเข้ามา ทำให้ฝนตกชุกอีกในเดือนพฤศจิกายนถึงเดือนมกราคม

ฤดูร้อน ฤดูร้อนอยู่ระหว่างเดือนกุมภาพันธ์ถึงเดือนเมษายน เนื่องจากได้รับลมตะวันออกเฉียงใต้ ซึ่งเป็นลมร้อนที่พัดมาจากทะเลจีนใต้ ทำให้อากาศโดยทั่วไปร้อนและชื้น โดยมีอุณหภูมิ เฉลี่ย ๒๗.๒๙ องศาเซลเซียส

๑.๔ ลักษณะของดิน

ลักษณะของดินเป็นดินร่วน ประกอบด้วย ทราย โคลนตม และดินเหนียว โดยมีปริมาณดินทรายและดินเหนียวไม่มากนัก ดินชนิดนี้จะมีช่องว่างระหว่างเม็ดดินมาก ทำให้น้ำซึมได้สะดวกแต่การอุ้มน้ำน้อยกว่าดินเหนียว เหมาะสำหรับปลูกพืชส่วนใหญ่

๒. ด้านการเมือง / การปกครอง

๒.๑ เขตการปกครอง

เทศบาลตำบลต้นยางมีส ครอบคลุมพื้นที่หมู่ที่ ๗ ทั้งหมด และครอบคลุมพื้นที่บางส่วนใน หมู่ที่ ๑ สามารถแบ่งออกเป็นชุมชนได้จำนวน ๗ ชุมชน ดังนี้

๑. ชุมชนตลาดกลางผลไม้
๒. ชุมชนโรงเรียนแหลมทองวิทยา
๓. ชุมชนโรงเรียนเจริญศึกษา
๔. ชุมชนโรงภาพยนตร์ต้นยางมีส
๕. ชุมชนสุขาภิบาล ๙
๖. ชุมชนวงเวียนล่องกองต้นยางมีส
๗. ชุมชนโรงเรียนดารุสลาม

ตารางที่ ๑ ชุมชนในเขตเทศบาลตำบลต้นยางมีส

ชุมชน	จำนวนครัวเรือน	ประธานชุมชน
๑. ชุมชนตลาดกลางผลไม้	๘๓๕	นางสาวจรีรัตน์ รักษาชนม์
๒. ชุมชนโรงเรียนแหลมทองวิทยา	๕๗๓	นางสุพรรณณี วัจนากร
๓. ชุมชนโรงเรียนเจริญศึกษา	๕๒๘	นางศรีนวล นิลโมทย์
๔. ชุมชนโรงภาพยนตร์ต้นยางมีส	๑๗๘	นายฮับรี สาม
๕. ชุมชนสุขาภิบาล ๙	๔๐๐	นายจิววัฒน์ แซ่โจ้ว
๖. ชุมชนวงเวียนล่องกองต้นยางมีส	๒๙๗	นางกวิณทิพย์ ตั้งสงวนสิทธิ์
๗. ชุมชนโรงเรียนดารุสลาม	๓๐๗	นางสาวนิตต์สมิณี ลอเม้ง
รวม	๓,๑๑๘	

ข้อมูลทางทะเบียนราษฎรเมื่อวันที่ ๓ พฤษภาคม พ.ศ.๒๕๖๔

มีพื้นที่ทั้งหมดประมาณ ๗.๒๔ ตารางกิโลเมตร อยู่ในอำเภอระแงะตั้งอยู่เกือบใจกลางจังหวัดนราธิวาสบนฝั่งทะเลตะวันออกของแหลมมลายู ห่างจากที่ตั้งศาลากลางจังหวัดนราธิวาส ๒๒ กิโลเมตร ห่างจากกรุงเทพมหานครทางรถยนต์ประมาณ ๑,๓๔๐ กิโลเมตร และโดยทางรถไฟประมาณ ๑,๐๙๖ กิโลเมตร

๒.๒ การเลือกตั้ง

สถิติและข้อมูลเกี่ยวกับการเลือกตั้งท้องถิ่น (นายกเทศมนตรีและสมาชิกสภาเทศบาล เมื่อวันที่ ๒๘ มีนาคม พ.ศ. ๒๕๖๔)

ตารางที่ ๒ แสดงสถิติและข้อมูลเกี่ยวกับการเลือกตั้งท้องถิ่น

	เขต ๑	เขต ๒	นายกเทศมนตรี
จำนวนผู้มีสิทธิเลือกตั้ง	๒,๖๓๙	๒,๗๖๕	๕,๔๐๐
จำนวนผู้มาใช้สิทธิเลือกตั้ง	๑,๗๒๖	๑,๔๕๐	๓,๑๗๘
จำนวนบัตรเสีย	๕๑	๕๔	๘๓
จำนวนผู้มาใช้สิทธิแต่ไม่ประสงค์จะลงคะแนน	๒๗	๑๑	๓๔

๓. ประชากร

๓.๑ ข้อมูลเกี่ยวกับจำนวนประชากร

ข้อมูลจำนวนประชากรภายในเขตเทศบาลมีทั้งสิ้น ๗,๐๕๓ คน (ข้อมูลทางทะเบียนราษฎรเมื่อวันที่ ๓ พฤษภาคม พ.ศ.๒๕๖๔)

มีจำนวนครัวเรือน แยกเป็นเพศชาย ๓,๔๐๕ คน เพศหญิง ๓,๖๔๘ คน

โดยมีความหนาแน่นของประชากร ๙๗๔ คนต่อตารางกิโลเมตร

๓.๒ ช่วงอายุและจำนวนประชากร สามารถแยกประชากรตามเพศและช่วงอายุได้ดังนี้

ตารางที่ ๓ แสดงจำนวนประชากรแยกตามช่วงอายุ

ช่วงอายุ	น้อยกว่า ๑ - ๑๐ ปี	๑๑ - ๒๐ ปี	๒๑ - ๓๐ ปี	๓๑ - ๔๐ ปี	๔๑ - ๕๐ ปี	๕๑ - ๖๐ ปี	๖๐ ปี ขึ้นไป
ชาย	๓๙๐	๔๑๗	๔๕๘	๔๗๑	๔๑๔	๔๗๔	๗๘๑
หญิง	๓๘๔	๔๒๐	๔๖๖	๔๓๗	๔๔๘	๕๕๔	๓๙๓
รวม	๗๗๔	๘๓๗	๙๒๔	๙๐๘	๘๖๒	๑,๐๒๘	๑,๑๗๔

ข้อมูลทางทะเบียนราษฎรเมื่อวันที่ ๓ พฤษภาคม พ.ศ.๒๕๖๔

๔. สภาพทางสังคม

๔.๑ การศึกษา

สถานศึกษาที่ให้ความรู้การศึกษาทั้งในระบบ การศึกษานอกระบบและการศึกษาตามอัธยาศัย จำนวน ๙ แห่ง ตามตารางที่ระบุไว้

ตารางที่ ๔ แสดงสถานศึกษาที่ตั้งอยู่ในเขตเทศบาล

สถานศึกษา	ระดับ ก่อนวัย เรียน (คน)	ระดับ ประถมศึกษา (คน)	มัธยมต้น (คน)	มัธยม ปลาย (คน)	รวม (คน)	เด็กบกพร่อง ทางการเรียนรู้ (คน)
๑. ศพด.เทศบาลตำบลตันหยงมัส	๒๗	-	-	-	๒๗	-
๒. โรงเรียนดรุณสตรี	-	-	๓,๐๐๙	๒,๑๓๐	๕,๑๓๙	-
๓. โรงเรียนมูลนิธิเจริญศึกษา	๑๑๘	๕๓๔	-	-	๖๕๒	-
๔. โรงเรียนแหลมทอง	๔๕๐	๘๖๗	-	-	๑,๓๑๗	-
๕. โรงเรียนบ้านเขาพระ	๔๗	๙๗	-	-	๑๔๔	๔
๖. โรงเรียนอนุบาลระแงะ	๒๐๐	๓๙๗	-	-	๖๐๘	๑๑
๗. โรงเรียนราชประชานุเคราะห์ ๓๙	-	๑๑๖	๓๐๓	๑๗๘	๕๙๗	-
๘. โรงเรียนตันหยงมัส	-	-	๒๗๖	๒๘๖	๕๖๒	-
๙. ศูนย์การศึกษานอกโรงเรียน	-	๗๑	๕๕๔	๗๙๕	๑,๔๒๐	-
รวม	๙๑๒	๑,๙๘๒	๔,๑๔๒	๓,๓๘๙	๑๐,๔๔๐	๑๕

ข้อมูล กองการศึกษา เทศบาลตำบลตันหยงมัส ณ วันที่ ๒๐ พฤษภาคม ๒๕๖๔

๔.๒ สาธารณสุข

การบริการด้านการสาธารณสุขในเขตเทศบาลตำบลตันหยงมัส มีการให้บริการประชากรได้อย่างทั่วถึง โดยมีสถานบริการ ดังนี้

- โรงพยาบาลประจำอำเภอ	จำนวน ๑ แห่ง (โรงพยาบาลระแงะ)
- คลินิกแพทย์	จำนวน ๕ แห่ง
- คลินิกทันตกรรม	จำนวน ๑ แห่ง
- ร้านขายยา	จำนวน ๗ แห่ง

ข้อมูล กองคลัง เทศบาลตำบลตันหยงมัส ณ วันที่ ๒๗ พฤษภาคม ๒๕๖๔

บุคลากรทางการแพทย์ของโรงพยาบาลประจำอำเภอ

๑. แพทย์	จำนวน ๑๔ คน
๒. ทันตแพทย์	จำนวน ๕ คน
๓. พยาบาลวิชาชีพ	จำนวน ๑๓๒ คน
๔. เภสัชกร	จำนวน ๘ คน
๕. เจ้าพนักงานสาธารณสุข	จำนวน ๔ คน
๖. นักวิชาการสาธารณสุข	จำนวน ๑๑ คน
๗. জন.อื่นๆ	จำนวน ๒๔๔ คน

รวมบุคลากร

จำนวน ๓๙๘ คน

ข้อมูล โรงพยาบาลระแงะ ณ วันที่ ๒๐ พฤษภาคม ๒๕๖๔

๔.๓ อาชญากรรม

ปัญหาอาชญากรรมในเขตเทศบาลตำบลตันหยงมัส ด้านความปลอดภัยในชีวิตและทรัพย์สินปัญหานี้ทางเทศบาลได้คำนึงถึงการมีส่วนร่วมแก้ไขปัญหา โดยประสานความร่วมมือกับฝ่ายทหาร ตำรวจ และฝ่ายปกครองในพื้นที่ และจัดให้ทุกพื้นที่มีแสงสว่างอย่างทั่วถึง เพื่อสร้างความปลอดภัยในชีวิตและทรัพย์สินของประชาชนทั้งในด้านการขับขี่รถยนต์จักรยานยนต์ และป้องกันเหล่ามิจฉาชีพที่อาศัยเวลาช่วงค่ำคืนในการเข้าก่อเหตุร้ายต่างๆที่อาจเกิดขึ้นมา

๔.๔ ยาเสพติด

ปัญหายาเสพติด ยาเสพติดเป็นปัญหาทางสังคมที่นับวันยิ่งทวีความรุนแรงเพิ่มมากขึ้น จึงถือได้ว่าเป็นปัญหาที่รุนแรง ทางเทศบาลตำบลตันหยงมัส ได้ตระหนักถึงความสำคัญของปัญหาดังกล่าวเป็นอย่างยิ่ง โดยเทศบาลพยายามสร้างจิตสำนึกแก่ประชาชนให้เห็นถึงโทษภัยของยาเสพติด และจัดกิจกรรมการต่อต้านยาเสพติดขึ้นอย่างต่อเนื่องเป็นประจำทุกปี

๔.๕ การสังคมสงเคราะห์

งานบริการด้านสังคมสงเคราะห์ภายในเขตเทศบาลตำบลตันหยงมัส ได้ดำเนินการร่วมกับสำนักงานพัฒนาสังคมจังหวัดนราธิวาส และศูนย์พัฒนาคุณภาพชีวิตและส่งเสริมอาชีพผู้สูงอายุ โดยส่งเสริมบทบาทให้ศูนย์พัฒนาคุณภาพชีวิตและส่งเสริมอาชีพผู้สูงอายุเป็นศูนย์กลางในการส่งเสริมกิจกรรมและบทบาททางสังคมของเด็ก เยาวชน ผู้ด้อยโอกาส ผู้พิการ และผู้สูงอายุ พัฒนาส่งเสริมความรู้เกี่ยวกับการพัฒนาศักยภาพการคุ้มครองและพิทักษ์สิทธิ ประสานและส่งต่อไปยังหน่วยงานด้านการพัฒนาคุณภาพชีวิตที่เกี่ยวข้องเพื่อให้ความช่วยเหลือ ดังนี้ เช่น กิจกรรมสันตนาการ (ดนตรี) , มุมส่งเสริมความรู้รักการอ่าน และเป็นศูนย์ข้อมูลของผู้สูงอายุ ผู้พิการ ผู้ด้อยโอกาสในชุมชน ทั้งนี้เพื่อใช้เป็นศูนย์รวมให้ผู้สูงอายุ สมาชิกในชมรม องค์กรเครือข่ายมีสถานที่สำหรับการเข้าร่วมดำเนินกิจกรรมต่าง ๆ มีความครอบคลุมทุกมิติทางด้านการส่งเสริมสุขภาพ สังคม จิตใจ และเศรษฐกิจ โดยเฉพาะมิติด้านเศรษฐกิจในพื้นที่ให้มีการเพิ่มรายได้ และมีงานทำอย่างเหมาะสมในแต่ละช่วงวัยเพื่อยกระดับการจัดการบริการและสวัสดิการสังคมของประชาชนในแต่ละชุมชนสืบไป

ตารางที่ ๕ แสดงจำนวนผู้มีสิทธิได้รับเบี้ยยังชีพ

ลำดับที่	ประเภทของเบี้ยยังชีพ	จำนวน (ราย)
๑	เบี้ยยังชีพผู้สูงอายุ	๘๐๕
๒	เบี้ยยังชีพผู้พิการ	๑๕๙
๓	เบี้ยยังชีพผู้ป่วยเอดส์	๖

ข้อมูล กองสวัสดิการสังคม เทศบาลตำบลต้นหยงมัส ณ วันที่ ๗ พฤษภาคม ๒๕๖๔

๕. ระบบบริการพื้นฐาน

๕.๑ การคมนาคมขนส่ง

การสัญจรไปมาในเขตเทศบาล ซึ่งทางเทศบาลตำบลต้นหยงมัส ได้ดำเนินการก่อสร้าง ปรับปรุงให้ถนนทุกสายเชื่อมโยงกันเป็นเครือข่าย ซึ่งได้ปรับปรุงจากถนนลูกรังเป็นถนนคอนกรีต หรือถนนลาดยาง และดำเนินการปรับปรุงถนนสายต่างๆ ภายในเขตเทศบาลให้มีความสะดวกสบายในการเดินทางอย่างสม่ำเสมอ ซึ่งในเขตเทศบาลมีถนนทั้งหมดจำนวน ๘๓ สาย รวมความยาว ๑๙.๙๖๘๕ กิโลเมตร ตามรายละเอียด ดังนี้

ตารางที่ ๖ แสดงถนนในความรับผิดชอบของเทศบาลตำบลต้นหยงมัส
ตำบลต้นหยงมัส อำเภอระแงะ จังหวัดนราธิวาส

ที่	ชื่อชุมชน	รหัสสายทาง	ชื่อถนน	ความยาว (ก.ม.)
๑	ตลาดกลางผลไม้	นธ.๖ - ๐๐๗๕	ถนนลานไทร	๐.๗๐๖
๒	ตลาดกลางผลไม้	นธ.๖ - ๐๐๗๖	ถนนลานไทร ซอย ๑	๐.๑๑๐
๓	ตลาดกลางผลไม้	นธ.๖ - ๐๐๗๗	ถนนลานไทร ซอย ๒	๐.๑๑๕
๔	ตลาดกลางผลไม้	นธ.๖ - ๐๐๑๗	ถนนระแงะมรรคา ๑	๐.๑๗๘
๕	ตลาดกลางผลไม้	นธ.๖ - ๐๐๑๙	ถนนระแงะมรรคา ๒	๐.๑๕๐
๖	ตลาดกลางผลไม้	นธ.๖ - ๐๐๑๘	ถนนระแงะมรรคา ๓	๐.๒๓๘
๗	ตลาดกลางผลไม้	นธ.๖ - ๐๐๐๑	ถนนระแงะมรรคา ๔	๐.๕๐๐
๘	ตลาดกลางผลไม้	นธ.๖ - ๐๐๐๒	ถนนระแงะมรรคา ๕	๐.๑๙๗
๙	ตลาดกลางผลไม้	นธ.๖ - ๐๐๓๒	ถนนระแงะมรรคา ๖	๐.๓๕๐
๑๐	ตลาดกลางผลไม้	นธ.๖ - ๐๐๐๘	ถนนระแงะมรรคา ๗	๐.๑๕๐
๑๑	ตลาดกลางผลไม้	นธ.๖ - ๐๐๗๒	ถนนระแงะมรรคา ๘	๐.๑๗๙
๑๒	ตลาดกลางผลไม้	นธ.๖ - ๐๐๓๓	ถนนระแงะมรรคา ๙	๐.๑๕๐
๑๓	ตลาดกลางผลไม้	นธ.๖ - ๐๐๗๓	ถนนระแงะมรรคา ๑๐	๐.๑๒๖
๑๔	ตลาดกลางผลไม้	นธ.๖ - ๐๐๒๙	ถนนระแงะมรรคา ๑๑	๐.๑๓๕
๑๕	ตลาดกลางผลไม้	นธ.๖ - ๐๐๗๔	ถนนระแงะมรรคา ๑๔	๐.๑๓๕
๑๖	ตลาดกลางผลไม้	นธ.๖ - ๐๐๘๑	ถนนประชาสามัคคี	๐.๔๑๑
๑๗	ตลาดกลางผลไม้	นธ.๖ - ๐๐๒๑	ถนนมะรือโบ - บ่อทอง	๐.๔๒๐

ที่	ชื่อชุมชน	รหัสสายทาง	ชื่อถนน	ความยาว (ก.ม.)
๑๘	ตลาดกลางผลไม้	นธ.๖ - ๐๐๘๓	ถนนระแงะมรรคา ๕ ซอย ๑	๐.๑๑๒
๑๙	โรงเรียนแหลมทองวิทยา	นธ.๖ - ๐๐๖๘	ถนนเทศบาล ๑๕	๐.๓๑๐
๒๐	โรงเรียนแหลมทองวิทยา	นธ.๖ - ๐๐๔๑	ถนนระแงะมรรคา ๓๘	๐.๑๘๑
๒๑	โรงเรียนแหลมทองวิทยา	นธ.๖ - ๐๐๔๐	ถนนระแงะมรรคา ๓๖	๐.๓๕๐
๒๒	โรงเรียนแหลมทองวิทยา	นธ.๖ - ๐๐๒๘	ถนนระแงะมรรคา ๓๔	๐.๐๗๓
๒๓	โรงเรียนแหลมทองวิทยา	นธ.๖ - ๐๐๓๑	ถนนระแงะมรรคา ๓๒	๐.๒๓๐
๒๔	โรงเรียนแหลมทองวิทยา	นธ.๖ - ๐๐๓๐	ถนนระแงะมรรคา ๓๐	๐.๓๑๗
๒๕	โรงเรียนแหลมทองวิทยา	นธ.๖ - ๐๐๓๙	ถนนระแงะมรรคา ๒๘/๑	๐.๒๔๐
๒๖	โรงเรียนแหลมทองวิทยา	นธ.๖ - ๐๐๑๖	ถนนระแงะมรรคา ๒๘	๐.๕๒๔
๒๗	โรงเรียนแหลมทองวิทยา	นธ.๖ - ๐๐๑๕	ถนนระแงะมรรคา ๒๖/๑	๐.๔๗๖
๒๘	โรงเรียนแหลมทองวิทยา	นธ.๖ - ๐๐๑๔	ถนนระแงะมรรคา ๒๖	๐.๔๓๒
๒๙	โรงเรียนแหลมทองวิทยา	นธ.๖ - ๐๐๓๘	ถนนระแงะมรรคา ๒๔/๑	๐.๑๖๕
๓๐	โรงเรียนแหลมทองวิทยา	นธ.๖ - ๐๐๐๙	ถนนระแงะมรรคา ๒๔	๐.๔๖๐
๓๑	โรงเรียนแหลมทองวิทยา	นธ.๖ - ๐๐๑๓	ถนนระแงะมรรคา ๒๒	๐.๓๒๙
๓๒	โรงเรียนแหลมทองวิทยา	นธ.๖ - ๐๐๑๒	ถนนระแงะมรรคา ๒๐	๐.๓๒๘
๓๓	โรงเรียนแหลมทองวิทยา	นธ.๖ - ๐๐๑๑	ถนนระแงะมรรคา ๑๘	๐.๓๒๔
๓๔	โรงเรียนแหลมทองวิทยา	นธ.๖ - ๐๐๐๕	ถนนระแงะมรรคา ๑๖	๐.๓๑๕
๓๕	โรงเรียนแหลมทองวิทยา	นธ.๖ - ๐๐๖๙	ถนนเทศบาล ๑๕ ซอย ๑	๐.๓๗๖
๓๖	โรงเรียนเจริญศึกษา	นธ.๖ - ๐๐๗๘	ถนนลานไทร ซอย ๓	๐.๕๐๐
๓๗	โรงเรียนเจริญศึกษา	นธ.๖ - ๐๐๗๙	ถนนลานไทร ซอย ๔	๐.๑๗๑
๓๘	โรงเรียนเจริญศึกษา	นธ.๖ - ๐๐๒๐	ถนนระแงะมรรคา ๑๑	๐.๓๓๐
๓๙	โรงเรียนเจริญศึกษา	นธ.๖ - ๐๐๐๓	ถนนระแงะมรรคา ๑๓	๐.๑๓๔
๔๐	โรงเรียนเจริญศึกษา	นธ.๖ - ๐๐๐๔	ถนนระแงะมรรคา ๑๕	๐.๑๓๗
๔๑	โรงเรียนเจริญศึกษา	นธ.๖ - ๐๐๓๔	ถนนระแงะมรรคา ๑๗	๐.๑๓๗
๔๒	โรงเรียนเจริญศึกษา	นธ.๖ - ๐๐๓๕	ถนนระแงะมรรคา ๑๙	๐.๒๓๑
๔๓	โรงเรียนเจริญศึกษา	นธ.๖ - ๐๐๓๖	ถนนระแงะมรรคา ๒๑	๐.๒๑๖
๔๔	โรงเรียนเจริญศึกษา	นธ.๖ - ๐๐๓๗	ถนนระแงะมรรคา ๒๓	๐.๐๕๙
๔๕	โรงเรียนเจริญศึกษา	นธ.๖ - ๐๐๔๘	ถนนพระยาระแงะ	๑.๐๙๒
๔๖	โรงเรียนเจริญศึกษา	นธ.๖ - ๐๐๔๒	ถนนเทศบาล ๑	๐.๘๕๙
๔๗	โรงเรียนเจริญศึกษา	นธ.๖ - ๐๐๗๑	ถนนเทศบาล ๑๘	๐.๒๒๘
๔๘	โรงเรียนเจริญศึกษา	นธ.๖ - ๐๐๔๙	ถนนพระยาระแงะ ซอย ๑	๐.๑๒๑
๔๙	โรงเรียนเจริญศึกษา	นธ.๖ - ๐๐๕๐	ถนนพระยาระแงะ ซอย ๒	๐.๑๓๓
๕๐	โรงเรียนเจริญศึกษา	นธ.๖ - ๐๐๕๑	ถนนพระยาระแงะ ซอย ๓	๐.๐๙๗
๕๑	โรงเรียนเจริญศึกษา	นธ.๖ - ๐๐๘๒	ถนนพระยาระแงะ ซอย ๔	๐.๒๐๐

ที่	ชื่อชุมชน	รหัสสายทาง	ชื่อถนน	ความยาว (ก.ม.)
๕๒	โรงเรียนเจริญศึกษา	นธ.๖ - ๐๐๑๐	ถนนสาธารณะ (ข้าง tot) ระแงะมรรคา ๒๑/๑	๐.๕๐๐
๕๓	โรงพยาบาลนอร์ทตันหยงมัส	นธ.๖ - ๐๐๕๘	ถนนเทศบาล ๘ ซอย ๒	๐.๒๒๐
๕๔	โรงพยาบาลนอร์ทตันหยงมัส	นธ.๖ - ๐๐๖๓	ถนนเทศบาล ๑๒	๐.๒๕๐
๕๕	โรงพยาบาลนอร์ทตันหยงมัส	นธ.๖ - ๐๐๖๗	ถนนเทศบาล ๑๓	๐.๓๕๐
๕๖	โรงพยาบาลนอร์ทตันหยงมัส	นธ.๖ - ๐๐๗๐	ถนนเทศบาล ๑๖	๐.๑๕๘
๕๗	โรงพยาบาลนอร์ทตันหยงมัส	นธ.๖ - ๐๐๖๔	ถนนเทศบาล ๑๒ ซอย ๑	๐.๑๐๐
๕๘	โรงพยาบาลนอร์ทตันหยงมัส	นธ.๖ - ๐๐๖๕	ถนนเทศบาล ๑๒ ซอย ๒	๐.๑๐๐
๕๙	โรงพยาบาลนอร์ทตันหยงมัส	นธ.๖ - ๐๐๐๗	ถนนเทศบาล ๘ ซอย ๑	๐.๐๘๐.๒๐
๖๐	โรงพยาบาลนอร์ทตันหยงมัส	นธ.๖ - ๐๐๘๐	ถนนหลังจันการกรุงไทย (ถนนประชารัฐ)	๐.๑๗๑
๖๑	สุขาภิบาล ๙	นธ.๖ - ๐๐๕๕	ถนนเทศบาล ๕	๐.๑๐๔
๖๒	สุขาภิบาล ๙	นธ.๖ - ๐๐๕๖	ถนนเทศบาล ๖	๐.๑๗๓
๖๓	สุขาภิบาล ๙	นธ.๖ - ๐๐๔๓	ถนนเทศบาล ๗	๐.๑๙๑
๖๔	สุขาภิบาล ๙	นธ.๖ - ๐๐๒๕	ถนนเทศบาล ๑๐	๐.๔๙๖.๖๐
๖๕	สุขาภิบาล ๙	นธ.๖ - ๐๐๖๐	ถนนเทศบาล ๑๑ ซอย ๑	๐.๒๐๔
๖๖	สุขาภิบาล ๙	นธ.๖ - ๐๐๖๑	ถนนเทศบาล ๑๑ ซอย ๓	๐.๑๔๓
๖๗	สุขาภิบาล ๙	นธ.๖ - ๐๐๖๒	ถนนเทศบาล ๑๑ ซอย ๕	๐.๒๓๑
๖๘	สุขาภิบาล ๙	นธ.๖ - ๐๐๒๖	ถนนเทศบาล ๑๗	๐.๖๐๐
๖๙	วงเวียนล่องกองตันหยงมัส	นธ.๖ - ๐๐๐๖	ถนนเทศบาล ๒	๐.๔๑๒
๗๐	วงเวียนล่องกองตันหยงมัส	นธ.๖ - ๐๐๕๒	ถนนเทศบาล ๓	๐.๓๘๑
๗๑	วงเวียนล่องกองตันหยงมัส	นธ.๖ - ๐๐๕๓	ถนนเทศบาล ๓ ซอย ๑	๐.๑๑๔
๗๒	วงเวียนล่องกองตันหยงมัส	นธ.๖ - ๐๐๒๗	ถนนจิตมงคล	๐.๔๖๐
๗๓	วงเวียนล่องกองตันหยงมัส	นธ.๖ - ๐๐๒๓	ถนนเทศบาล ๔	๐.๔๑๓
๗๔	วงเวียนล่องกองตันหยงมัส	นธ.๖ - ๐๐๔๗	ถนนเทศบาล ๑๑ ซอย ๔	๐.๐๙๕
๗๕	วงเวียนล่องกองตันหยงมัส	นธ.๖ - ๐๐๖๖	ถนนเทศบาล ๔ ซอย ๒	๐.๑๙๒
๗๖	วงเวียนล่องกองตันหยงมัส	นธ.๖ - ๐๐๒๒	ถนนเทศบาล ๑๔	๐.๔๐๐
๗๗	โรงเรียนดารุสสลาม	นธ.๖ - ๐๐๕๗	ถนนเทศบาล ๗ ซอย ๑	๐.๐๖๐
๗๘	โรงเรียนดารุสสลาม	นธ.๖ - ๐๐๔๔	ถนนเทศบาล ๘	๑.๑๔๔
๗๙	โรงเรียนดารุสสลาม	นธ.๖ - ๐๐๒๔	ถนนเทศบาล ๙	๐.๔๘๐
๘๐	โรงเรียนดารุสสลาม	นธ.๖ - ๐๐๔๕	ถนนเทศบาล ๑๑	๐.๘๓๐
๘๑	โรงเรียนดารุสสลาม	นธ.๖ - ๐๐๖๐	ถนนเทศบาล ๑๑ ซอย ๑	๐.๒๐๔
๘๒	โรงเรียนดารุสสลาม	นธ.๖ - ๐๐๔๖	ถนนเทศบาล ๑๑ ซอย ๒	๐.๐๗๙
๘๓	โรงเรียนดารุสสลาม	นธ.๖ - ๐๐๕๙	ถนนเทศบาล ๙ ซอย ๑	๐.๐๔๐

ข้อมูล กองช่าง เทศบาลตำบลตันหยงมัส ณ วันที่ ๑๘ พฤษภาคม ๒๕๖๔

๕.๒ การไฟฟ้า

ภายในเขตเทศบาลจะได้รับการบริการด้านไฟฟ้า จากการไฟฟ้าส่วนภูมิภาคอำเภอระแงะ ซึ่งเป็นหน่วยงานภาครัฐวิสาหกิจเป็นผู้ให้บริการจ่ายกระแสไฟฟ้าที่ได้รับการแปลงกระแสไฟฟ้าแรงดันสูงจากการไฟฟ้าฝ่ายผลิตแห่งประเทศไทย โรงไฟฟ้าพลังงานน้ำจากเขื่อนบางลาง จังหวัดยะลา โดยมีสถานีไฟฟ้าย่อยแรงดันต่ำอยู่บริเวณถนนสายตันหยงมัส – นราธิวาส และอยู่ห่างจากสำนักงานเทศบาลตำบลตันหยงมัส ประมาณ ๘๐๐ เมตร โดยการไฟฟ้าส่วนภูมิภาคเป็นผู้ให้บริการในการจ่ายกระแสไฟฟ้าให้กับประชาชนในเขตเทศบาล

- มีครัวเรือนที่ใช้ไฟฟ้า จำนวน ๒,๒๗๐ ครัวเรือน
- ไฟฟ้าสาธารณะ จำนวน ๖๐๐ จุด ครอบคลุมถนน ๘๓ สาย

ข้อมูล การไฟฟ้าส่วนภูมิภาคอำเภอระแงะ ณ วันที่ ๒๔ พฤษภาคม ๒๕๖๔

๕.๓ การประปา

การให้บริการน้ำประปาในเขตเทศบาลจะได้รับการบริการน้ำประปาจากการประปาส่วนภูมิภาคจังหวัดนราธิวาส โดยมีสถานีจ่ายน้ำประปาย่อยตั้งอยู่ริมคลองตันหยงมัส เป็นผู้จ่ายน้ำประปาให้กับประชาชนในเขตเทศบาล

- มีครัวเรือนที่ใช้น้ำประปา จำนวน ๑,๖๑๔ ครัวเรือน
- ปริมาณน้ำที่ใช้ ๑,๕๗๘.๑๔ ลูกบาศก์เมตร./วัน

ข้อมูล การประปาส่วนภูมิภาคจังหวัดนราธิวาส ณ วันที่ ๒๔ พฤษภาคม ๒๕๖๔

๕.๔ โทรศัพท์

การให้บริการด้านการโทรศัพท์ในพื้นที่เขตเทศบาล โดยมีบริษัททีโอที จำกัด สาขาตันหยงมัสเป็นผู้เปิดให้บริการ ซึ่งมีสถานที่ตั้งอยู่ใกล้สถานีรถไฟตันหยงมัส มีผู้รับบริการด้านการสื่อสารทางโทรศัพท์ประมาณ ๑,๖๓๑ ราย

ข้อมูล บริษัททีโอที จำกัด สาขาตันหยงมัส ณ วันที่ ๒๔ พฤษภาคม ๒๕๖๔

๕.๕ ไปรษณีย์หรือการสื่อสารหรือการขนส่ง และวัสดุ ครุภัณฑ์

การสื่อสารไปรษณีย์ภายในเขตเทศบาล โดยมีบริษัทไปรษณีย์ตันหยงมัส เป็นผู้เปิดให้บริการในพื้นที่ ซึ่งประชาชนในเขตเทศบาลเข้ามาใช้บริการด้านการสื่อสาร การให้บริการขนส่งวัสดุ ทำให้ได้รับความสะดวกในการติดต่อสื่อสารอย่างทั่วถึง

๖. ระบบเศรษฐกิจ

๖.๑ การเกษตร

พื้นที่ในการประกอบอาชีพภายในเทศบาลเป็นหลักมีเพียงจำนวนน้อย เนื่องจากมีลักษณะเป็นชุมชนเมือง ประชาชนส่วนใหญ่ประกอบอาชีพค้าขาย แต่ก็มีบางส่วนที่ปลูกพืชผลทางการเกษตรไว้เพื่อการบริโภคเองเมื่อเหลือจากการบริโภคจึงนำออกมาจำหน่ายต่อ เช่นการปลูกยางพารา ปาล์ม น้ำมัน ในส่วนของผลไม้ก็จะประกอบไปด้วย การปลูก ลองกอง เงาะ มังคุด ทุเรียน มะพร้าวแก้ว สามารถจำแนกพื้นที่การเพาะได้ ดังนี้

ตารางที่ ๗ แสดงผลผลิตทางการเกษตรของเกษตรกรในพื้นที่เทศบาลตำบลต้นหยงมัส

ประเภทของผลิตผลทางการเกษตร	พื้นที่ (ไร่)	จำนวนครัวเรือนที่เพาะปลูก
๑. ลองกอง	๒๐.๔๓	๒๒
๒. เงาะ	๓๒	๒๒
๓. มังคุด	๓๘	๑๑
๔. ทุเรียน	๓๗	๒๓
๕. ยางพารา	๗๔๗.๑๑	๕๑
๖. ปาล์มน้ำมัน	๑๒.๗๕	๒
๗. มะพร้าว	๑๓	๓
รวม	๙๐๐.๒๙	๑๓๔

ข้อมูล สำนักงานเกษตรอำเภอระแงะ ณ วันที่ ๑๗ พฤษภาคม ๒๕๖๔

๖.๒ การประมง

ภายในเขตเทศบาลไม่มีผู้ประกอบการอาชีพด้านการประมง

๖.๓ การปศุสัตว์

เทศบาลตำบลต้นหยงมัส มีการเลี้ยงสัตว์หลากหลายชนิด แต่ที่นิยมเลี้ยงโดยทั่วไป ได้แก่ โคเนื้อ กระบือ สุกร แพะ ไก่ และเป็ด เป็นต้น ส่วนใหญ่เลี้ยงเพื่อการบริโภคภายในครัวเรือน ส่วนที่เหลือขายเป็นรายได้เสริมภายในครัวเรือน สายพันธุ์สัตว์ที่นิยมเลี้ยงส่วนใหญ่เป็นพันธุ์พื้นเมือง เนื่องจากเลี้ยงง่าย เหมาะกับสภาพภูมิอากาศในพื้นที่ แต่จะให้ผลผลิตต่ำ โดยภาพรวมในการผลิตสัตว์ของเทศบาลตำบลต้นหยงมัสยังไม่เพียงพอกับความต้องการของตลาด โดยเฉพาะโคเนื้อ และ แพะ ต้องอาศัยการนำเข้าจากพื้นที่ใกล้เคียง

ตารางที่ ๘ การประกอบอาชีพปศุสัตว์ในพื้นที่เทศบาลตำบลต้นหยงมัส ได้ขึ้นทะเบียนปศุสัตว์

ที่	ชนิดสัตว์	จำนวนสัตว์ (ตัว)	จำนวนเกษตรกรผู้เลี้ยง (ราย)
๑	โคเนื้อ	๑๔๘	๒๘
๒	ไก่	๑,๖๐๘	๖๘
๓	เป็ด	๔๔๘	๒๔
๔	แพะ	๓๖	๗
๕	อื่นๆ (ห่าน)	๑๑	๔
	รวม	๒,๒๕๑	๑๓๑

ข้อมูลสำนักงานปศุสัตว์อำเภอระแงะ ณ วันที่ ๒๐ พฤษภาคม ๒๕๖๔

๖.๔ การบริการ

ภายในเขตเทศบาลมีผู้ประกอบการด้านการบริการเป็นจำนวนน้อยมาก สำหรับกิจการด้านการให้บริการจะเป็นลักษณะด้านให้บริการเชิงพาณิชย์ของรัฐที่เปิดให้บริการด้านการเงินฝากและสินเชื่อต่างๆ จำนวน ๔ แห่ง

๑. ธนาคารกรุงไทย
๒. ธนาคารออมสิน

๓. ธนาคารเพื่อการเกษตรและสหกรณ์การเกษตร (ธ.ก.ส.)

๔. ธนาคารอิสลาม



๖.๕ การท่องเที่ยว

เน้นการพัฒนาเป็นแหล่งท่องเที่ยวเชิงนิเวศน์ แหล่งท่องเที่ยวเชิงวัฒนธรรม และแหล่งท่องเที่ยวเชิงประวัติศาสตร์

- นมัสการพ่อท่านดี วาจาสิทธิ์ วัดสังฆสิทธิ์าราม

พ่อท่านดีวาจาสิทธิ์ วัดสังฆสิทธิ์าราม ลือเลื่องในตำนานความศักดิ์สิทธิ์ของถ้อยคำที่สั้นกล่าวออกไป เชิญแวะมานมัสการรูปปั้นจำลองของพ่อท่านดี วาจาสิทธิ์ ตั้งอยู่ ณ วัดสังฆสิทธิ์ารามหรือ ซึ่งเป็นศูนย์กลางของการประกอบพิธีทางพระพุทธศาสนา อำเภอระแงะ



ภาพที่ ๙ รูปเหมือนพ่อท่านดี



ภาพที่ ๑๐ อุโบสถ วัดสังฆสิทธิ์าราม



ภาพที่ ๑๑ ซุ้มประตู วัดสังฆสิทธิ์าราม

- สวนสาธารณะ (วัชระอุทยาน)

สวนสวยแห่งต้นหยงมัสต้อนรับผู้มาเยือนต้นหยงมัส เทียวชมรูปปั้นพระแม่ธรณีบีบมวยผม เป็นจุดนัดพบยามเย็นของเพื่อนฝูง ครอบครัวและผู้ทีรักสุขภาพ รวมทั้งผู้มาเยือนต้นหยงมัส สัมผัสสวนสวยที่แวดล้อมด้วยธรรมชาติที่งดงาม



ภาพที่ ๑๒ สวนสาธารณะ (วัชระอุทยาน)



ภาพที่ ๑๓ ศาลากลางน้ำ สวนสาธารณะ (วัชระอุทยาน)



ภาพที่ ๑๔ รูปปั้นพระแม่ธรณีบีบมวยผม สวนสาธารณะ (วัชระอุทยาน)

๖.๖ อุตสาหกรรม

การประกอบอุตสาหกรรมในเขตเทศบาล ส่วนใหญ่เป็นการประกอบการด้านอุตสาหกรรมขนาดเล็ก สามารถแยกรายละเอียดได้ ดังนี้

ตารางที่ ๙ แสดงประเภทการประกอบอาชีพ (โรงงานขนาดเล็ก)ในพื้นที่เทศบาลตำบลตันหยงมัส

ประเภทการประกอบอาชีพ (โรงงานขนาดเล็ก)	จำนวน (แห่ง)
๑. โรงกลึง/เชื่อมโลหะ	๑
๒. โรงทำวงกบและประตูหน้าต่าง	๒
๓. โรงงานผลิตน้ำดื่ม	๒
รวม	๕

๖.๗ การพาณิชย์และกลุ่มอาชีพ

ภายในเขตเทศบาลประชาชนส่วนใหญ่ประกอบอาชีพค้าขาย มีผู้ประกอบการด้านนี้ประมาณ ๒๕๕ ราย ส่วนใหญ่ที่มีในเขตพื้นที่จะเป็นแหล่งรับซื้อผลิตผลทางการเกษตรจากพื้นที่ ตำบลและอำเภอข้างเคียง ในลักษณะการรับซื้อแบบพ่อค้าคนกลาง แล้วจึงดำเนินการขายต่อโดยจัดส่งไปยังพื้นที่รับซื้อขนาดใหญ่ของภูมิภาค และแหล่งเศรษฐกิจที่สำคัญๆ ทั่วประเทศ โดยมีผู้ประกอบการ OTOP ในเขตเทศบาลตำบลตันหยงมัส จำนวน ๓ กลุ่ม ดังนี้

๑. กลุ่มต้นหมอนตันหยงมัส

ประเภทผลิตภัณฑ์ : เครื่องดื่ม

ชื่อผลิตภัณฑ์ : น้ำส้มแขก, น้ำลูกหมอน

ที่ตั้ง : เลขที่ ๑ หมู่ที่ ๗ ต.ตันหยงมัส อ.ระแงะ จ.นราธิวาส

โทร : ๐๘๙-๖๕๘๒๕๘๒



ภาพที่ ๑๕ ซุ้มจำหน่ายสินค้ากลุ่มต้นหมอนตันหยงมัส



ภาพที่ ๑๖ ผลิตภัณฑ์น้ำลูกหมอน

๒. กลุ่ม M ZAKEE (ร้านอนิส)

ประเภทผลิตภัณฑ์ : ผ้าและแต่งกาย

ชื่อผลิตภัณฑ์ : เครื่องแต่งกายมุสลิมผู้ชาย, เครื่องแต่งกายสตรีมุสลิม

ที่ตั้ง : เลขที่ ๔๙ หมู่ที่ ๗ ต.ตันหยงมัส อ.ระแงะ จ.นราธิวาส

โทร : ๐๘๑-๗๖๖๒๙๑๓



ภาพที่ ๑๗ เครื่องแต่งกายมุสลิม ชาย-หญิง



ภาพที่ ๑๘ เครื่องแต่งกายมุสลิมหญิง



ภาพที่ ๑๙ เครื่องแต่งกายมุสลิมชาย

๓. กลุ่มเครื่องแกงครูสุดใจ (กะหิะ)

ประเภทผลิตภัณฑ์ : อาหาร

ชื่อผลิตภัณฑ์ : เครื่องแกงครูสุดใจ (กะหิะ)

ที่ตั้ง : เลขที่ ๔๒ หมู่ที่ ๗ ต.ตันหยงมัส อ.ระแงะ จ.นราธิวาส

โทร : ๐๘๖-๒๙๙๓๖๓๐



ภาพที่ ๒๐ เครื่องแกงส้ม



ภาพที่ ๒๑ เครื่องแกงกะทิ



ภาพที่ ๒๒ ชุมจำหน่ายสินค้า

๖.๘ แรงงาน

ด้านแรงงานจะเป็นคนในพื้นที่เป็นส่วนใหญ่ เว้นแต่หากเป็นกิจการหรืองานที่มีลักษณะการใช้แรงงานจำนวนมาก และต้องการความรวดเร็วในการจัดทำ ก็จะมีการใช้แรงงานจากคนนอกพื้นที่รวมถึงแรงงานต่างด้าวชาวเมียนมา

๗. ศาสนา ประเพณี วัฒนธรรม

๗.๑ การนับถือศาสนา

ประชาชนในเขตเทศบาลตำบลตันหยงมัสส่วนมากนับถือศาสนาอิสลามร้อยละ ๘๐ และนับถือศาสนาพุทธ ร้อยละ ๒๐ มีศาสนสถานที่สำคัญทางศาสนา ดังนี้

ศาสนสถานของชาวพุทธ จำนวน ๒ แห่ง

- วัดตันหยงมัส
- วัดสังฆสิทธิ์าราม



ภาพที่ ๒๓ วัดสังฆสิทธิ์าราม

ศาสนสถานของชาวมุสลิม

จำนวน ๒ แห่ง

- มัสยิดตันหยงมัส
- มัสยิดดารุสลาม



ภาพที่ ๒๔ มัสยิดตันหยงมัส

๗.๒ ประเพณีและงานประจำปี ประเพณีของชาวไทยพุทธ

ประเพณีชิงเปรต การชิงเปรตเป็นประเพณีเนื่องในเทศกาลเดือนสิบของชาวไทยที่นับถือศาสนาพุทธ โดยจัดในวัดทุกวัด ในวันแรม ๑๔ ค่ำ หรือ ๑๕ ค่ำ เดือน ๑๐ โดยทำร้านจัดสำหรับอาหารคาวหวานไปวางเพื่ออุทิศส่วนกุศลไปให้เปรตชน (ปู่ ย่า ตา ยาย และบรรพบุรุษ ที่ล่วงลับไปแล้ว) ร้านที่วางอาหารเรียกว่า ร้านเปรต สร้างไว้กลางวัด ยกเสาสูง ๔ เสาข้าง เสาเดียวข้าง และนิยมจัดทำร้านเปรต ๒ ร้าน โดยแบ่งออกเป็นร้านเสา สูง สำหรับคนหนุ่มที่มีกำลังวังชาในการปีนป่าย อีกร้านเป็นเสาเตี้ยสูงแค่อว สำหรับให้เด็กและผู้หญิง ได้แย่งชิงเพื่อความสนุกสนาน บนร้านเปรตจะมีสายสัญญาณวงล้อมไว้รอบและต่อยาวไปจนถึงที่พระสงฆ์นั่งทำพิธีกรรม เมื่อทำพิธีเสร็จแล้ว จะมีผู้ตีระฆังให้สัญญาณบรรดาผู้ร่วมทำบุญ ก็จะเข้าไปรุมแย่งชิงของอาหารคาวหวานที่อยู่บนร้านเปรตอย่างสนุกสนาน ซึ่งเรียกว่า ชิงเปรต

ประเพณีบังกุลบัว การบังกุลบัวคือการทำบุญระลึกถึงญาติที่ล่วงลับไปแล้ว และนำกระดูก มาบรรจุไว้ในบัว (ที่บรรจุอัฐิ) ประจำหมู่บ้าน ในแต่ละวัดหรือบัวประจำตระกูล มีขึ้นระหว่างเดือน ๕ แรม ๑ ค่ำ ของทุกปีเป็นต้นไป ถือเป็นงานชุมนุมญาติของแต่ละหมู่บ้านตำบล โดยเมื่อถึงวันบังกุลบัว ญาติพี่น้องลูกหลาน ที่ไปประกอบอาชีพหรือไปอยู่ต่างถิ่น จะพร้อมใจกันกลับบ้าน เพื่อทำบุญในวันนี้ และจะมีการทำความสะอาดตกแต่งบัว บางที่เรียกประเพณีนี้ว่า ทำบุญรดน้ำบัว

ประเพณีลากพระ ลากพระหรือชักพระ จะกระทำกันหลังจากวันมหาปวารณาหรือวันออกพรรษา ๑ วัน คือตรงกับวันแรม ๑ ค่ำ เดือน ๑๑ พุทธศาสนิกชนจะพร้อมใจกันอาราธนาพระพุทธรูปขึ้นบนบุษบกที่วางอยู่เหนือรถหรือล้อเลื่อน แล้วแห่แหนชักลากไปตามถนนไปรวมกัน ณ จุดที่นัดหมายอาจจะเป็นวัดใดวัดหนึ่งหรือสถานที่ที่ผู้จัดงานกำหนดไว้ รถหรือล้อเลื่อนนั้น ชาวบ้านมักเรียกว่า เรือพระ ปกติจะตกแต่งเป็นรูปเรือ โดยใช้คนลากเชือกเป็น ๒ สาย บนเรือพระจะมีคนตีโพน การตีโพนนั้นเพื่อปลุกใจให้ชาวบ้านกระตือรือร้นมาร่วมพิธีลากพระ และเรียกให้ชาวบ้านที่อยู่แนวถนนได้มาร่วมพิธีเท่าที่มีเวลา อาจจะเป็นเพียงช่วงระยะทาง ๑๐-๒๐เมตร และร่วมทำบุญตามศรัทธา เมื่อเรือพระแต่ละลำเดินทางไปถึงจุดนัดหมาย ก็จะมีพิธีกรรมและกิจกรรม โดยชาวบ้านจะนำอาหารถวายพระสงฆ์ที่มาพร้อมกับเรือพระ หรือพระสงฆ์ที่ชาวบ้านนิมนต์มาเพื่อร่วมงานลาก เพื่อพระฉันเสร็จแล้ว ชาวบ้านก็จะร่วมรับประทานอาหาร และร่วมกิจกรรมเพื่อความสนุกสนานและความสามัคคี กิจกรรมที่จัด ในงานประเพณีลากพระ ได้แก่ การประกวดเรือพระ การแข่งขันตีโพนหรือกลองใหญ่ แข่งขันชั้ดต้ม แข่งขันกีฬาพื้นบ้าน

ประเพณีกินวาน หมายถึง การไหว้วานให้เพื่อนบ้านมาช่วยกันลงแรงทำงานอย่างใดอย่างหนึ่ง เพื่อให้งานหนักหรืองานเร่งด่วนสำเร็จลุล่วงทันการ โดยผู้ที่ร่วมลงแรงไม่คิดค่าแรง งานบางอย่างอาจผลัดเปลี่ยนช่วยกันทำเป็นบ้านๆไป เช่นเดียวกับทางภาคกลางที่เรียก ลงแขก การไหว้วานใช้วิธีบอกกล่าวกันด้วยวาจา ผู้ไหว้วานอาจจะไปบอกด้วยตนเองหรือมอบหมายให้คนอื่นไปบอกแทน จึงเรียกการไหว้วานนี้ว่า ออกปากและถือเป็นประเพณีที่เจ้าภาพจะต้องเลี้ยงอาหารผู้มาร่วมลงแรง ผู้ที่ไปร่วมจึงมักใช้คำว่า ไปกินวาน ปัจจุบันประเพณีนี้ กำลังสูญหายไปเนื่องจากมีเครื่องจักรกลมาทำหน้าที่แทนแรงคน จึงหลงเหลืออยู่ในกลุ่มเครือญาติ เพื่อนสนิทกลุ่มเล็กหรือในกลุ่มคนยากจนที่ไม่มีกำลังที่จะจัดซื้อเครื่องมือกล

ประเพณีของชาวไทยมุสลิม

มาแกบูละ “มาแกบูละ” เป็นภาษาท้องถิ่น แปลว่า “กินเหนียว” ประเพณีการกินเหนียว ของชาวไทยที่นับถือศาสนาอิสลามจะใช้ในหลายโอกาส เช่น แต่งงาน และเข้าสู่หนัด คำว่า “กินเหนียว” มิใช่ว่าเจ้าของจะบริการอาหารเฉพาะข้าวเหนียวเท่านั้น แต่เป็นการเลี้ยงอาหารธรรมดาทั่วไปนั่นเอง

การเข้าสู่วัน เป็นหลักการของศาสนาอิสลาม อันเกี่ยวเนื่องกับเรื่องความสะอาด คือการขลิบผิวหนังหุ้มส่วนปลายอวัยวะเพศชาย หรือเรียกตามภาษาท้องถิ่นว่า “มาโซะยาวิ” ซึ่งจะกระทำแก่เด็กชายที่มีอายุระหว่าง ๒-๑๐ ปี ส่วนการจัดเลี้ยงอาหารในวันเข้าสู่วัน ถือว่าเป็นประเพณีอย่างหนึ่ง

วันฮารีรายอ มีอยู่ ๒ วันคือ

วันอิฎิ้ลฟิตรี หรือที่เรียกว่าวันฮารีรายอ เป็นวันรื่นเริงเนื่องจากการสิ้นสุดการถือศีลอดในเดือนรอมฎอน เป็นการกลับเข้าสู่สภาพเดิมคือ สภาพที่ไม่ต้องอดอาหาร ไม่ต้องอดน้ำ ฯลฯ อีกต่อไป วันอิฎิ้ลฟิตรี ตรงกับวันที่หนึ่งของเดือนเซาวาล ซึ่งเป็นเดือนที่ ๑๐ ทางจันทรคติ และทางราชการกำหนดให้เป็นวันหยุดราชการใน ๔ จังหวัดชายแดนภาคใต้ (ยกเว้นสงขลา) ๑ วัน

วันอิฎิ้ลอัชฮา หรือที่เรียกว่า วันฮารีรายอหัจญ์ หมายถึงวันรื่นเริงเนื่องในวันเชือดสัตว์พลีเป็นทานบริจาคอาหารแก่คนยากจนและประชาชนทั่วไป ตรงกับวันที่ ๑๐ ของเดือนซุลฮิจญะ เป็นเวลาเดียวกับการประกอบพิธีฮัจญ์ ณ นครเมกกะของมุสลิมทั่วโลก ดังนั้นชาวไทยมุสลิมจึงนิยมเรียกวันตรุษนี้ว่า วันอีดใหญ่หรือวันรายอหัจญ์และทางราชการกำหนดให้เป็นวันหยุดราชการใน ๔ จังหวัดชายแดนภาคใต้ (ยกเว้นสงขลา) ๑ วัน

วันเมาลิด เมาลิด เป็นภาษาอาหรับ แปลว่า เกิดที่ เกิด หรือวันเกิด ซึ่งหมายถึงวันสมภพของนบีมุฮัมมัด ตรงกับวันที่ ๑๒ ของเดือนรอบิอุลอาวาร หรือเดือนที่ ๓ ตามปฏิทินอาหรับ วันเมาลิด นอกจากจะเป็นวันเฉลิมฉลองเนื่องในวันสมภพของ นบีมุฮัมมัด แล้ว ยังเป็นการรำลึกถึงวันที่ท่านลี้ภัย จากนครเมกกะไปสู่นครมาดีนะห์ และเป็นวันมรณกรรมของท่านอีกด้วย กิจกรรมต่างๆในวันเมาลิด ได้แก่ การอัญเชิญคัมภีร์อัน-กุรอาน การแสดงปาฐกถาธรรม การแสดงนิทรรศการ การเลี้ยงอาหาร ฯลฯ

วันอาซุรอ อาซุรอ เป็นภาษาอาหรับ หมายถึง วันที่ ๑๐ ของเดือนมุฮัรรอน ซึ่งเป็นเดือนทางศักราชอิสลามในสมัย ท่านนบีนุส ได้เกิดน้ำท่วมใหญ่ยังความเสียหายแก่ทรัพย์สินไร่นาของประชาชนทั่วไป ทำให้เกิดการขาดอาหารบริโภค จึงประกาศให้ผู้ที่มิสิ่งของที่เหลือพอจะรับประทานได้เนื่องจากต่างให้อามากองรวมกัน เนื่องจากต่างคนต่างมีของคนละอย่างไม่เหมือนกัน ท่านนบีนุส ให้เอาของเหล่านั้นมากวนเข้าด้วยกัน สวากของท่านก็ได้รับประทานอาหารโดยทั่วกันและเหมือนกัน ในสมัยกัน ท่านนบีมุฮัมมัด (ศ็อล) ได้เกิดเหตุการณ์ทำนองเดียวกันขณะที่กองทหารของท่านกลับจากการรบที่ บาดร์ ปรากฏว่าทหารมีอาหารไม่พอกิน นบีมุฮัมมัด(ศ็อล)จึงใช้วิธีการของ ท่านนบีนุส โดยให้ทุกคนเอาข้าวของที่รับประทานได้มากวนเข้าด้วยกัน แล้วแบ่งกันรับประทานในหมู่ทหาร

๗.๓ ภูมิปัญญาท้องถิ่น ภาษาถิ่น

ภูมิปัญญาท้องถิ่นที่มี ประกอบด้วย

- ๑) ด้านแพทย์แผนไทย / สมุนไพร / หมอ รายละเอียดได้แก่ นวดแผนไทย
- ๒) ด้านผู้อนุรักษ์ศิลปวัฒนธรรม / ประเพณีท้องถิ่น รายละเอียดได้แก่ รำกลองยาว และดนตรีไทย
- ๓) ด้านผู้มีความรู้ด้านการถนอมอาหาร / การจัดทำอาหาร รายละเอียดได้แก่ การทำขนมไทยโบราณ การทำอาหารพื้นบ้านของชาวไทยมุสลิม
- ๔) ด้านงานประดิษฐ์สิ่งของเครื่องใช้ รายละเอียดได้แก่ งานประดิษฐ์ต่างๆ การประดิษฐ์ดอกไม้จากดินญี่ปุ่น
- ๕) ด้านผู้อนุรักษ์ศิลปและวัฒนธรรม / ประเพณีท้องถิ่น / พิธีกรรมทางศาสนา รายละเอียดได้แก่ การทำบายศรี งานจัดทำพิธีกรรมทางศาสนา งานพิธีกรรมต่างๆ
- ๖) ด้านการแพทย์แผนไทย / สมุนไพร / หมอบ้าน รายละเอียดได้แก่ หมอสมุนไพรรักษาโรคเรื้อรัง หมอตำแยพื้นบ้าน

๗.๔ สินค้าพื้นเมืองและของที่ระลึก

๘. ทรัพยากรธรรมชาติ

๘.๑ น้ำ

ทรัพยากรน้ำ

- คลอง ๑ สาย
- สระน้ำ ร.พ.ช. ๑ แห่ง

๘.๒ ป่าไม้

ทรัพยากรป่าไม้

- มีพื้นที่ป่า - ตร.กม. (ไม่มี)
- มีสัตว์ป่า - ตร.กม. (ไม่มี)

๘.๓ ภูเขา

- ไม่มีพื้นที่ติดกับภูเขา

๘.๔ ทรัพยากรธรรมชาติที่สำคัญขององค์กรปกครองส่วนท้องถิ่น**๙. อื่น ๆ (ถ้ามี/ระบุด้วย)**

ส่วนที่ ๒

ยุทธศาสตร์การพัฒนากองครักษ์ส่วนท้องถิ่น

(๑) ความสัมพันธ์ระหว่างแผนพัฒนาระดับมหภาค

๑) แผนยุทธศาสตร์ชาติ ๒๐ ปี (พ.ศ. ๒๕๖๑ - ๒๕๘๐)

ยุทธศาสตร์ชาติ ๒๐ ปี (พ.ศ. ๒๕๖๑-๒๕๘๐) เป็นยุทธศาสตร์ชาติฉบับแรกของประเทศไทย ตามรัฐธรรมนูญแห่งราชอาณาจักรไทย ซึ่งจะต้องนำไปสู่การปฏิบัติเพื่อให้ประเทศไทยบรรลุวิสัยทัศน์ “ประเทศมีความ มั่นคง มั่งคั่ง ยั่งยืน เป็นประเทศพัฒนาแล้ว ด้วยการพัฒนาตามหลักปรัชญาของเศรษฐกิจพอเพียง” โดยให้ เป็นไปตามที่กำหนดในกฎหมายว่าด้วยการจัดทำยุทธศาสตร์ชาติ และต่อมาได้มีการตราพระราชบัญญัติการจัดทำ ยุทธศาสตร์ชาติ พ.ศ. ๒๕๖๐

วิสัยทัศน์

วิสัยทัศน์ประเทศคือ “ประเทศมีความมั่นคง มั่งคั่ง ยั่งยืน เป็นประเทศที่พัฒนาแล้ว ด้วยการพัฒนา ตามหลักปรัชญาของเศรษฐกิจพอเพียง” โดยมีเป้าหมายการพัฒนาประเทศ คือ “ประเทศชาติมั่นคง ประชาชน มีความสุข เศรษฐกิจพัฒนาอย่างต่อเนื่อง สังคมเป็นธรรม ฐานทรัพยากรธรรมชาติยั่งยืน”

ยุทธศาสตร์ชาติระยะ ๒๐ ปี

การพัฒนาประเทศในช่วงระยะเวลาของยุทธศาสตร์ชาติ จะมุ่งเน้นการสร้างสมดุลระหว่างการ พัฒนา เศรษฐกิจ สังคม และสิ่งแวดล้อม ประกอบด้วย ๕ ยุทธศาสตร์ ได้แก่

๑. ยุทธศาสตร์ชาติด้านความมั่นคง มีเป้าหมายการพัฒนาที่สำคัญ คือ ประชาชนอยู่ดี กินดี มีความสุข บ้านเมืองมีความมั่นคงในทุกมิติ และทุกระดับ กองทัพ หน่วยงานด้านความมั่นคง ภาครัฐ เอกชน และ ภาคประชาชน มีความพร้อมในการป้องกันและแก้ไขปัญหาความมั่นคง ประเทศไทยมีบทบาทด้านความมั่นคง เป็นที่ชื่นชมและได้รับ การยอมรับโดยประชาคมระหว่างประเทศ และการบริหารจัดการความมั่นคงมีผลสำเร็จที่ เป็นรูปธรรมอย่างมีประสิทธิภาพ โดยประเด็นยุทธศาสตร์ชาติด้านความมั่นคง ประกอบด้วย ๕ ประเด็น ได้แก่

๑.๑ การรักษาความสงบภายในประเทศ เพื่อสร้างเสริมความสงบเรียบร้อยและสันติสุขให้เกิดขึ้น กับ ประเทศชาติบ้านเมือง โดย (๑) การพัฒนาและเสริมสร้างคนในทุกภาคส่วนให้มีความเข้มแข็งมีความพร้อม ตระหนักในเรื่องความมั่นคง และมีส่วนร่วมในการแก้ไขปัญหา (๒) การพัฒนาและเสริมสร้างความจงรักภักดี ต่อสถาบันหลักของชาติ (๓) การพัฒนาและเสริมสร้างการเมืองในระบอบประชาธิปไตยอันมีพระมหากษัตริย์ ทรงเป็นประมุขที่มี เสถียรภาพและมีธรรมาภิบาล เห็นแก่ประโยชน์ของประเทศชาติมากกว่าประโยชน์ส่วนตน และ (๔) การพัฒนาและ เสริมสร้างกลไกที่สามารถป้องกันและขจัดสาเหตุของประเด็นปัญหาความมั่นคงที่สำคัญ

๑.๒ การป้องกันและแก้ไขปัญหาที่มีผลกระทบต่อความมั่นคง เพื่อแก้ไขปัญหาเดิม และป้องกัน ไม่ให้ ปัญหาใหม่เกิดขึ้น โดย (๑) การแก้ไขปัญหาความมั่นคงในปัจจุบัน (๒) การติดตาม เฝ้าระวัง ป้องกัน และแก้ไข

ปัญหาที่อาจอุบัติขึ้นใหม่ (๓) การสร้างความปลอดภัยและความสันติสุขอย่างถาวรในพื้นที่จังหวัดชายแดนภาคใต้ และ (๔) การรักษาความมั่นคงและผลประโยชน์ทางทรัพยากรธรรมชาติและสิ่งแวดล้อมทั้งทางบกและทางทะเล

๑.๓ การพัฒนาศักยภาพของประเทศให้พร้อมเผชิญภัยคุกคามที่กระทบต่อความมั่นคงของชาติ เพื่อยกระดับขีดความสามารถของกองทัพและหน่วยงานด้านความมั่นคง โดย (๑) การพัฒนาระบบงานข่าวกรอง แห่งชาติ แบบบูรณาการอย่างมีประสิทธิภาพ (๒) การพัฒนาและพัฒนากำลังอำนาจแห่งชาติ กองทัพและหน่วยงาน ความมั่นคง รวมทั้งภาครัฐและภาคประชาชน ให้พร้อมป้องกันและรักษาอธิปไตยของประเทศ และเผชิญภัย คุกคามได้ทุกมิติ ทุกรูปแบบและทุกระดับ และ (๓) การพัฒนาระบบเตรียมพร้อมแห่งชาติและการบริหารจัดการภัย คุกคามให้มีประสิทธิภาพ

๑.๔ การบูรณาการความร่วมมือด้านความมั่นคงกับอาเซียนและนานาชาติรวมถึงองค์กรภาครัฐ และที่มีใช้ ภาครัฐ เพื่อสร้างเสริมความสงบสุข สันติสุข ความมั่นคงและความเจริญก้าวหน้า ให้กับประเทศไทย ภูมิภาค และโลก อย่างยั่งยืน โดย (๑) การเสริมสร้างและรักษาดุลยภาพสภาวะแวดล้อมระหว่างประเทศ (๒) การเสริมสร้าง และดำรงไว้ซึ่งสันติภาพและความมั่นคงของภูมิภาค และ (๓) การร่วมมือทางการพัฒนากับประเทศเพื่อนบ้าน ภูมิภาค โลก รวมถึงองค์กรภาครัฐและที่มีใช้ภาครัฐ

๑.๕ การพัฒนากลไกการบริหารจัดการความมั่นคงแบบองค์รวม เพื่อให้กลไกสำคัญต่างๆ ทำงานได้อย่างมี ประสิทธิภาพ มีการใช้หลักธรรมาภิบาล และการบังคับใช้กฎหมายอย่างเคร่งครัด โดย (๑) การพัฒนากลไก ให้พร้อมสำหรับการติดตาม เฝ้าระวัง แจ้งเตือน ป้องกัน และแก้ไขปัญหาความมั่นคงแบบองค์รวมอย่างเป็นรูปธรรม (๒) การบริหารจัดการความมั่นคงให้เอื้ออำนวยต่อการพัฒนาประเทศในมิติอื่น ๆ และ (๓) การพัฒนากลไกและ องค์กรขับเคลื่อนยุทธศาสตร์ชาติด้านความมั่นคง

๒. ยุทธศาสตร์ชาติด้านการสร้างความสามารถในการแข่งขัน มีเป้าหมายการพัฒนาที่มุ่งเน้นให้ประเทศไทย เป็นประเทศที่พัฒนาแล้ว เศรษฐกิจเติบโตอย่างมีเสถียรภาพและยั่งยืน และมีขีดความสามารถในการแข่งขัน สูงขึ้น โดยประเด็นยุทธศาสตร์ชาติด้านการสร้างความสามารถในการแข่งขัน ประกอบด้วย ๕ ประเด็น ได้แก่

๒.๑ การเกษตรสร้างมูลค่า ให้ความสำคัญกับการเพิ่มผลผลิตการผลิตทั้งเชิงปริมาณและมูลค่า และความ หลากหลายของสินค้าเกษตร ประกอบด้วย (๑) เกษตรอัตลักษณ์พื้นถิ่น (๒) เกษตรปลอดภัย (๓) เกษตรชีวภาพ (๔) เกษตรแปรรูป และ (๕) เกษตรอัจฉริยะ

๒.๒ อุตสาหกรรมและบริการแห่งอนาคต โดยสร้างอุตสาหกรรมและบริการแห่งอนาคตที่ขับเคลื่อน ประเทศไทยไปสู่ประเทศที่พัฒนาแล้วด้วยนวัตกรรมและเทคโนโลยีแห่งอนาคต ประกอบด้วย (๑) อุตสาหกรรม ชีวภาพ (๒) อุตสาหกรรมและบริการการแพทย์ครบวงจร (๓) อุตสาหกรรมและบริการดิจิทัล ข้อมูล และ ปัญญาประดิษฐ์ (๔) อุตสาหกรรมและบริการขนส่ง และโลจิสติกส์ และ (๕) อุตสาหกรรมความมั่นคงของประเทศ

๒.๓ สร้างความหลากหลายด้านการท่องเที่ยว โดยการรักษาการเป็นจุดหมายปลายทางที่สำคัญของการ ท่องเที่ยวระดับโลกที่ดึงดูดนักท่องเที่ยวทุกระดับและเพิ่มสัดส่วนของนักท่องเที่ยวที่มีคุณภาพสูง ประกอบด้วย (๑) ท่องเที่ยวเชิงสร้างสรรค์และวัฒนธรรม (๒) ท่องเที่ยวเชิงธุรกิจ (๓) ท่องเที่ยวเชิงสุขภาพความงามและ แพทย์แผนไทย (๔) ท่องเที่ยวสำราญทางน้ำ และ (๕) ท่องเที่ยวเชื่อมโยงภูมิภาค

๒.๔ โครงสร้างพื้นฐาน เชื่อมไทย เชื่อมโลก ครอบคลุมถึงโครงสร้างพื้นฐานทางกายภาพในด้านโครงข่ายคมนาคมพื้นที่และเมือง รวมถึงเทคโนโลยีตลอดจนโครงสร้างพื้นฐานทางเศรษฐกิจ โดย (๑) เชื่อมโยงโครงข่ายคมนาคมไร้รอยต่อ (๒) สร้างและพัฒนาเขตเศรษฐกิจพิเศษ (๓) เพิ่มพื้นที่และเมืองเศรษฐกิจ (๔) พัฒนาโครงสร้างพื้นฐานเทคโนโลยีสมัยใหม่ และ (๕) รักษาและเสริมสร้างเสถียรภาพทางเศรษฐกิจมหภาค

๒.๕ พัฒนาเศรษฐกิจบนพื้นฐานผู้ประกอบการยุคใหม่ สร้างและพัฒนาผู้ประกอบการยุคใหม่ที่มีทักษะและจิตวิญญาณของการเป็นผู้ประกอบการที่มีความสามารถในการแข่งขันและมีอัตลักษณ์ชัดเจน โดย (๑) สร้างผู้ประกอบการอัจฉริยะ (๒) สร้างโอกาสเข้าถึงบริการทางการเงิน (๓) สร้างโอกาสเข้าถึงตลาด (๔) สร้างโอกาสเข้าถึงข้อมูล และ (๕) ปรับบทบาทและโอกาสการเข้าถึงบริการภาครัฐ

๓. ยุทธศาสตร์ชาติด้านการพัฒนาและเสริมสร้างศักยภาพทรัพยากรมนุษย์ มีเป้าหมายการพัฒนาที่สำคัญเพื่อให้คนไทยเป็นคนดี คนเก่ง มีคุณภาพ พร้อมสำหรับวิถีชีวิตในศตวรรษที่ ๒๑ สังคมมีสภาพแวดล้อมที่เอื้อและสนับสนุนต่อการพัฒนาคนตลอดช่วงชีวิต ประกอบด้วย ๗ ประเด็น ได้แก่

๓.๑ การปรับเปลี่ยนค่านิยมและวัฒนธรรม มุ่งเน้นให้สถาบันทางสังคมร่วมปลูกฝังค่านิยมและวัฒนธรรมที่พึงประสงค์ โดย (๑) การปลูกฝังค่านิยมและวัฒนธรรมผ่านการเลี้ยงดูในครอบครัว (๒) การบูรณาการเรื่องความซื่อสัตย์ วินัย คุณธรรม จริยธรรม ในการจัดการเรียนการสอนในสถานศึกษา (๓) การสร้างความเข้มแข็งในสถาบันทางศาสนา (๔) การปลูกฝังค่านิยมและวัฒนธรรมโดยใช้ชุมชนเป็นฐาน (๕) การสร้างค่านิยมและวัฒนธรรมที่พึงประสงค์จากภาคธุรกิจ (๖) การใช้สื่อและสื่อสารมวลชนในการปลูกฝังค่านิยมและวัฒนธรรมของคนในสังคม และ (๗) การส่งเสริมให้คนไทยมีจิตสาธารณะและมีความรับผิดชอบต่อส่วนรวม

๓.๒ การพัฒนาศักยภาพคนตลอดช่วงชีวิต มุ่งเน้นการพัฒนาคนเชิงคุณภาพในทุกช่วงวัย ประกอบด้วย (๑) ช่วงการตั้งครรภ์/ปฐมวัย เน้นการเตรียมความพร้อมให้แก่พ่อแม่ก่อนการตั้งครรภ์ (๒) ช่วงวัยเรียน/ วัยรุ่น ปลูกฝังความเป็นคนดี มีวินัยพัฒนาทักษะการเรียนรู้ที่สอดคล้องกับศตวรรษที่ ๒๑ (๓) ช่วงวัยแรงงานยกระดับศักยภาพ ทักษะและสมรรถนะแรงงานสอดคล้องกับความต้องการของตลาด และ (๔) ช่วงวัยผู้สูงอายุส่งเสริมให้ผู้สูงอายุเป็นพลังในการขับเคลื่อนประเทศ

๓.๓ ปฏิรูปกระบวนการเรียนรู้ที่ตอบสนองต่อการเปลี่ยนแปลงในศตวรรษที่ ๒๑ มุ่งเน้นผู้เรียนให้มีทักษะการเรียนรู้และมีใจใฝ่เรียนรู้ตลอดเวลา โดย (๑) การปรับเปลี่ยนระบบการเรียนรู้ให้เอื้อต่อการพัฒนาทักษะ สำหรับศตวรรษที่ ๒๑ (๒) การเปลี่ยนโฉมบทบาท “ครู” ให้เป็นครูยุคใหม่ (๓) การเพิ่มประสิทธิภาพระบบบริหารจัดการศึกษาในทุกกระดับ ทุกประเภท (๔) การพัฒนาระบบการเรียนรู้ตลอดชีวิต (๕) การสร้างความตื่นตัวให้คนไทยตระหนักถึงบทบาทความรับผิดชอบต่อสังคม และการวางตำแหน่งของประเทศไทยในภูมิภาคเอเชียอาคเนย์และประชาคมโลก (๖) การวางพื้นฐานระบบรองรับการเรียนรู้โดยใช้ดิจิทัลแพลตฟอร์ม และ (๗) การสร้างระบบการศึกษา เพื่อเป็นเลิศทางวิชาการระดับนานาชาติ

๓.๔ การตระหนักถึงพหุปัญญาของมนุษย์ที่หลากหลาย โดย (๑) การพัฒนาและส่งเสริมพหุปัญญาผ่านครอบครัว ระบบสถานศึกษา สภาพแวดล้อม รวมทั้งสื่อตั้งแต่ระดับปฐมวัย (๒) การสร้างเส้นทางอาชีพ สภาพแวดล้อมการทำงาน และระบบสนับสนุน ที่เหมาะสมสำหรับผู้มีความสามารถพิเศษผ่านกลไกต่างๆ และ (๓) การดึงดูดกลุ่มผู้เชี่ยวชาญต่างชาติและคนไทยที่มีความสามารถในต่างประเทศให้มาสร้างและพัฒนาเทคโนโลยีและนวัตกรรมให้กับประเทศ

๓.๕ การเสริมสร้างให้คนไทยมีสุขภาวะที่ดี ครอบคลุมทั้งด้านกาย ใจ สติปัญญา และสังคม โดย (๑) การสร้างความรอบรู้ด้านสุขภาวะ (๒) การป้องกันและควบคุมปัจจัยเสี่ยงที่คุกคามสุขภาวะ (๓) การสร้างสภาพแวดล้อมที่เอื้อต่อการมีสุขภาวะที่ดี (๔) การพัฒนาระบบบริการสุขภาพที่ทันสมัยสนับสนุนการสร้างสุขภาวะที่ดี และ (๕) การส่งเสริมให้ชุมชนเป็นฐานในการสร้างสุขภาวะที่ดีในทุกพื้นที่

๓.๖ การสร้างสภาพแวดล้อมที่เอื้อต่อการพัฒนาและเสริมสร้างศักยภาพทรัพยากรมนุษย์โดย (๑) การสร้างความอยู่ดีมีสุขของครอบครัวไทย (๒) การส่งเสริมบทบาทการมีส่วนร่วมของภาครัฐ ภาคเอกชนองค์กรปกครองส่วนท้องถิ่น ครอบครัวและชุมชนในการพัฒนาทรัพยากรมนุษย์ (๓) การปลูกฝังและพัฒนาทักษะนอกห้องเรียน และ (๔) การพัฒนาระบบฐานข้อมูลเพื่อการพัฒนาทรัพยากรมนุษย์

๓.๗ การเสริมสร้างศักยภาพการกีฬาในการสร้างคุณค่าทางสังคมและพัฒนาประเทศโดย (๑) การส่งเสริมการออกกำลังกาย และกีฬาขั้นพื้นฐานให้กลายเป็นวิถีชีวิต (๒) การส่งเสริมให้ประชาชนมีส่วนร่วมในกิจกรรมออกกำลังกาย กีฬาและนันทนาการ (๓) การส่งเสริมการกีฬาเพื่อพัฒนาสู่ระดับอาชีพ และ (๔) การพัฒนาบุคลากรด้านการกีฬาและนันทนาการเพื่อรองรับการเติบโตของอุตสาหกรรมกีฬา

๔. ยุทธศาสตร์ชาติด้านการสร้างโอกาสและความเสมอภาคทางสังคม มีเป้าหมายการพัฒนาที่สำคัญเพื่อสร้างความเป็นธรรม และลดความเหลื่อมล้ำในทุกมิติ กระจายศูนย์กลางความเจริญทางเศรษฐกิจและสังคม เพิ่มโอกาสให้ทุกภาคส่วนเข้ามาเป็นกำลังของการพัฒนาประเทศในทุกระดับเพื่อความเสมอภาค และเพิ่มขีดความสามารถของชุมชนท้องถิ่นในการพัฒนา การพึ่งตนเองและการจัดการตนเองเพื่อสร้างสังคมคุณภาพ ประกอบด้วย ๔ ประเด็น ได้แก่

๔.๑ การลดความเหลื่อมล้ำ สร้างความเป็นธรรมในทุกมิติ โดย (๑) ปรับโครงสร้างเศรษฐกิจฐานราก (๒) ปฏิรูประบบภาษีและการคุ้มครองผู้บริโภค (๓) กระจายการถือครองที่ดินและการเข้าถึงทรัพยากร (๔) เพิ่มผลิตภาพและคุ้มครองแรงงานไทยให้เป็นแรงงานฝีมือที่มีคุณภาพและความริเริ่มสร้างสรรค์ มีความปลอดภัยในการทำงาน (๕) สร้างหลักประกันทางสังคมที่ครอบคลุมและเหมาะสมกับคนทุกช่วงวัย ทุกเพศภาวะและทุกกลุ่ม (๖) ลงทุนทางสังคมแบบมุ่งเป้าเพื่อช่วยเหลือกลุ่มคนยากจนและกลุ่มผู้ด้อยโอกาสโดยตรง (๗) สร้างความเป็นธรรมในการเข้าถึง บริการสาธารณสุขและการศึกษา โดยเฉพาะสำหรับผู้มีรายได้น้อยและกลุ่มผู้ด้อยโอกาส และ (๘) สร้างความเป็นธรรม ในการเข้าถึงกระบวนการยุติธรรมอย่างทั่วถึง

๔.๒ การกระจายศูนย์กลางความเจริญทางเศรษฐกิจ สังคมและเทคโนโลยี โดย (๑) พัฒนา ศูนย์กลางความเจริญทางเศรษฐกิจ สังคมและเทคโนโลยีในภูมิภาค (๒) กำหนดแผนพัฒนาเศรษฐกิจและสังคมของ แต่ละกลุ่มจังหวัดในมิติต่าง ๆ (๓) จัดระบบเมืองที่เอื้อต่อการสร้างชีวิตและสังคมที่มีคุณภาพและปลอดภัยให้สามารถตอบสนองต่อสังคมสูงวัยและแนวโน้มของการขยายตัวของเมืองในอนาคต (๔) ปรับโครงสร้างและแก้ไขกฎหมายระเบียบบริหารราชการแผ่นดิน เพื่อวางระบบและกลไกการบริหารงานในระดับภาค กลุ่มจังหวัด (๕) สนับสนุนการพัฒนาพื้นที่บนฐานข้อมูลความรู้ เทคโนโลยีและนวัตกรรม และ (๖) การพัฒนากำลังแรงงานในพื้นที่

๔.๓ การเสริมสร้างพลังทางสังคม โดย (๑) สร้างสังคมเข้มแข็งที่แบ่งปันไม่ทอดทิ้งกัน และ มีคุณธรรม โดยสนับสนุนการรวมตัวและดึงพลังของภาคส่วนต่างๆ (๒) การรองรับสังคมสูงวัยอย่างมีคุณภาพ (๓) สนับสนุนความร่วมมือระหว่างภาครัฐภาคเอกชน ภาควิชาการ ภาคประชาสังคมและภาคประชาชน (๔) ส่งเสริมความเสมอ

ภาคทางเพศและบทบาทของสตรีในการสร้างสรรค์สังคม (๕) สนับสนุนการพัฒนาบนฐานทุนทางสังคม และวัฒนธรรม และ (๕) สนับสนุนการพัฒนาเทคโนโลยีสารสนเทศและสื่อสร้างสรรค์ เพื่อรองรับสังคมยุคดิจิทัล

๔.๔ การเพิ่มขีดความสามารถของชุมชนท้องถิ่นในการพัฒนา การพึ่งตนเองและการจัดการตนเอง โดย (๑) ส่งเสริมการปรับพฤติกรรมในระดับครัวเรือนให้มีขีดความสามารถในการจัดการวางแผนชีวิต สุขภาพ ครอบครัว การเงินและอาชีพ (๒) เสริมสร้างศักยภาพของชุมชนในการพึ่งตนเองและการพึ่งพากันเอง (๓) สร้างการมีส่วนร่วมของภาคส่วนต่าง ๆ เพื่อสร้างประชาธิปไตยชุมชน และ (๔) สร้างภูมิคุ้มกันทางปัญญาให้กับชุมชน

๕. ยุทธศาสตร์ชาติด้านการสร้างการเติบโตบนคุณภาพชีวิตที่เป็นมิตรต่อสิ่งแวดล้อม มีเป้าหมายการพัฒนาที่สำคัญเพื่ออนุรักษ์และรักษาทรัพยากรธรรมชาติ สิ่งแวดล้อม และวัฒนธรรม ให้คนรุ่นต่อไปได้ใช้อย่างยั่งยืน มีสมดุล การฟื้นฟูและสร้างใหม่ฐานทรัพยากรธรรมชาติและสิ่งแวดล้อมเพื่อลดผลกระทบทางลบจากการพัฒนา สังคมเศรษฐกิจของประเทศ การใช้ประโยชน์และสร้างการเติบโตบนฐานทรัพยากรธรรมชาติและสิ่งแวดล้อมให้สมดุล ภายในขีดความสามารถของระบบนิเวศ การยกระดับกระบวนการทัศน์ เพื่อกำหนดอนาคตประเทศด้านทรัพยากรธรรมชาติสิ่งแวดล้อม และวัฒนธรรมบนหลักของการมีส่วนร่วม และธรรมาภิบาล โดยประเด็นยุทธศาสตร์ชาติด้านการสร้างการเติบโตบนคุณภาพชีวิตที่เป็นมิตรต่อสิ่งแวดล้อม ประกอบด้วย ๕ ประเด็น ได้แก่

๕.๑ สร้างการเติบโตอย่างยั่งยืนบนสังคมเศรษฐกิจสีเขียว โดย (๑) เพิ่มมูลค่าของเศรษฐกิจฐานชีวภาพให้สอดคล้องกับยุทธศาสตร์ด้านการสร้างความสามารถในการแข่งขัน (๒) อนุรักษ์และฟื้นฟูความหลากหลายทางชีวภาพในและนอกถิ่นกำเนิด (๓) อนุรักษ์และฟื้นฟูแม่น้ำลำคลองและแหล่งน้ำธรรมชาติทั่วประเทศ (๔) รักษาและเพิ่มพื้นที่สีเขียวที่เป็นมิตรกับสิ่งแวดล้อม และ (๕) ส่งเสริมการบริโภคและการผลิตที่ยั่งยืน

๕.๒ สร้างการเติบโตอย่างยั่งยืนบนสังคมเศรษฐกิจภาคทะเล โดย (๑) เพิ่มมูลค่าของเศรษฐกิจฐานชีวภาพทางทะเล (๒) ปรับปรุง ฟื้นฟู และสร้างใหม่ทรัพยากรทางทะเลและชายฝั่งทั้งระบบ (๓) ฟื้นฟูชายหาดที่เป็น แหล่งท่องเที่ยวชายฝั่งทะเลได้รับการป้องกันและแก้ไขทั้งระบบ และมีนโยบายการจัดการชายฝั่งแบบบูรณาการ อย่างเป็นองค์รวม และ (๔) พัฒนาและเพิ่มสัดส่วนกิจกรรมทางทะเลที่เป็นมิตรต่อสิ่งแวดล้อม

๕.๓ สร้างการเติบโตอย่างยั่งยืนบนสังคมเศรษฐกิจที่เป็นมิตรต่อสภาพภูมิอากาศ โดย (๑) ลดการปล่อยก๊าซเรือนกระจก (๒) มีการปรับตัวเพื่อลดความสูญเสีย และเสียหายจากภัยธรรมชาติและผลกระทบที่เกี่ยวข้องกับการเปลี่ยนแปลงสภาพภูมิอากาศ (๓) มุ่งเป้าสู่การลงทุนที่เป็นมิตรต่อสภาพภูมิอากาศในการพัฒนาโครงสร้างพื้นฐานของภาครัฐและภาคเอกชน และ (๔) พัฒนาและสร้างระบบรับมือปรับตัวต่อโรคอุบัติใหม่และโรคอุบัติซ้ำที่เกิดจากการเปลี่ยนแปลงภูมิอากาศ

๕.๔ พัฒนาพื้นที่เมือง ชนบท เกษตรกรรมและอุตสาหกรรมเชิงนิเวศ มุ่งเน้นความเป็นเมืองที่เติบโตอย่างต่อเนื่อง โดย (๑) จัดทำแผนผังภูมินิเวศเพื่อการพัฒนาเมือง ชนบท พื้นที่เกษตรกรรมและอุตสาหกรรม รวมถึงพื้นที่อนุรักษ์ตามศักยภาพและความเหมาะสมทางภูมินิเวศอย่างเป็นเอกภาพ (๒) พัฒนาพื้นที่เมือง ชนบท เกษตรกรรม และอุตสาหกรรมเชิงนิเวศที่มีการบริหารจัดการตามแผนผังภูมินิเวศอย่างยั่งยืน (๓) จัดการมลพิษที่มีผลกระทบต่อสิ่งแวดล้อม และสารเคมีในภาคเกษตรทั้งระบบ ให้เป็นไปตามมาตรฐานสากลและค่ามาตรฐานสากล (๔) สงวนรักษา อนุรักษ์ ฟื้นฟู และพัฒนาทรัพยากรธรรมชาติ มรดกทางสถาปัตยกรรมและศิลปวัฒนธรรม อัตลักษณ์ และวิถีชีวิตพื้นถิ่นบนฐานวัฒนธรรมชาติ และฐานวัฒนธรรมอย่างยั่งยืน (๕) พัฒนาเครือข่ายองค์กรพัฒนา

เมืองและชุมชน รวมทั้งกลุ่มอาสาสมัคร ด้วยกลไกการมีส่วนร่วมของทุกภาคส่วนในท้องถิ่น และ (๖) เสริมสร้างระบบสาธารณสุขและ อนามัยสิ่งแวดล้อมและยกระดับความสามารถในการป้องกันโรคอุบัติใหม่และอุบัติซ้ำ

๕.๕ พัฒนาความมั่นคงทางน้ำ พลังงาน และเกษตรที่เป็นมิตรต่อสิ่งแวดล้อม โดย (๑) พัฒนาการ จัดการ น้ำเชิงลุ่มน้ำทั้งระบบเพื่อเพิ่มความมั่นคงด้านน้ำของประเทศ (๒) เพิ่มผลิตภาพของน้ำทั้งระบบในการใช้น้ำอย่าง ประหยัด รู้คุณค่า และสร้างมูลค่าเพิ่มจากการใช้น้ำให้ทัดเทียมกับระดับสากล (๓) พัฒนาความมั่นคงพลังงาน ของประเทศ และส่งเสริมการใช้พลังงานที่เป็นมิตรต่อสิ่งแวดล้อม (๔) เพิ่มประสิทธิภาพการใช้พลังงานโดยลดความ เข้มข้นของการใช้พลังงาน และ (๕) พัฒนาความมั่นคงด้านการเกษตรและอาหารของประเทศและชุมชนในมิติ ปริมาณ คุณภาพ ราคาและการเข้าถึงอาหาร

๕.๖ ยกระดับกระบวนการทัศน์เพื่อกำหนดอนาคตประเทศ โดย (๑) ส่งเสริมคุณลักษณะและพฤติกรรม ที่พึงประสงค์ด้านสิ่งแวดล้อมและคุณภาพชีวิตที่ดีของคนไทย (๒) พัฒนาเครื่องมือ กลไกและระบบยุติธรรม และ ระบบประชาธิปไตยสิ่งแวดล้อม (๓) จัดโครงสร้างเชิงสถาบันเพื่อจัดการประเด็นร่วม ด้านการบริหารจัดการ ทรัพยากรธรรมชาติและสิ่งแวดล้อมที่สำคัญ และ (๔) พัฒนาและดำเนินโครงการที่ยกระดับกระบวนการทัศน์ เพื่อกำหนด อนาคตประเทศ ด้านทรัพยากรธรรมชาติ สิ่งแวดล้อมและวัฒนธรรมบนหลักของการมีส่วนร่วม และ ธรรมภิบาล

๖. ยุทธศาสตร์ชาติด้านการปรับสมดุล และพัฒนาระบบบริหารจัดการภาครัฐ มีเป้าหมายการ พัฒนา ที่สำคัญเพื่อให้ภาครัฐมีวัฒนธรรมการทำงานที่มุ่งผลสัมฤทธิ์และผลประโยชน์ส่วนรวม ตอบสนองความต้องการ ของประชาชนได้อย่างสะดวก รวดเร็ว โปร่งใส โดยภาครัฐมีขนาดเล็กลง พร้อมปรับตัวให้ทันต่อการเปลี่ยนแปลง มี ความโปร่งใส ปลอดการทุจริต และประพฤติมิชอบ กระบวนการยุติธรรมเป็นไปเพื่อประโยชน์ต่อส่วนรวม ของประเทศ ประกอบด้วย ๘ ประเด็น ได้แก่

๖.๑ ภาครัฐที่ยึดประชาชนเป็นศูนย์กลาง ตอบสนองความต้องการ และให้บริการอย่างสะดวก รวดเร็ว โปร่งใส โดย (๑) การให้บริการสาธารณะของภาครัฐได้มาตรฐานสากล และเป็นระดับแนวหน้าของภูมิภาค และ (๒) ภาครัฐมีความเชื่อมโยงในการให้บริการสาธารณะต่างๆ ผ่านการนำเทคโนโลยีดิจิทัลมาประยุกต์ใช้

๖.๒ ภาครัฐบริหารงานแบบบูรณาการโดยมียุทธศาสตร์ชาติเป็นเป้าหมาย และเชื่อมโยงการพัฒนา ในทุก ระดับ ทุกประเด็น ทุกภารกิจ และทุกพื้นที่ โดย (๑) ให้ยุทธศาสตร์ชาติเป็นกลไกขับเคลื่อนการพัฒนาประเทศ (๒) ระบบการเงินการคลังประเทศสนับสนุนการขับเคลื่อนยุทธศาสตร์ชาติ และ (๓) ระบบติดตามประเมินผล ที่สะท้อนการบรรลุเป้าหมายยุทธศาสตร์ชาติในทุกระดับ

๖.๓ ภาครัฐมีขนาดเล็กลง เหมาะสมกับภารกิจ ส่งเสริมให้ประชาชนและทุกภาคส่วนมีส่วนร่วมใน การพัฒนาประเทศ โดย (๑) ภาครัฐมีขนาดที่เหมาะสม (๒) ทุกภาคส่วนมีส่วนร่วมในการพัฒนาประเทศ และ (๓) ส่งเสริมการกระจายอำนาจและสนับสนุนบทบาทชุมชนท้องถิ่นให้องค์กรปกครองส่วนท้องถิ่นเป็นหน่วยงานที่มี สมรรถนะสูง ตั้งอยู่บนหลักธรรมาภิบาล

๖.๔ ภาครัฐมีความทันสมัย โดย (๑) องค์กรภาครัฐมีความยืดหยุ่นเหมาะสมกับบริบทการพัฒนาประเทศ และ (๒) พัฒนาและปรับระบบวิธีการปฏิบัติราชการให้ทันสมัย

๖.๕ บุคลากรภาครัฐเป็นคนดีและเก่ง ยึดหลักคุณธรรม จริยธรรม มีจิตสำนึก มีความสามารถสูง มุ่งมั่น และเป็นมืออาชีพ โดย (๑) ภาครัฐมีการบริหารกำลังคนที่มีความคล่องตัว ยึดระบบคุณธรรม และ (๒) บุคลากรภาครัฐยึดค่านิยมในการทำงานเพื่อประชาชน มีคุณธรรม และมีการพัฒนาตามเส้นทางความก้าวหน้าในอาชีพ

๖.๖ ภาครัฐมีความโปร่งใส ปลอดการทุจริตและประพฤติมิชอบ โดย (๑) ประชาชนและภาคีต่างๆ ในสังคมร่วมมือกันในการป้องกันการทุจริต และประพฤติมิชอบ (๒) บุคลากรภาครัฐยึดมั่นในหลักคุณธรรม จริยธรรม และความซื่อสัตย์สุจริต (๓) การปราบปรามการทุจริตประพฤติมิชอบมีประสิทธิภาพมีความเด็ดขาด เป็นธรรม และตรวจสอบได้ และ (๔) การบริหารจัดการการป้องกันและปราบปรามการทุจริตอย่างเป็นระบบแบบบูรณาการ

๖.๗ กฎหมายมีความสอดคล้องเหมาะสมกับบริบทต่าง ๆ และมีเท่าที่จำเป็น โดย (๑) ภาครัฐจัดให้มีกฎหมายที่สอดคล้อง และเหมาะสมกับบริบทต่าง ๆ ที่เปลี่ยนแปลง (๒) มีกฎหมายเท่าที่จำเป็น และ (๓) การบังคับใช้กฎหมายอย่างมีประสิทธิภาพ เท่าเทียม มีการเสริมสร้างประสิทธิภาพการใช้อกฎหมาย

๖.๘ กระบวนการยุติธรรมเคารพสิทธิมนุษยชนและปฏิบัติต่อประชาชนโดยเสมอภาค โดย (๑) บุคลากรและหน่วยงานในกระบวนการยุติธรรมเคารพและยึดมั่นในหลักประชาธิปไตย เคารพศักดิ์ศรีความเป็น มนุษย์ที่พึงได้รับการปฏิบัติอย่างเท่าเทียม (๒) ทุกหน่วยงานในกระบวนการยุติธรรมมีบทบาทเชิงรุกร่วมกันในทุก ขั้นตอนของการค้นหาความจริง (๓) หน่วยงานในกระบวนการยุติธรรมทั้งทางแพ่ง อาญา และปกครองมีเป้าหมายและยุทธศาสตร์ร่วมกัน (๔) ส่งเสริมระบบยุติธรรมทางเลือก ระบบยุติธรรมชุมชน และการมีส่วนร่วมของประชาชนใน กระบวนการยุติธรรม และ (๕) พัฒนามาตรการอื่นแทนโทษทางอาญา

๒) แผนพัฒนาเศรษฐกิจและสังคมแห่งชาติ ฉบับที่ ๑๓ (พ.ศ.๒๕๖๖ - ๒๕๗๐)

การพัฒนาประเทศในระยะ ๕ ปี ของแผนพัฒนาเศรษฐกิจและสังคมแห่งชาติฉบับที่ ๑๓ ให้สามารถก้าวข้ามความท้าทาย ที่เป็นอุปสรรคต่อการบรรลุเป้าหมายตามยุทธศาสตร์ชาติ จำเป็นจะต้องเร่งแก้ไขจุดอ่อน และข้อจำกัด ของประเทศที่มีอยู่เดิม รวมทั้งเพิ่มศักยภาพในการรับมือกับความเสี่ยงสำคัญที่มาจาก การเปลี่ยนแปลงของ บริบททั้งจากภายนอกและภายใน ตลอดจนการเสริมสร้างความสามารถในการสร้างสรรค์ประโยชน์จากโอกาสที่เกิดขึ้นได้อย่างเหมาะสมและทันท่วงที ด้วยเหตุนี้ การกำหนดทิศทางการพัฒนาประเทศในระยะของ แผนพัฒนาเศรษฐกิจและสังคม ฉบับที่ ๑๓ จึงมีวัตถุประสงค์เพื่อ **พลิกโฉมประเทศไทยสู่ “สังคมก้าวหน้า เศรษฐกิจสร้างมูลค่า อย่างยั่งยืน”** ซึ่งหมายถึงการสร้างการเปลี่ยนแปลงที่ครอบคลุมตั้งแต่ระดับโครงสร้าง นโยบาย และกลไก เพื่อมุ่ง เสริมสร้างสังคมที่ก้าวทันพลวัตของโลก และเกื้อหนุนให้คนไทยมีโอกาสที่จะพัฒนาตนเองได้อย่างเต็มศักยภาพ พร้อมกับการยกระดับกิจกรรมการผลิตและการให้บริการให้สามารถสร้างมูลค่าเพิ่มที่สูงขึ้น โดยอยู่บนพื้นฐานของความยั่งยืนทางสิ่งแวดล้อม

เพื่อให้เป็นไปตามวัตถุประสงค์ข้างต้น แผนพัฒนาเศรษฐกิจและสังคมแห่งชาติ ฉบับที่ ๑๓ จึงได้กำหนดเป้าหมายหลักของ การพัฒนาจำนวน ๕ ประการ ประกอบด้วย

๑. การปรับโครงสร้างภาคการผลิตและบริการสู่เศรษฐกิจฐานนวัตกรรม มุ่งยกระดับขีดความสามารถในการแข่งขันของภาคการผลิตและบริการสำคัญ ผ่านการผลักดันส่งเสริมการสร้างมูลค่าเพิ่ม โดยใช้นวัตกรรม เทคโนโลยี และความคิดสร้างสรรค์ ที่ตอบโจทย์พัฒนาการของสังคมยุคใหม่และเป็นมิตร ต่อสิ่งแวดล้อม พร้อมทั้งให้ความสำคัญกับการเชื่อมโยงเศรษฐกิจท้องถิ่นและผู้ประกอบการรายย่อยกับห่วงโซ่ มูลค่าของภาคการผลิตและบริการเป้าหมาย รวมถึงพัฒนาระบบนิเวศที่ส่งเสริมการค้าการลงทุนและนวัตกรรม

๒. การพัฒนาคนสำหรับโลกยุคใหม่ มุ่งพัฒนาให้คนไทยมีทักษะและคุณลักษณะที่เหมาะสมกับโลกยุคใหม่ทั้งทักษะในด้านความรู้ ทักษะทางพฤติกรรม และคุณลักษณะตามบรรทัดฐานที่ดีของสังคม และเร่งรัดการเตรียมพร้อมกำลังคนให้มีคุณภาพสอดคล้องกับความต้องการของตลาดแรงงานและเอื้อต่อการปรับโครงสร้างเศรษฐกิจไปสู่ภาคการผลิตและบริการเป้าหมายที่มีศักยภาพและผลิตภาพสูงขึ้น รวมทั้งให้ความสำคัญกับการสร้างหลักประกันและความคุ้มครองทางสังคมที่สามารถส่งเสริมความมั่นคงในชีวิต

๓. การมุ่งสู่สังคมแห่งโอกาสและความเป็นธรรม มุ่งลดความเหลื่อมล้ำทางเศรษฐกิจและสังคม ทั้งในเชิงรายได้ พื้นที่ ความมั่งคั่ง และการแข่งขันของภาคธุรกิจ ด้วยการสนับสนุนช่วยเหลือกลุ่มเปราะบางและผู้ด้อยโอกาสให้มีโอกาสในการเลื่อนสถานะทางเศรษฐกิจและสังคม กระจายโอกาสทางเศรษฐกิจ และจัดให้มีบริการสาธารณะที่มีคุณภาพอย่างทั่วถึงและเท่าเทียมในทุกพื้นที่ พร้อมทั้งเพิ่มโอกาสในการแข่งขันของภาคธุรกิจให้เปิดกว้างและเป็นธรรม

๔. การเปลี่ยนผ่านการผลิตและบริการไปสู่ความยั่งยืน มุ่งลดการก่อกมลพิษควบคู่ไปกับการผลักดันให้เกิดการใช้ทรัพยากรธรรมชาติอย่างมีประสิทธิภาพและสอดคล้องกับขีดความสามารถในการรองรับของระบบนิเวศ ตลอดจนลดปริมาณการปล่อยก๊าซเรือนกระจกเพื่อให้ประเทศไทยบรรลุเป้าหมายความเป็นกลางทางคาร์บอนภายในปี ๒๕๙๓ และบรรลุเป้าหมายการปล่อยก๊าซเรือนกระจกสุทธิเป็นศูนย์ภายในปี ๒๖๐๘

๕. การเสริมสร้างความสามารถของประเทศในการรับมือกับการเปลี่ยนแปลงและความเสี่ยงภายใต้บริบทโลกใหม่ มุ่งสร้างความพร้อมในการรับมือและแสวงหาโอกาสจากการเป็นสังคมสูงวัย การเปลี่ยนแปลงสภาพภูมิอากาศ ภัยโรคระบาด และภัยคุกคามทางไซเบอร์ พัฒนาโครงสร้างพื้นฐานและกลไกทางสถาบันที่เอื้อต่อการเปลี่ยนแปลงสู่ดิจิทัล รวมทั้งปรับปรุงโครงสร้างและระบบการบริหารงานของภาครัฐให้สามารถตอบสนองต่อการเปลี่ยนแปลงของบริบททางเศรษฐกิจ สังคม และเทคโนโลยีได้อย่างทันเวลา มีประสิทธิภาพ และมีธรรมาภิบาล

๒.๑ หมายเหตุการพัฒนา

แผนพัฒนาเศรษฐกิจและสังคมแห่งชาติ ฉบับที่ ๑๓ ได้กำหนดหมายเหตุการพัฒนา จำนวน ๑๓ หมายเหตุ ซึ่งเป็นการบ่งบอกถึงสิ่งที่ประเทศไทยปรารถนาจะ "เป็น" หรือมุ่งหวังจะ "มี" เพื่อสะท้อนประเด็นการพัฒนาที่มีลำดับความสำคัญสูงต่อการพลิกโฉมประเทศไทยสู่ "สังคมก้าวหน้า เศรษฐกิจสร้างมูลค่าอย่างยั่งยืน" โดยหมายเหตุทั้ง ๑๓ ประการ แบ่งออกได้เป็น ๔ มิติ ดังนี้

๒.๑.๑ มิติภาคการผลิตและบริการเป้าหมาย

หมุดหมายที่ ๑ ไทยเป็นประเทศชั้นนำด้านสินค้าเกษตรและเกษตรแปรรูปมูลค่าสูง

เป้าหมายการพัฒนา

เป้าหมายที่ ๑ มูลค่าเพิ่มของสินค้าเกษตรและเกษตรแปรรูปสูงขึ้น

เป้าหมายที่ ๒ การพัฒนาโครงสร้างพื้นฐานและระบบบริหารจัดการ เพื่อคุณภาพ ความมั่นคงทางอาหารและความยั่งยืนของภาคเกษตร

เป้าหมายที่ ๓ การเพิ่มศักยภาพและบทบาทของผู้ประกอบการเกษตรในฐานะหุ้นส่วนเศรษฐกิจของห่วงโซ่อุปทานที่ได้รับส่วนแบ่งประโยชน์อย่างเหมาะสมและเป็นธรรม

กลยุทธ์การพัฒนา

กลยุทธ์ที่ ๑ การประยุกต์ใช้เทคโนโลยีและนวัตกรรมแบบมุ่งเป้า เพื่อให้เกิดการยกระดับกระบวนการผลิตและสร้างมูลค่าเพิ่ม

กลยุทธ์ที่ ๒ การส่งเสริมการผลิตและการขยายตัวของตลาดสินค้าเกษตรและผลิตภัณฑ์เกษตรแปรรูปที่มีมูลค่าเพิ่มสูง อาทิ ผลผลิตเกษตรปลอดภัย สมุนไพรแปรรูป อาหารทางการแพทย์ อาหารทางเลือก อาหาร ฟังก์ชัน พลังงาน วัสดุและเคมีชีวภาพ โปรตีนจากพืชและแมลง

กลยุทธ์ที่ ๓ การขยายผลรูปแบบเกษตรยั่งยืนที่เป็นมิตรกับสิ่งแวดล้อมและมีมูลค่าเพิ่มสูงจากแบบอย่างความสำเร็จในประเทศ เช่น เกษตรตามโมเดลเศรษฐกิจชีวภาพ เศรษฐกิจหมุนเวียน เศรษฐกิจสีเขียว เกษตรปลอดภัย วนเกษตร เกษตรอินทรีย์ ท่องเที่ยวเกษตร ประมงพื้นบ้าน การทำประมงถูกกฎหมาย และการปฏิบัติต่อแรงงานที่ถูกต้อง เป็นต้น

กลยุทธ์ที่ ๔ การพัฒนาระบบบริหารจัดการน้ำเพื่อการเกษตรให้มีความสมดุลระหว่างอุปสงค์และ อุปทานรวมทั้งการใช้น้ำซ้ำ

กลยุทธ์ที่ ๕ การส่งเสริมให้เอกชนลงทุนพัฒนาตลาดกลางและตลาดออนไลน์สินค้าเกษตร รวมถึงสินค้ากลุ่มปศุสัตว์และประมง

กลยุทธ์ที่ ๖ การสนับสนุนระบบประกันภัยและรับรองคุณภาพมาตรฐานสินค้าเกษตรและสินค้าเกษตรแปรรูปที่เกษตรกรเข้าถึงได้

กลยุทธ์ที่ ๗ การพัฒนาประสิทธิภาพการบริหารจัดการฟาร์มและกิจกรรมหลังการเก็บเกี่ยวเพื่อลดต้นทุนและเพิ่มมูลค่าผลผลิตของเกษตรกร

กลยุทธ์ที่ ๘ การส่งเสริมให้เกษตรกรมีที่ดินทำกินและรักษาพื้นที่เกษตรกรรมที่เหมาะสมไว้เป็นฐาน การผลิตการเกษตร

กลยุทธ์ที่ ๙ การพัฒนาฐานข้อมูลและคลังข้อมูลที่เกี่ยวข้องกับการเกษตร รวมทั้งผลักดันให้มีการใช้ข้อมูลอย่างมีประสิทธิภาพ

กลยุทธ์ที่ ๑๐ การพัฒนาให้เกิดระบบการบริหารจัดการเพื่อความมั่นคงทางด้านอาหาร

กลยุทธ์ที่ ๑๑ การยกระดับขีดความสามารถของเกษตรกรและสถาบันเกษตรกร

กลยุทธ์ที่ ๑๒ การพัฒนาเทคโนโลยีเพื่อเชื่อมโยงภาคีต่างๆ ทั้งภาคเอกชน ส่วนราชการ กลุ่มเกษตรกร และนักวิชาการในพื้นที่ ในการเป็นหุ้นส่วนทางเศรษฐกิจในการพัฒนาภาคเกษตรตลอดห่วงโซ่อุปทาน

หมวดหมู่ที่ ๒ ไทยเป็นจุดหมายของการท่องเที่ยวที่เน้นคุณภาพและความยั่งยืน

เป้าหมายการพัฒนา

เป้าหมายที่ ๑ การเปลี่ยนการท่องเที่ยวไทยเป็นการท่องเที่ยวคุณภาพสูงที่เชื่อมโยงกับอุตสาหกรรมและบริการที่มีศักยภาพอื่น

เป้าหมายที่ ๒ การปรับโครงสร้างการท่องเที่ยวให้พึ่งพานักท่องเที่ยวในประเทศและมีการกระจายโอกาสทางเศรษฐกิจมากขึ้น

เป้าหมายที่ ๓ การท่องเที่ยวไทยต้องมีการบริหารจัดการอย่างยั่งยืนในทุกมิติ

กลยุทธ์การพัฒนา

กลยุทธ์ที่ ๑ การส่งเสริมการพัฒนากิจกรรม สินค้า และบริการ การท่องเที่ยวมูลค่าเพิ่มสูง

กลยุทธ์ที่ ๒ การส่งเสริมการพัฒนาและยกระดับการท่องเที่ยวที่มีศักยภาพรองรับนักท่องเที่ยวทั่วไป

กลยุทธ์ที่ ๓ การยกระดับบริการและการบริหารจัดการการท่องเที่ยวให้ได้มาตรฐานเป็นที่ยอมรับ

ของตลาดสากล

กลยุทธ์ที่ ๔ การสนับสนุนการพัฒนาทักษะและศักยภาพของบุคลากรในภาคการท่องเที่ยวให้สอดคล้องกับการท่องเที่ยวคุณภาพสูงที่นำไปสู่การสร้างคุณภาพและความยั่งยืน เช่น การให้บริการด้วยใจความเข้าใจและภูมิใจในวัฒนธรรมของท้องถิ่น ภาษา การสื่อสาร ดิจิทัล การเล่าเรื่อง ความสะอาดปลอดภัยและการดูแลรักษาสิ่งแวดล้อม เป็นต้น

กลยุทธ์ที่ ๕ การปรับปรุงกฎหมาย/กฎระเบียบ และขั้นตอนที่ล่าสมัยและเป็นอุปสรรคต่อการทำธุรกิจและการขอใบอนุญาตของผู้ประกอบการรายย่อย เพื่อสร้างแรงจูงใจให้เกิดการพัฒนาไปสู่การท่องเที่ยวที่มีคุณภาพและยั่งยืน

กลยุทธ์ที่ ๖ การพัฒนาระบบข้อมูลการท่องเที่ยวให้เป็นระบบการท่องเที่ยวอัจฉริยะที่นักท่องเที่ยวผู้ประกอบการ และภาครัฐ สามารถเข้าถึงและใช้ประโยชน์ได้ง่าย

หมวดหมู่ที่ ๓ ไทยเป็นฐานการผลิตยานยนต์ไฟฟ้าที่สำคัญของโลก

เป้าหมายการพัฒนา

เป้าหมายที่ ๑ การสร้างอุปสงค์ของรถยนต์ไฟฟ้าประเภทต่างๆ เพื่อการใช้ในประเทศและส่งออก

เป้าหมายที่ ๒ ผู้ประกอบการเดิมสามารถปรับตัวไปสู่การผลิตยานยนต์ไฟฟ้าและมีการลงทุนเทคโนโลยียานยนต์ไฟฟ้าที่สำคัญภายในประเทศ

เป้าหมายที่ ๓ การสร้างความพร้อมของปัจจัยสนับสนุนอย่างเป็นระบบ

กลยุทธ์การพัฒนา

กลยุทธ์ที่ ๑ การส่งเสริมให้ผู้ใช้นโยบายในภาคส่วนต่างๆ ปรับเปลี่ยนมาใช้ยานยนต์ไฟฟ้าเพิ่มมากขึ้น

กลยุทธ์ที่ ๒ การสนับสนุนให้เกิดการขยายตัวของตลาดส่งออกยานยนต์ไฟฟ้า

กลยุทธ์ที่ ๓ การกำหนดเป้าหมาย/แผน และดำเนินการเปลี่ยนผ่านอุตสาหกรรมยานยนต์เดิมไปสู่ยานยนต์ไฟฟ้า อย่างเป็นระบบชัดเจนตลอดทั้งห่วงโซ่อุปทาน ในระยะ ๕ ปี

กลยุทธ์ที่ ๔ การยกระดับขีดความสามารถของผู้ประกอบการไทยในการลงทุนผลิตยานยนต์ไฟฟ้า แบตเตอรี่และชิ้นส่วนสำคัญ

กลยุทธ์ที่ ๕ มาตรการสำหรับกลุ่มผู้ได้รับผลกระทบ

กลยุทธ์ที่ ๖ การวิจัยพัฒนาเทคโนโลยีและนวัตกรรมที่เกี่ยวข้องกับยานยนต์ไฟฟ้าและยานยนต์ไร้คนขับ

กลยุทธ์ที่ ๗ โครงสร้างพื้นฐานด้านพลังงานที่มีความพร้อมรองรับปริมาณการใช้งานยานยนต์ไฟฟ้า ในอนาคตได้อย่างเหมาะสมและเพียงพอ

กลยุทธ์ที่ ๘ การปรับปรุงและจัดทำกฎระเบียบที่เกี่ยวข้องให้เอื้อกับการเติบโตของอุตสาหกรรมยานยนต์ไฟฟ้าและให้ความสำคัญกับการบูรณาการการทำงานร่วมกันระหว่างรัฐและเอกชน

กลยุทธ์ที่ ๙ การผลิตและพัฒนาทักษะแรงงานให้สอดคล้องกับความต้องการของอุตสาหกรรมยานยนต์ไฟฟ้า

กลยุทธ์ที่ ๑๐ มาตรฐานด้านคุณสมบัติและความปลอดภัย

กลยุทธ์ที่ ๑๑ การสนับสนุนเงินทุนให้กับผู้ประกอบการที่ลงทุนในอุตสาหกรรมยานยนต์พลังงานสะอาด

หมุดหมายที่ ๔ ไทยเป็นศูนย์กลางทางการแพทย์และสุขภาพมูลค่าสูง

เป้าหมายการพัฒนา

เป้าหมายที่ ๑ ไทยมีศักยภาพในการสร้างมูลค่าทางเศรษฐกิจจากสินค้าและบริการสุขภาพ

เป้าหมายที่ ๒ องค์กรความรู้ด้านการแพทย์และสาธารณสุขมีศักยภาพ เอื้อต่อการสร้างมูลค่าเพิ่มในสินค้าและบริการทางสุขภาพ

เป้าหมายที่ ๓ ประชาชนไทยได้รับความเป็นธรรมในการเข้าถึงบริการสุขภาพ

เป้าหมายที่ ๔ ระบบบริหารจัดการภาวะฉุกเฉินด้านสุขภาพมีความพร้อมรองรับภัยคุกคามสุขภาพ

กลยุทธ์การพัฒนา

กลยุทธ์ที่ ๑ การส่งเสริมบริการทางการแพทย์ที่มีศักยภาพในการสร้างมูลค่าทางเศรษฐกิจ

กลยุทธ์ที่ ๒ การผลักดันให้ประเทศไทยเป็นศูนย์กลางบริการเพื่อส่งเสริมสุขภาพระดับโลก

กลยุทธ์ที่ ๓ การสร้างมูลค่าเพิ่มให้อุตสาหกรรมทางการแพทย์และสุขภาพ

กลยุทธ์ที่ ๔ การสร้างเสริมขีดความสามารถทางวิชาการด้านการศึกษา วิจัย และเทคโนโลยีทางการแพทย์

กลยุทธ์ที่ ๕ การบริหารจัดการระบบบริการสุขภาพบนพื้นฐานความสมดุลทางเศรษฐกิจและสุขภาพของคนไทย

กลยุทธ์ที่ ๖ การยกระดับศักยภาพระบบบริหารจัดการภาวะฉุกเฉินด้านสาธารณสุขเพื่อลดผลกระทบต่อการบริการทางเศรษฐกิจและสุขภาพ

หมวดหมู่ที่ ๕ ไทยเป็นประตูการค้าการลงทุนและยุทธศาสตร์ทางโลจิสติกส์ที่สำคัญของภูมิภาค

เป้าหมายการพัฒนา

เป้าหมายที่ ๑ ไทยเป็นประตูการค้าการลงทุนของภูมิภาค

เป้าหมายที่ ๒ ไทยเป็นห่วงโซ่อุปทานของภูมิภาค

เป้าหมายที่ ๓ ไทยเป็นประตูและทางเชื่อมโครงข่ายคมนาคมและโลจิสติกส์ของภูมิภาค

กลยุทธ์การพัฒนา

กลยุทธ์ที่ ๑ การสร้างจุดยืนของไทยภายใต้บริบทโลกใหม่

กลยุทธ์ที่ ๒ การพัฒนาโครงสร้างพื้นฐานและปัจจัยสนับสนุนเพื่อเป็นประตูการค้าการลงทุนและฐานเศรษฐกิจสำคัญของภูมิภาค

กลยุทธ์ที่ ๓ การผลักดันการลงทุนเพื่อปรับโครงสร้างอุตสาหกรรมเป้าหมายสู่ไทยแลนด์ ๔.๐

หมวดหมู่ที่ ๖ ไทยเป็นศูนย์กลางอุตสาหกรรมอิเล็กทรอนิกส์อัจฉริยะและอุตสาหกรรม ดิจิทัลของอาเซียน

เป้าหมายการพัฒนา

เป้าหมายที่ ๑ เศรษฐกิจดิจิทัลภายในประเทศมีการขยายตัวเพิ่มขึ้น

เป้าหมายที่ ๒ การส่งออกของอุตสาหกรรมอิเล็กทรอนิกส์อัจฉริยะของประเทศเพิ่มขึ้น

เป้าหมายที่ ๓ อุตสาหกรรมดิจิทัลและอุตสาหกรรมอิเล็กทรอนิกส์อัจฉริยะของประเทศมีความเข้มแข็งขึ้น

กลยุทธ์การพัฒนา

กลยุทธ์ที่ ๑ การขับเคลื่อนสังคมและเศรษฐกิจไทยด้วยดิจิทัล

กลยุทธ์ที่ ๒ การพัฒนาต่อยอดฐานอุตสาหกรรมไฟฟ้าและอิเล็กทรอนิกส์

กลยุทธ์ที่ ๓ อุตสาหกรรมดิจิทัลในประเทศที่สามารถแข่งขันได้

กลยุทธ์ที่ ๔ การพัฒนาระบบนิเวศเพื่อสนับสนุนการพัฒนาอุตสาหกรรมอิเล็กทรอนิกส์อัจฉริยะอุตสาหกรรมและบริการดิจิทัล

๒.๑.๒ มิติโอกาสและความเสมอภาคทางเศรษฐกิจและสังคม

หมวดหมู่ที่ ๗ ไทยมีวิสาหกิจขนาดกลางและขนาดย่อมที่เข้มแข็ง มีศักยภาพสูง และสามารถแข่งขันได้

เป้าหมายที่ ๑ วิสาหกิจขนาดกลางและขนาดย่อมมีสภาพแวดล้อมที่เอื้ออำนวยต่อการเติบโตและแข่งขันได้

เป้าหมายที่ ๒ วิสาหกิจขนาดกลางและขนาดย่อม มีศักยภาพสูงในการดำเนินธุรกิจ สามารถยกระดับและปรับตัวเข้าสู่การแข่งขันใหม่

เป้าหมายที่ ๓ วิสาหกิจขนาดกลางและขนาดย่อมสามารถเข้าถึงและได้รับการส่งเสริมอย่างมีประสิทธิภาพจากภาครัฐ

กลยุทธ์การพัฒนา

กลยุทธ์ที่ ๑ การพัฒนาระบบนิเวศให้เอื้ออำนวยต่อการทำธุรกิจและการยกระดับความสามารถในการแข่งขันของวิสาหกิจขนาดกลางและขนาดย่อม

กลยุทธ์ที่ ๒ การพัฒนาแพลตฟอร์มเชื่อมโยงฐานข้อมูลวิสาหกิจขนาดกลางและขนาดย่อม และส่งเสริม ให้วิสาหกิจขนาดกลางและขนาดย่อมเข้าสู่ระบบ

กลยุทธ์ที่ ๓ จัดให้มีกลไกทางการเงินที่เหมาะสมกับลักษณะเฉพาะของวิสาหกิจขนาดกลางและขนาดย่อมเพื่อให้วิสาหกิจขนาดกลางและขนาดย่อมทุกกลุ่มสามารถเข้าถึงแหล่งทุนได้อย่างทั่วถึง

กลยุทธ์ที่ ๔ การส่งเสริมการพัฒนา วิสาหกิจขนาดกลางและขนาดย่อม ให้เป็นผู้ประกอบการในยุคดิจิทัล

กลยุทธ์ที่ ๕ การยกระดับประสิทธิภาพกระบวนการส่งเสริมวิสาหกิจขนาดกลางและขนาดย่อมของภาครัฐ

กลยุทธ์ที่ ๖ การพัฒนาระบบนิเวศให้เอื้อต่อการสร้างธุรกิจสตาร์ทอัพ และผู้ประกอบการที่ขับเคลื่อนด้วยนวัตกรรม รวมทั้งให้เข้าถึงแหล่งเงินทุนที่เหมาะสม และเชื่อมโยงเข้าสู่เครือข่ายระดับโลก และยกระดับสู่ตลาดต่างประเทศ

กลยุทธ์ที่ ๗ การส่งเสริมวิสาหกิจเพื่อสังคมให้มีศักยภาพการดำเนินการในเชิงธุรกิจ

หมวดหมายที่ ๘ ไทยมีพื้นที่และเมืองอัจฉริยะที่น่าอยู่ ปลอดภัย เติบโตได้อย่างยั่งยืน

เป้าหมายการพัฒนา

เป้าหมายที่ ๑ การเจริญเติบโตทางเศรษฐกิจของภาคและการลงทุนในเขตเศรษฐกิจพิเศษขยายตัวเพิ่มขึ้น

เป้าหมายที่ ๒ ความไม่เสมอภาคในการกระจายรายได้ของภาคลดลง

เป้าหมายที่ ๓ การพัฒนาเมืองให้มีความน่าอยู่ อย่างยั่งยืน มีความพร้อมในการรับมือและปรับตัวต่อการเปลี่ยนแปลงทุกรูปแบบ เพื่อให้ประชาชนทุกกลุ่มมีคุณภาพชีวิตที่ดีอย่างทั่วถึง

กลยุทธ์การพัฒนา

กลยุทธ์ที่ ๑ การสร้างความเข้มแข็งเศรษฐกิจฐานราก

กลยุทธ์ที่ ๒ การส่งเสริมกลไกความร่วมมือภาครัฐ เอกชน ประชาชน และประชาสังคมเพื่อการพัฒนา พื้นที่และเมือง

กลยุทธ์ที่ ๓ การสร้างความพร้อมด้านโครงสร้างพื้นฐานโลจิสติกส์ และดิจิทัลรองรับพื้นที่เศรษฐกิจหลักและเมือง

กลยุทธ์ที่ ๔ การเสริมสร้างความเข้มแข็งในการบริหารจัดการพื้นที่และเมือง

หมวดหมายที่ ๙ ไทยมีความยากจนข้ามรุ่นลดลง และมีความคุ้มครองทางสังคมที่เพียงพอเหมาะสม

เป้าหมายการพัฒนา

เป้าหมายที่ ๑ คริวเรือที่มีแนวโน้มกลายเป็นคริวเรือนยากจนข้ามรุ่น มีโอกาสในการเลื่อนสถานะทางเศรษฐกิจและสังคม จนสามารถหลุดพ้นจากความยากจนได้อย่างยั่งยืน

เป้าหมายที่ ๒ คนทุกช่วงวัยได้รับความคุ้มครองทางสังคมที่เพียงพอต่อการดำรงชีวิต

กลยุทธ์การพัฒนา

กลยุทธ์ที่ ๑ การแก้ปัญหาความยากจนข้ามรุ่นแบบมุ่งเป้าให้คริวเรือหลุดพ้นความยากจนอย่างยั่งยืน

กลยุทธ์ที่ ๒ การสร้างโอกาสที่เสมอภาคแก่เด็กจากคริวเรือนยากจนข้ามรุ่น

กลยุทธ์ที่ ๓ การยกระดับความคุ้มครองทางสังคมสำหรับคนทุกช่วงวัย

กลยุทธ์ที่ ๔ การพัฒนาระบบความคุ้มครองทางสังคมให้มีประสิทธิภาพ

กลยุทธ์ที่ ๕ การบูรณาการฐานข้อมูลเพื่อลดความยากจนข้ามรุ่นและจัดความคุ้มครองทางสังคม

๒.๑.๓ มิติความยั่งยืนของทรัพยากรธรรมชาติและสิ่งแวดล้อม

หมุดหมายที่ ๑๐ ไทยมีเศรษฐกิจหมุนเวียนและสังคมคาร์บอนต่ำ

เป้าหมายการพัฒนา

เป้าหมายที่ ๑ การเพิ่มมูลค่าจากเศรษฐกิจหมุนเวียน และการใช้ทรัพยากรอย่างมีประสิทธิภาพ

เป้าหมายที่ ๒ การอนุรักษ์ ฟื้นฟู และใช้ประโยชน์จากทรัพยากรธรรมชาติอย่างยั่งยืน

เป้าหมายที่ ๓ การสร้างสังคมคาร์บอนต่ำและยั่งยืน

กลยุทธ์การพัฒนา

กลยุทธ์ที่ ๑ การพัฒนาอุตสาหกรรมและบริการตามหลักเศรษฐกิจหมุนเวียนและสังคมคาร์บอนต่ำ

กลยุทธ์ที่ ๒ การสร้างรายได้สุทธิให้ชุมชน ท้องถิ่น และเกษตรกร จากเศรษฐกิจหมุนเวียนและสังคมคาร์บอนต่ำ

กลยุทธ์ที่ ๓ การฟื้นฟูทรัพยากรธรรมชาติและเพิ่มประสิทธิภาพการใช้ทรัพยากรอย่างชาญฉลาดบนหลักปรัชญาของเศรษฐกิจพอเพียง

กลยุทธ์ที่ ๔ การพัฒนาเทคโนโลยี วัตุดิบและกลไกสนับสนุนเศรษฐกิจหมุนเวียนและสังคมคาร์บอนต่ำ

กลยุทธ์ที่ ๕ การปรับพฤติกรรมทางเศรษฐกิจและการดำรงชีพเข้าสู่วิถีชีวิตใหม่อย่างยั่งยืน

หมุดหมายที่ ๑๑ ไทยสามารถลดความเสี่ยงและผลกระทบจากภัยธรรมชาติและ การเปลี่ยนแปลงสภาพภูมิอากาศ

เป้าหมายการพัฒนา

เป้าหมายที่ ๑ ความเสียหายและผลกระทบจากภัยธรรมชาติและ การเปลี่ยนแปลงสภาพภูมิอากาศลดลง

เป้าหมายที่ ๒ ความเสี่ยงจากภัยธรรมชาติและ การเปลี่ยนแปลงสภาพภูมิอากาศลดลง

เป้าหมายที่ ๓ สังคมไทยมีภูมิคุ้มกันจากภัยธรรมชาติและ การเปลี่ยนแปลงสภาพภูมิอากาศ

กลยุทธ์การพัฒนา

กลยุทธ์ที่ ๑ การป้องกันและลดผลกระทบจากภัยธรรมชาติและ การเปลี่ยนแปลงสภาพภูมิอากาศ ในพื้นที่สำคัญ

กลยุทธ์ที่ ๒ การพัฒนาและเพิ่มศักยภาพประชาชนและชุมชน ในการรับมือกับภัยธรรมชาติและ การเปลี่ยนแปลงสภาพภูมิอากาศ

กลยุทธ์ที่ ๓ การใช้วิทยาศาสตร์และเทคโนโลยีในการบริหารจัดการความเสี่ยงจากภัยธรรมชาติและ การเปลี่ยนแปลงสภาพภูมิอากาศ

กลยุทธ์ที่ ๔ การอนุรักษ์พื้นที่พืชรพพยากรธรรมชาติระบบนิเวศเพื่อป้องกันและลดผลกระทบ จากภัยธรรมชาติและ การเปลี่ยนแปลงสภาพภูมิอากาศ

กลยุทธ์ที่ ๕ การส่งเสริมความร่วมมือกับต่างประเทศเพื่อบริหารจัดการ และลดความเสี่ยง จากภัยธรรมชาติและ การเปลี่ยนแปลงสภาพภูมิอากาศ

๒.๑.๔ มิติปัจจัยผลักดันการพลิกโฉมประเทศ

หมุดหมายที่ ๑๒ ไทยมีกำลังคนสมรรถนะสูง มุ่งเรียนรู้อย่างต่อเนื่อง ตอบโจทย์การพัฒนาแห่งอนาคต

เป้าหมายการพัฒนา

เป้าหมายที่ ๑ คนไทยได้รับการพัฒนาอย่างเต็มศักยภาพในทุกช่วงวัย มีสมรรถนะที่จำเป็นสำหรับ โลกยุคใหม่ มีคุณลักษณะตามบรรทัดฐานที่ดีของสังคม มีคุณธรรม จริยธรรม และมีภูมิคุ้มกันต่อการเปลี่ยนแปลง อย่างพลิกโฉมฉับพลันของโลก สามารถดำรงชีวิตร่วมกันในสังคมได้อย่างสงบสุข

เป้าหมายที่ ๒ กำลังคนมีสมรรถนะสูง สอดคล้องกับความต้องการของภาคการผลิตเป้าหมาย และสามารถสร้างงานอนาคต

เป้าหมายที่ ๓ ประชาชนทุกกลุ่มเข้าถึงการเรียนรู้ตลอดชีวิต

กลยุทธ์การพัฒนา

กลยุทธ์ที่ ๑ คนไทยทุกช่วงวัยได้รับการพัฒนาในทุกมิติ

กลยุทธ์ที่ ๒ การพัฒนากำลังคนสมรรถนะสูง

กลยุทธ์ที่ ๓ ส่งเสริมการเรียนรู้ตลอดชีวิต

หมุดหมายที่ ๑๓ ไทยมีภาครัฐที่ทันสมัย มีประสิทธิภาพ และตอบโจทย์ประชาชน

เป้าหมายการพัฒนา

เป้าหมายที่ ๑ การบริการภาครัฐ มีคุณภาพ เข้าถึงได้

เป้าหมายที่ ๒ ภาครัฐที่มีขีดสมรรถนะสูง คล่องตัว

กลยุทธ์การพัฒนา

กลยุทธ์ที่ ๑ การพัฒนาคุณภาพการให้บริการภาครัฐที่ต่อโจทย์ สะดวก และประหยัด

กลยุทธ์ที่ ๒ การปรับเปลี่ยนการบริหารจัดการและโครงสร้างของภาครัฐให้ยืดหยุ่น เชื่อมโยง เปิดกว้างและมีประสิทธิภาพเพื่อรองรับการเปลี่ยนแปลงที่เอื้อต่อการพัฒนาประเทศ

กลยุทธ์ที่ ๓ การปรับเปลี่ยนภาครัฐเป็นรัฐบาลดิจิทัลที่ใช้ข้อมูลในการบริหารจัดการพัฒนา ประเทศ

กลยุทธ์ที่ ๔ การสร้างระบบบริหารภาครัฐที่ส่งเสริมการปรับเปลี่ยนและพัฒนาบุคลากร ให้มีทักษะ ที่จำเป็นในการให้บริการภาครัฐดิจิทัล และปรับปรุงกฎหมาย ระเบียบ มาตรการภาครัฐให้เอื้อต่อการพัฒนา ประเทศ

ที่มา: แผนพัฒนาเศรษฐกิจและสังคมแห่งชาติ ฉบับที่ ๑๓ (พ.ศ.๒๕๖๖ - ๒๕๗๐)

ความเชื่อมโยงระหว่างหมวดหมู่การพัฒนา กับเป้าหมายหลักแสดงไว้ในแผนภาพที่ ๑ โดยหมวดหมู่ การพัฒนาที่กำหนดขึ้นเป็นประเด็นที่มีลักษณะเชิงบูรณาการที่ครอบคลุมการพัฒนาตั้งแต่ในระดับต้นน้ำจนถึง ปลายน้ำ และสามารถนำไปสู่ผลพัฒนาทั้งในมิติเศรษฐกิจ สังคม ทรัพยากรธรรมชาติและสิ่งแวดล้อม ไปพร้อมๆ กัน ทำให้หมวดหมู่แต่ละประการสามารถสนับสนุนเป้าหมายหลักได้มากกว่าหนึ่งข้อ นอกจากนี้การพัฒนาภายใต้แต่ละ หมวดหมู่ไม่ได้แยกขาดจากกัน แต่มีการสนับสนุนหรือเอื้อประโยชน์ซึ่งกันและกัน

แผนภาพที่ ๑ ความเชื่อมโยงระหว่างหมวดหมู่การพัฒนา กับเป้าหมายหลัก



๓. เป้าหมายการพัฒนาที่ยั่งยืน (Sustainable Development Goals: SDGs)

การพัฒนาในด้านอุตสาหกรรม วิทยาศาสตร์และเทคโนโลยีในช่วง ๔ ทศวรรษที่ผ่านมา เป็นการพัฒนาที่ก่อให้เกิดผลกระทบและความเสียหายต่อทรัพยากรโลกเป็นอย่างมาก เมื่อปี ๒๕๔๓ ประเทศไทยและประเทศต่างๆทั่วโลก รวม ๑๘๙ ประเทศจึงรวมตัวกันในการประชุมองค์การสหประชาชาติที่มหานครนิวยอร์ก สหรัฐอเมริกา และเห็นพ้องต้องกันในการตั้งเป้าหมายการพัฒนาทั้งในระดับชาติและระดับสากลที่ทุกประเทศ จะดำเนินการร่วมกันให้ได้ภายในปี ๒๕๕๘ โดยเป้าหมายดังกล่าวเรียกว่า เป้าหมายการพัฒนาแห่งสหัสวรรษ หรือ Millennium Development Goals (MDGs) อันประกอบด้วย ๘ เป้าหมายหลัก คือ ๑. ขจัดความยากจนและความหิวโหย ๒. ให้เด็กทุกคนได้รับการศึกษาระดับประถมศึกษา ๓. ส่งเสริมความเท่าเทียมกันทางเพศและบทบาทสตรี ๔. ลดอัตราการตายของเด็ก ๕. พัฒนาสุขภาพของสตรีมีครรภ์ ๖. ต่อสู้กับโรคเอดส์ มาลาเรีย และโรคสำคัญอื่นๆ ๗. รักษาและจัดการสิ่งแวดล้อมอย่างยั่งยืน และ ๘. ส่งเสริมการเป็นหุ้นส่วนเพื่อ การพัฒนาในประชาคมโลก

ระยะเวลา ๑๕ ปีที่ผ่านมา เป้าหมายการพัฒนาแห่งสหัสวรรษทั้ง ๘ ข้อ กำลังจะสิ้นสุดลง โดยประสบความสำเร็จเป็นอย่างดีในหลายประเทศ ซึ่งเพื่อให้เกิดความต่อเนื่องของการพัฒนา องค์การสหประชาชาติ จึงได้กำหนดเป้าหมายการพัฒนาขึ้นใหม่โดยอาศัยกรอบความคิดที่มองการพัฒนาเป็นมิติ (Dimensions) ของ เศรษฐกิจ สังคม และสิ่งแวดล้อม ให้มีความเชื่อมโยงกัน เรียกว่า เป้าหมายการพัฒนาที่ยั่งยืน หรือ Sustainable Development Goals (SDGs) ซึ่งจะใช้เป็นทิศทางการพัฒนาตั้งแต่เดือนกันยายน ปี ๒๕๕๘ ถึงเดือนสิงหาคม ๒๕๗๓ ครอบคลุมระยะเวลา ๑๕ ปี โดยประกอบไปด้วย ๑๗ เป้าหมายคือ

เป้าหมายที่ ๑ ยุติความยากจนทุกรูปแบบในทุกที่

๑.๑ ภายในปี ๒๕๗๓ ขจัดความยากจนขั้นรุนแรงทั้งหมด ซึ่งในปัจจุบันวัดจากคนที่มีความใช้จ่ายรายวันต่ำกว่า \$๑.๒๕ ต่อวัน

๑.๒ ภายในปี ๒๕๗๓ ลดสัดส่วนชาย หญิง และเด็กในทุกช่วงวัย ที่อยู่ภายใต้ความยากจนในทุกมิติ ตามนิยามของแต่ละประเทศ ให้ลดลงอย่างน้อยครึ่งหนึ่ง

๑.๓ ดำเนินการให้เป็นผลตามระบบและมาตรการคุ้มครองทางสังคมที่เหมาะสมของแต่ละประเทศ และให้ครอบคลุมถึงกลุ่มที่ยากจนและเปราะบางภายในปี ๒๕๗๓

๑.๔ ภายในปี ๒๕๗๓ สร้างหลักประกันว่าชายและหญิงทุกคน โดยเฉพาะที่ยากจนและเปราะบาง มีสิทธิเท่าเทียมกันในทรัพยากรทางเศรษฐกิจ รวมถึงการเข้าถึงบริการขั้นพื้นฐาน การเป็นเจ้าของ และควบคุมเหนือที่ดินและอสังหาริมทรัพย์อื่น มรดก ทรัพยากรธรรมชาติ เทคโนโลยีที่เหมาะสม และบริการทางการเงิน ซึ่งรวมถึงระบบการเงินระดับฐานราก (microfinance)

๑.๕ ภายในปี ๒๕๗๓ สร้างภูมิคุ้มกัน และลดการเปิดรับและความเปราะบางต่อเหตุรุนแรงที่เกี่ยวข้องกับ ภูมิอากาศ และภัยพิบัติทางเศรษฐกิจ สังคมและสิ่งแวดล้อม ให้กับผู้ที่ยากจนและอยู่ในสถานการณ์เปราะบาง

เป้าหมายที่ ๒ ยุติความหิวโหย บรรลุความมั่นคงทางอาหาร และยกระดับโภชนาการ และส่งเสริมเกษตรกรรมที่ยั่งยืน

๒.๑ ยุติความหิวโหยและสร้างหลักประกันให้ทุกคนโดยเฉพาะที่ยากจนและอยู่ในภาวะเปราะบางอันรวมถึงทารกได้เข้าถึงอาหารที่ปลอดภัย มีโภชนาการ และเพียงพอตลอดทั้งปี ภายในปี ๒๕๗๓

๒.๒ ยุติภาวะทุพโภชนาการทุกรูปแบบและแก้ไขปัญหาคือความต้องการสารอาหารของหญิงวัยรุ่น หญิงตั้งครรภ์และให้นมบุตร และผู้สูงอายุ ภายในปี ๒๕๗๓ รวมถึงบรรลุเป้าหมายที่ตกลงร่วมกันระหว่างประเทศว่าด้วยภาวะแคระแกร็นและผอมแห้งในเด็กอายุต่ำกว่า ๕ ปี ภายในปี ๒๕๖๘

๒.๓ เพิ่มผลิตภาพทางการเกษตรและรายได้ของผู้ผลิตอาหารรายเล็ก โดยเฉพาะผู้หญิง คนพื้นเมือง เกษตรกร แบบครอบครัว คนเลี้ยงปศุสัตว์ ชาวประมง ให้เพิ่มขึ้นเป็น ๒ เท่า โดยรวมถึงการเข้าถึงที่ดิน และทรัพยากร และปัจจัยนำเข้าในการผลิต ความรู้ บริการทางการเงิน ตลาด และโอกาสสำหรับการเพิ่มมูลค่า และการจ้างงานนอกฟาร์ม อย่างปลอดภัยและเท่าเทียม ภายในปี ๒๕๗๓

๒.๔ สร้างหลักประกันว่าจะมีระบบการผลิตอาหารที่ยั่งยืนและดำเนินการตามแนวปฏิบัติทางการเกษตรที่มีภูมิคุ้มกันที่จะเพิ่มผลิตภาพและการผลิต ซึ่งจะช่วยรักษาระบบนิเวศ เสริมขีดความสามารถในการปรับตัวต่อการเปลี่ยนแปลงสภาพภูมิอากาศ ภาวะอากาศรุนแรง ภัยแล้ง อุทกภัย และภัยพิบัติอื่นๆ และจะช่วยพัฒนาที่ดินและคุณภาพดินอย่างต่อเนื่อง ภายในปี ๒๕๗๓

๒.๕ คงความหลากหลายทางพันธุกรรมของเมล็ดพันธุ์ พืชที่ใช้เพาะปลูก สัตว์ในไร่นาและที่เลี้ยงตามบ้านเรือน และชนิดพันธุ์ตามธรรมชาติที่เกี่ยวข้องกับพืชและสัตว์เหล่านั้น รวมถึงให้มีธนาคารเมล็ดพันธุ์ และพืชที่มีการจัดการที่ดีและมีความหลากหลาย ทั้งในระดับประเทศ ระดับภูมิภาค และระดับนานาชาติ และสร้างหลักประกันว่าจะมีการเข้าถึงและแบ่งปันผลประโยชน์ที่เกิดจากการใช้ทรัพยากรทางพันธุกรรมและองค์ความรู้ท้องถิ่นที่เกี่ยวข้องอย่างธรรมและเท่าเทียม ตามที่ตกลงกันระหว่างประเทศ ภายในปี ๒๕๗๓

เป้าหมายที่ ๓ สร้างหลักประกันว่าคนมีชีวิตที่มีสุขภาพดีและ ส่งเสริมสวัสดิภาพสำหรับทุกคนในทุกวัย

๓.๑ ลดอัตราการตายของมารดาทั่วโลก ให้ต่ำกว่า ๗๐ ต่อการเกิดมีชีพ ๑ แสนคน ภายในปี ๒๕๗๓

๓.๒ ยุติการตายที่ป้องกันได้ของทารกแรกเกิดและเด็กอายุต่ำกว่า ๕ ปี โดยทุกประเทศมุ่งลดอัตราการตายในทารกลงให้ต่ำถึง ๑๒ ต่อการเกิดมีชีพพันคน และลดอัตราการตายในเด็กอายุต่ำกว่า ๕ ปี ลงให้ต่ำถึง ๒๕ ต่อการเกิดมีชีพพันคน ภายในปี ๒๕๗๓

๓.๓ ยุติการแพร่กระจายของเอดส์ วัณโรค มาลาเรีย และโรคเขตร้อนที่ถูกกลบเกลื่อน และต่อสู้กับโรคดื้อยาต้านจุลชีพ โรคติดต่อทางน้ำ และโรคติดต่ออื่นๆ ภายในปี ๒๕๗๓

๓.๔ ลดการตายก่อนวัยอันควรจากโรคไม่ติดต่อให้ลดลงหนึ่งในสามผ่านทางการป้องกันและการรักษาโรค และสนับสนุนสุขภาพจิตและความเป็นอยู่ที่ดี ภายในปี ๒๕๗๓

๓.๕ เสริมการป้องกันและการรักษาการใช้สารในทางที่ผิด ซึ่งรวมถึงการใช้ยาเสพติดในทางที่ผิดและการใช้แอลกอฮอล์ในทางอันตราย

๓.๖ ลดจำนวนการตายและบาดเจ็บจากอุบัติเหตุทางถนนทั่วโลกครั้งหนึ่ง ภายในปี ๒๕๖๓

๓.๗ สร้างหลักประกันว่ามีการเข้าถึงบริการ ข้อมูล การให้การศึกษาเกี่ยวกับอนามัยเจริญพันธุ์โดยถ้วนหน้ารวมถึงการวางแผนครอบครัว และการผสมอนามัยเจริญพันธุ์ในยุทธศาสตร์และแผนงานระดับชาติ ภายในปี ๒๕๗๓

๓.๘ บรรลุการมีหลักประกันสุขภาพถ้วนหน้ารวมถึงการป้องกันความเสี่ยงทางการเงิน การเข้าถึงการบริการ สาธารณสุขจำเป็นที่มีคุณภาพ และเข้าถึงยาและวัคซีนจำเป็นที่ปลอดภัย มีประสิทธิภาพ มีคุณภาพ และมีราคา ที่สามารถซื้อหาได้

๓.๙ ลดจำนวนการตายและการป่วยจากสารเคมีอันตราย และจากการปนเปื้อนและมลพิษทางอากาศ น้ำ และ ดิน ให้ลดลงอย่างมาก ภายในปี ๒๕๗๓

เป้าหมายที่ ๔ สร้างหลักประกันว่าทุกคนมีการศึกษาที่มีคุณภาพ อย่างครอบคลุมและเท่าเทียม และสนับสนุนโอกาสในการเรียนรู้ ตลอดชีวิต

๔.๑ สร้างหลักประกันว่าเด็กชายและเด็กหญิงทุกคนสำเร็จ การศึกษาระดับประถมศึกษา และมัธยมศึกษาที่มีคุณภาพ เท่าเทียม และไม่มีค่าใช้จ่าย นำไปสู่ผลลัพธ์ทางการเรียนที่มี ประสิทธิภาพ ภายในปี ๒๕๗๓

๔.๒ สร้างหลักประกันว่าเด็กชายและเด็กหญิงทุกคนเข้าถึงการ พัฒนา การดูแล และการจัดการศึกษาระดับก่อนประถมศึกษา สำหรับเด็กปฐมวัยที่มีคุณภาพ ภายในปี ๒๕๗๓ เพื่อให้เด็ก เหล่านั้นมีความพร้อมสำหรับการศึกษาระดับประถมศึกษา

๔.๓ ให้ชายและหญิงทุกคนเข้าถึงการศึกษาระดับอาชีวศึกษา อุดมศึกษา รวมถึงมหาวิทยาลัย ที่มีราคาที่สามารถจ่ายได้และมีคุณภาพ ภายในปี ๒๕๗๓

๔.๔ เพิ่มจำนวนเยาวชนและผู้ใหญ่ที่มีทักษะที่จำเป็น รวมถึงทักษะทางเทคนิคและอาชีพ สำหรับการจ้างงาน การมีงานที่ดี และการเป็นผู้ประกอบการ ภายในปี ๒๕๗๓

๔.๕ ขจัดความเหลื่อมล้ำทางเพศในการศึกษา และสร้างหลักประกันว่ากลุ่มที่เปราะบาง ซึ่งรวมถึงผู้พิการ ชนพื้นเมือง และเด็ก เข้าถึงการศึกษาและการฝึกอาชีพทุกระดับอย่างเท่าเทียม ภายในปี ๒๕๗๓

๔.๖ สร้างหลักประกันว่าเยาวชนทุกคนและผู้ใหญ่ในสัดส่วนสูง ทั้งชายและหญิง สามารถอ่านออกเขียนได้และ คำนวณได้ ภายในปี ๒๕๗๓

๔.๗ สร้างหลักประกันว่าผู้เรียนทุกคนได้รับความรู้และทักษะที่จำเป็นสำหรับส่งเสริม การพัฒนาอย่างยั่งยืน รวมไปถึง การศึกษาสำหรับการพัฒนาอย่างยั่งยืนและการมีวิถีชีวิตที่ยั่งยืน สิทธิมนุษยชน

ความเสมอภาคระหว่างเพศ การส่งเสริมวัฒนธรรมแห่งความสงบสุขและไม่ใช้ความรุนแรง การเป็นพลเมืองของโลก และความ นิยมในความหลากหลายทางวัฒนธรรมและในความร่วมมือของวัฒนธรรมต่อการพัฒนาที่ยั่งยืน ภายในปี ๒๕๗๓

เป้าหมายที่ ๕ บรรลุความเสมอภาคระหว่างเพศและให้อำนาจของ ผู้หญิงและเด็กหญิงทุกคน

- ๕.๑ ยุติการเลือกปฏิบัติทุกรูปแบบที่มีต่อผู้หญิงและเด็กหญิงในทุกที่
- ๕.๒ ขจัดความรุนแรงทุกรูปแบบที่มีต่อผู้หญิงและเด็กหญิงทั้งในที่ สาธารณะและที่รโหฐาน รวมถึงการค้ามนุษย์ การกระทำทางเพศ และ การแสวงประโยชน์ในรูปแบบอื่น
- ๕.๓ ขจัดแนวปฏิบัติที่เป็นภัยทุกรูปแบบ อาทิ การแต่งงานในเด็กก่อนวัยอันควรโดยการ บังคับ และการทำลายอวัยวะเพศหญิง
- ๕.๔ ยอมรับและให้คุณค่าต่อการดูแลและการทำงานบ้านแบบไม่ได้รับค่าจ้าง โดยจัดเตรียม บริการสาธารณะ โครงสร้างพื้นฐานและนโยบายการคุ้มครองทางสังคมให้ และสนับสนุนความรับผิดชอบร่วมกัน ภายในครัวเรือนและครอบครัว ตามความเหมาะสมของแต่ละประเทศ
- ๕.๕ สร้างหลักประกันว่าผู้หญิงจะมีส่วนร่วมอย่างเต็มที่และมีประสิทธิผลและมีโอกาส ที่เท่าเทียมในการเป็น ผู้นำในทุกระดับของการตัดสินใจในทางการเมือง เศรษฐกิจ และภาคสาธารณะ
- ๕.๖ สร้างหลักประกันว่าจะมีการเข้าถึงสุขภาพทางเพศและอนามัยการเจริญพันธุ์และสิทธิ การเจริญพันธุ์โดยถ้วนหน้า ตามที่ตกลงในแผนปฏิบัติการของการประชุมนานาชาติว่าด้วยประชากรและการพัฒนา และแผนปฏิบัติการปักกิ่งและเอกสารผลลัพธ์ของการประชุมทบทวนเหล่านั้น

เป้าหมายที่ ๖ สร้างหลักประกันว่าจะมีการจัดให้มีน้ำและสุขอนามัยสำหรับทุกคน และมีการบริหารจัดการที่ยั่งยืน

- ๖.๑ บรรลุเป้าหมายการให้ทุกคนเข้าถึงน้ำดื่มที่ปลอดภัยและมีราคา ที่สามารถซื้อหาได้ ภายในปี ๒๕๗๓
- ๖.๒ บรรลุเป้าหมายการให้ทุกคนเข้าถึงสุขอนามัยที่พอเพียงและเป็นธรรม และยุติ การขับถ่ายในที่โล่ง โดยให้ความสนใจเป็นพิเศษต่อความต้องการของผู้หญิง เด็กหญิงและกลุ่มที่อยู่ใต้สถานการณ์ ที่เปราะบาง ภายในปี ๒๕๗๓
- ๖.๓ ยกระดับคุณภาพน้ำ โดยลดมลพิษ ขจัดการทิ้งขยะและลดการปล่อยสารเคมีและ วัสดุอันตราย ลดสัดส่วนน้ำเสียที่ไม่ผ่านกระบวนการลงครึ่งหนึ่ง และเพิ่มการนำกลับมาใช้ใหม่ทั่วโลก ภายในปี ๒๕๗๓
- ๖.๔ เพิ่มประสิทธิภาพการใช้น้ำในทุกภาคส่วน และสร้างหลักประกันว่าจะมีการใช้น้ำและ จัดหาน้ำที่ยั่งยืน เพื่อแก้ปัญหาการขาดแคลนน้ำ และลดจำนวนประชาชนที่ประสบความทุกข์จากการขาดแคลนน้ำ ภายในปี ๒๕๗๓

๖.๕ ดำเนินการบริหารจัดการทรัพยากรน้ำแบบองค์รวมในทุกระดับ รวมถึงผ่านทางความร่วมมือระหว่างเขตแดนตามความเหมาะสม ภายในปี ๒๕๗๓

๖.๖ ปกป้องและฟื้นฟูระบบนิเวศที่เกี่ยวข้องกับแหล่งน้ำ รวมถึงภูเขา ป่าไม้ พื้นที่ชุ่มน้ำ แม่น้ำ ชั้นหินอุ้มน้ำ และทะเลสาบ ภายในปี ๒๕๗๓

เป้าหมายที่ ๗ สร้างหลักประกันว่าทุกคนเข้าถึงพลังงานสมัยใหม่ ในราคาที่สามารถซื้อหาได้ เชื่อถือได้ และยั่งยืน

๗.๑ สร้างหลักประกันว่ามีการเข้าถึงการบริการพลังงานสมัยใหม่ ในราคาที่สามารถซื้อหาได้ และเชื่อถือได้ ภายในปี ๒๕๗๓

๗.๒ เพิ่มสัดส่วนของพลังงานทดแทนในการผสมผสานการใช้พลังงานของโลก ภายในปี ๒๕๗๓

๗.๓ เพิ่มอัตราการปรับปรุงประสิทธิภาพการใช้พลังงานของโลก ให้เพิ่มขึ้น ๒ เท่า ภายในปี ๒๕๗๓

เป้าหมายที่ ๘ ส่งเสริมการเติบโตทางเศรษฐกิจที่ต่อเนื่อง ครอบคลุม และยั่งยืน การจ้างงานเต็มที่ และมีผลิตภาพ และการมีงานที่เหมาะสมสำหรับทุกคน

๘.๑ ทำให้การเติบโตทางเศรษฐกิจต่อหัวประชากรมีความยั่งยืนตามบริบทของประเทศ โดยเฉพาะอย่างยิ่งให้ผลิตภัณฑ์มวลรวมในประเทศของประเทศพัฒนาน้อยที่สุดมีการขยายตัวอย่างน้อยร้อยละ ๗ ต่อปี

๘.๒ บรรลุการมีผลิตภาพทางเศรษฐกิจในระดับที่สูงขึ้นผ่านการทำให้หลากหลายการยกระดับเทคโนโลยีและนวัตกรรม รวมถึงการมุ่งเน้น ในภาคส่วนที่มีมูลค่าเพิ่มสูงและใช้แรงงานเข้มข้น

๘.๓ ส่งเสริมนโยบายที่มุ่งการพัฒนาที่สนับสนุนกิจกรรมที่มีผลิตภาพ การสร้างงานที่สมควร ความเป็นผู้ประกอบการ ความสร้างสรรค์และนวัตกรรม และส่งเสริมการเกิดและการเติบโตของวิสาหกิจรายย่อย ขนาดเล็ก และขนาดกลาง ซึ่งรวมถึงผ่านการเข้าถึงบริการทางการเงิน

๘.๔ พัฒนาความมีประสิทธิภาพในการใช้ทรัพยากรของโลกในการบริโภคและการผลิต และพยายามที่จะตัดความเชื่อมโยงระหว่างการเติบโตทางเศรษฐกิจและการทำให้สิ่งแวดล้อมเสื่อมโทรม ซึ่งเป็นไปตามกรอบการดำเนินงาน ๑๐ ปีของแผนการทำงานเพื่อการบริโภคและการผลิตที่ยั่งยืน โดยมีประเทศที่พัฒนาแล้วเป็นผู้นำในการดำเนินการ ไปจนถึงปี ๒๕๗๓

๘.๕ บรรลุการจ้างงานเต็มที่และมีผลิตภาพ และการมีงานที่เหมาะสมสำหรับหญิงและชายทุกคน รวมถึงเยาวชน และผู้มีภาวะทุพพลภาพ และให้มีการจ่ายที่เท่าเทียมสำหรับงานที่มีคุณค่าเท่าเทียมกัน ภายในปี ๒๕๗๓

๘.๖ ลดสัดส่วนของเยาวชนที่ไม่มียานพาหนะ ที่ไม่มีการศึกษา และที่ไม่ได้รับการฝึกอบรม ภายในปี ๒๕๖๓

๘.๗ ดำเนินมาตรการโดยทันทีและมีประสิทธิภาพเพื่อขจัดแรงงานบังคับ ยุติความเป็นทาสสมัยใหม่และการค้ามนุษย์ และยับยั้งและกำจัดการใช้แรงงานเด็กในรูปแบบที่เลวร้ายที่สุด ซึ่งรวมถึงการเกณฑ์และการใช้ทหาร เด็ก และยุติการใช้แรงงานเด็กในทุกรูปแบบในปี ๒๕๖๘

๘.๘ ปกป้องสิทธิแรงงานและส่งเสริมสภาพแวดล้อมในการทำงานที่ปลอดภัยและมั่นคงสำหรับผู้ทำงานทุกคน รวมถึงผู้ทำงานต่างด้าว โดยเฉพาะหญิงต่างด้าว และผู้ทำงานเสี่ยงอันตราย

๘.๙ ออกแบบและใช้นโยบายที่ส่งเสริมการท่องเที่ยวที่ยั่งยืนที่จะสร้างงาน และส่งเสริมวัฒนธรรม และผลิตภัณฑ์ท้องถิ่น ภายในปี ๒๕๗๓

๘.๑๐ เสริมความแข็งแกร่งของสถาบันทางการเงินภายในประเทศเพื่อส่งเสริมและขยายการเข้าถึงการธนาคาร การประกันภัย และบริการทางการเงินแก่ทุกคน

เป้าหมายที่ ๙ สร้างโครงสร้างพื้นฐานที่ความทนทาน ส่งเสริม การพัฒนาอุตสาหกรรมที่ครอบคลุม และยั่งยืน และส่งเสริมนวัตกรรม

๙.๑ พัฒนาโครงสร้างพื้นฐานที่มีคุณภาพ เชื่อถือได้ ยั่งยืน และมีความทนทาน ซึ่งรวมถึงโครงสร้างพื้นฐานของภูมิภาคและที่ข้ามเขตแดน เพื่อสนับสนุนการพัฒนาทางเศรษฐกิจและความเป็นอยู่ที่ดีของมนุษย์ โดยมุ่งเป้าไปที่การเข้าถึงได้ในราคาที่สามารถจ่ายได้และเท่าเทียมสำหรับทุกคน

๙.๒ ส่งเสริมการพัฒนาอุตสาหกรรมที่ครอบคลุมและยั่งยืน และภายในปี ๒๕๗๓ ให้เพิ่มส่วนแบ่งของอุตสาหกรรมในการจ้างงานและผลิตภัณฑ์มวลรวมของประเทศ โดยให้เป็นไปตามสภาวะแวดล้อมของประเทศ และให้เพิ่มส่วนแบ่งขึ้นเป็น ๒ เท่าในประเทศพัฒนาน้อยที่สุด

๙.๓ เพิ่มการเข้าถึงบริการทางการเงินโดยรวมถึงเครดิตในราคาที่สามารถจ่ายได้ให้แก่อุตสาหกรรม และวิสาหกิจขนาดเล็ก โดยเฉพาะในประเทศกำลังพัฒนา และให้เพิ่มการผนวกกลุ่มเหล่านี้เข้าสู่ห่วงโซ่มูลค่า และตลาด

๙.๔ ยกกระดับโครงสร้างพื้นฐานและปรับปรุงอุตสาหกรรมเพื่อให้เกิดความยั่งยืน โดยเพิ่มประสิทธิภาพการใช้ทรัพยากรและการใช้เทคโนโลยีและกระบวนการทางอุตสาหกรรมที่สะอาดและเป็นมิตรต่อสิ่งแวดล้อมมากขึ้น โดยทุกประเทศดำเนินการตามขีดความสามารถของแต่ละประเทศ ภายในปี ๒๕๗๓

๙.๕ เพิ่มพูนการวิจัยทางวิทยาศาสตร์ ยกกระดับขีดความสามารถทางเทคโนโลยีของภาคอุตสาหกรรมในทุกประเทศ โดยเฉพาะในประเทศกำลังพัฒนา และให้ภายในปี ๒๕๗๓ มีการส่งเสริมนวัตกรรมและให้เพิ่มจำนวนผู้ทำงานวิจัยและพัฒนาต่อประชากร ๑ ล้านคนและการใช้จ่ายในภาคสาธารณสุขและเอกชนในการวิจัย และพัฒนาให้เพิ่มมากขึ้น

เป้าหมายที่ ๑๐ ลดความไม่เสมอภาคภายในและระหว่างประเทศ

๑๐.๑ ให้บรรลุอย่างต่อเนื่องและคงการเติบโตของรายได้ในกลุ่ม ประชากรร้อยละ ๔๐ ที่ยากจนที่สุดในอัตราที่สูงกว่าค่าเฉลี่ยของประเทศ ภายในปี ๒๕๗๓

๑๐.๒ ให้อำนาจและส่งเสริมความครอบคลุมด้านสังคม เศรษฐกิจและ การเมืองสำหรับทุกคน โดยไม่คำนึงถึงอายุ เพศ ความบกพร่องทาง ร่างกาย เชื้อชาติ ชาติพันธุ์ แหล่งกำเนิด ศาสนา หรือสถานะทาง เศรษฐกิจหรืออื่นๆ ภายในปี ๒๕๗๓

๑๐.๓ สร้างหลักประกันว่าจะมีโอกาสที่เท่าเทียมและลดความไม่เสมอภาคของผลลัพธ์ รวมถึงโดยการขจัดกฎหมาย นโยบาย และแนวปฏิบัติที่เลือกปฏิบัติ และส่งเสริมการออกกฎหมาย นโยบาย และการกระทำที่เหมาะสมในเรื่องนี้

๑๐.๔ เลือกใช้นโยบาย โดยเฉพาะนโยบายการคลัง ค่าจ้าง และการคุ้มครองทางสังคม และให้บรรลุความเสมอภาคยิ่งขึ้นอย่างต่อเนื่อง

๑๐.๕ พัฒนากฎระเบียบและการติดตามตรวจสอบตลาดเงินและสถาบันการเงินของโลก และเสริมความแข็งแกร่งในการดำเนินการกฎระเบียบดังกล่าว

๑๐.๖ สร้างหลักประกันว่าจะมีตัวแทนและเสียงสำหรับประเทศกำลังพัฒนาในการตัดสินใจของสถาบันทางเศรษฐกิจและการเงินระหว่างประเทศเพิ่มมากขึ้น เพื่อให้สถาบันมีประสิทธิผล เชื่อถือได้ มีความรับผิดชอบ และชอบธรรมมากขึ้น

๑๐.๗ อำนวยความสะดวกในการอพยพและเคลื่อนย้ายคนให้เป็นไปด้วยความสงบ ปลอดภัย เป็นไปตามระเบียบ และมีความรับผิดชอบ รวมถึงผ่านทางการดำเนินงานตามนโยบายด้านการอพยพที่มีการวางแผน และจัดการที่ดี

เป้าหมายที่ ๑๑ ทำให้เมืองและการตั้งถิ่นฐานของมนุษย์มีความครอบคลุม ปลอดภัย มีภูมิต้านทาน และยั่งยืน

๑๑.๑ สร้างหลักประกันว่าจะมีการเข้าถึงที่อยู่อาศัยและบริการพื้นฐานที่พอเพียง ปลอดภัย และในราคาที่สามารถจ่ายได้ และยกระดับชุมชนแออัด ภายในปี ๒๕๗๓

๑๑.๒ จัดให้มีการเข้าถึงระบบคมนาคมขนส่งที่ยั่งยืน เข้าถึงได้ ปลอดภัย ในราคาที่สามารถจ่ายได้สำหรับทุกคน พัฒนาความปลอดภัยทางถนนโดยการขยายการขนส่งสาธารณะ และคำนึงเป็นพิเศษถึงกลุ่มคนที่อยู่ในสถานการณ์ที่เปราะบาง ผู้หญิง เด็ก ผู้มีความบกพร่องทางร่างกาย และผู้สูงอายุ ภายในปี ๒๕๗๓

๑๑.๓ ยกกระดับการพัฒนาเมืองและขีดความสามารถให้ครอบคลุมและยั่งยืน เพื่อการวางแผนและการบริหารจัดการการตั้งถิ่นฐานของมนุษย์อย่างมีส่วนร่วมบูรณาการและยั่งยืนในทุกประเทศ ภายในปี ๒๕๗๓

๑๑.๔ เสริมความพยายามที่จะปกป้องและคุ้มครองมรดกทางวัฒนธรรมและทางธรรมชาติของโลก

๑๑.๕ ลดจำนวนการตายและจำนวนคนที่ได้รับผลกระทบ และลดการสูญเสียโดยตรงทางเศรษฐกิจที่เกี่ยวข้องกับผลิตภัณฑ์มวลรวมภายในประเทศของโลกที่เกิดจากภัยพิบัติ ซึ่งรวมถึงภัยพิบัติที่เกี่ยวข้องกับน้ำ โดยมุ่งเป้าปกป้องคนจนและคนที่อยู่ในสถานการณ์ที่เปราะบาง ภายในปี ๒๕๗๓

๑๑.๖ ลดผลกระทบทางลบของเมืองต่อสิ่งแวดล้อมต่อหัวประชากร โดยรวมถึงการให้ความสนใจเป็นพิเศษต่อคุณภาพอากาศและการจัดการของเสียของเทศบาลและอื่นๆ ภายในปี ๒๕๗๓

๑๑.๗ จัดให้มีการเข้าถึงพื้นที่สาธารณะสีเขียวที่ปลอดภัยครอบคลุมและเข้าถึงได้ โดยถ้วนหน้า โดยเฉพาะผู้หญิง เด็ก คนชรา และผู้มีความบกพร่องทางร่างกาย ภายในปี ๒๕๗๓

เป้าหมายที่ ๑๒ สร้างหลักประกันให้มีรูปแบบการบริโภคและผลิตที่ยั่งยืน

๑๒.๑ ดำเนินการให้เป็นผลตามกรอบการดำเนินงานระยะ ๑๐ ปี ว่าด้วยการผลิตและการบริโภคที่ยั่งยืน ทุกประเทศนำไปปฏิบัติโดยประเทศพัฒนาแล้วเป็นผู้นำโดยคำนึงถึงการพัฒนาและขีดความสามารถของประเทศกำลังพัฒนา

๑๒.๒ บรรลุการจัดการที่ยั่งยืนและการใช้ทรัพยากรทางธรรมชาติอย่างมีประสิทธิภาพ ภายในปี ๒๕๗๓

๑๒.๓ ลดขยะเศษอาหารของโลกลงครึ่งหนึ่งในระดับค้าปลีกและผู้บริโภค และลดการสูญเสียอาหารจากระบบการผลิตและห่วงโซ่อุปทาน รวมถึงการสูญเสียหลังการเก็บเกี่ยว ภายในปี ๒๕๗๓

๑๒.๔ บรรลุการจัดการสารเคมีและของเสียทุกชนิดในวิธีที่เป็นมิตรต่อสิ่งแวดล้อมตลอดทั้งวงจรชีวิตของสิ่งเหล่านั้น ตามกรอบความร่วมมือระหว่างประเทศที่ตกลงกันแล้ว และลดการปลดปล่อยสิ่งเหล่านั้นออกสู่อากาศ น้ำ และดินอย่างมีนัยสำคัญ เพื่อที่จะลดผลกระทบทางลบที่จะมีต่อสุขภาพของมนุษย์และสิ่งแวดล้อมให้มากที่สุด ภายในปี ๒๕๗๓

๑๒.๕ ลดการผลิตของเสียโดยการป้องกัน การลด การแปรรูปเพื่อนำกลับมาใช้ใหม่ และการนำมาใช้ซ้ำ ภายในปี ๒๕๗๓

๑๒.๖ สนับสนุนให้บริษัท โดยเฉพาะบริษัทข้ามชาติและบริษัทขนาดใหญ่รับแนวปฏิบัติที่ยั่งยืนไปใช้ และผนวกข้อมูลด้านความยั่งยืนลงในวงจรการรายงานของบริษัทเหล่านั้น

๑๒.๗ ส่งเสริมแนวปฏิบัติด้านการจัดซื้อจัดจ้างภาคสาธารณะที่ยั่งยืน ตามนโยบายและการให้ลำดับความสำคัญของประเทศ

๑๒.๘ สร้างหลักประกันว่าประชาชนในทุกแห่งมีข้อมูลที่เกี่ยวข้องและความตระหนักถึงการพัฒนายั่งยืน และวิถีชีวิตที่สอดคล้องกับธรรมชาติ ภายในปี ๒๕๗๓

เป้าหมายที่ ๑๓ ปฏิบัติการอย่างเร่งด่วนเพื่อต่อสู้กับการเปลี่ยนแปลงสภาพภูมิอากาศและผลกระทบที่เกิดขึ้น

๑๓.๑ เสริมภูมิคุ้มกันและขีดความสามารถในการปรับตัวต่ออันตราย และภัยพิบัติทางธรรมชาติที่เกี่ยวข้องกับภูมิอากาศในทุกประเทศ

๑๓.๒ บูรณาการมาตรการด้านการเปลี่ยนแปลงสภาพภูมิอากาศในนโยบาย ยุทธศาสตร์ และการวางแผนระดับชาติ

๑๓.๓ พัฒนาการศึกษ การสร้างความตระหนักรู้ และขีดความสามารถของมนุษย์ และของสถาบันในเรื่องการลดปัญหาการเปลี่ยนแปลงสภาพภูมิอากาศ การปรับตัว การลดผลกระทบ และการเตือนภัยล่วงหน้า

เป้าหมายที่ ๑๔ อนุรักษ์และใช้ประโยชน์จากมหาสมุทร ทะเลและ ทรัพยากรทางทะเลอย่างยั่งยืน เพื่อการพัฒนาที่ยั่งยืน

๑๔.๑ ป้องกันและลดมลพิษทางทะเลทุกประเภทโดยเฉพาะจากกิจกรรมบนแผ่นดิน รวมถึงซากปรักหักพังทางทะเลและมลพิษของสารอาหาร (nutrient pollution) ภายในปี ๒๕๖๘

๑๔.๒ บริหารจัดการและปกป้องระบบนิเวศทางทะเลและชายฝั่งเพื่อ หลีกเลี่ยงผลกระทบทางลบที่มีนัยสำคัญ รวมถึงโดยการเสริมภูมิคุ้มกัน และปฏิบัติการเพื่อฟื้นฟู เพื่อบรรลุการมีมหาสมุทรที่มีสุขภาพดี และมีผลิตภาพ ภายในปี ๒๕๗๓

๑๔.๓ ลดและแก้ปัญหาผลกระทบของการเป็นกรดในมหาสมุทร โดยรวมถึงผ่านทางการเพิ่มพูนความร่วมมือทางวิทยาศาสตร์ในทุกระดับ

๑๔.๔ ภายในปี ๒๕๗๓ ให้กำกับอย่างมีประสิทธิภาพในเรื่องการเก็บเกี่ยวและยุติการประมงเกินขีดจำกัด การประมงที่ผิดกฎหมายที่ไม่มีการรายงาน และที่ไม่มีการควบคุม และแนวปฏิบัติด้านการประมงที่เป็นไป ในทางทำลาย และดำเนินการให้เป็นผลตามแผนการบริหารจัดการที่อยู่บนฐานวิทยาศาสตร์ เพื่อจะฟื้นฟูมวลปลา (fish stock) ในเวลาที่สั้นที่สุดที่จะเป็นไปได้ อย่างน้อยที่สุดในระดับที่สามารถไปถึงจุดสูงสุดที่ให้ผลตอบแทนแบบยั่งยืน (maximum sustainable yield) ตามคุณลักษณะทางชีววิทยาของสัตว์น้ำเหล่านั้น

๑๔.๕ ภายในปี ๒๕๗๓ อนุรักษ์พื้นที่ทางทะเลและชายฝั่งอย่างน้อยร้อยละ ๑๐ ให้เป็นไปตามกฎหมายระหว่าง ประเทศและภายในประเทศ และอยู่บนพื้นฐานของข้อมูลทางวิทยาศาสตร์ที่ดีที่สุดที่มีอยู่

๑๔.๖ ภายในปี ๒๕๖๓ ยับยั้งรูปแบบการอุดหนุนการประมงบางอย่างที่มีส่วนทำให้เกิดการประมงเกินขีดจำกัด ขจัดการอุดหนุนที่มีส่วนทำให้เกิดการประมงที่ผิดกฎหมายที่ไม่มีการรายงาน และที่ไม่มีการควบคุม และระงับการริเริ่มการอุดหนุนในลักษณะดังกล่าว ตระหนักว่าการปฏิบัติที่เป็นพิเศษและแตกต่างที่เหมาะสม และมีประสิทธิผลสำหรับประเทศกำลังพัฒนาและประเทศพัฒนาน้อยที่สุดควรเป็นส่วนควบในการเจรจาการอุดหนุนการประมงขององค์การการค้าโลก

๑๔.๗ ภายในปี ๒๕๗๓ เพิ่มผลประโยชน์ทางเศรษฐกิจแก่รัฐกำลังพัฒนาที่เป็นเกาะขนาดเล็ก และประเทศพัฒนาน้อยที่สุดจากการใช้ทรัพยากรทางทะเลอย่างยั่งยืน รวมถึงผ่านทางการบริหารจัดการอย่างยั่งยืนในเรื่องการประมง การเพาะเลี้ยงสัตว์น้ำ และการท่องเที่ยว

เป้าหมายที่ ๑๕ ปกป้อง ป่าผืนฟ้า และสนับสนุนการใช้ระบบนิเวศบนบก อย่างยั่งยืน จัดการป่าไม้อย่างยั่งยืน ต่อสู้การกลายสภาพเป็นทะเลทราย หยุดการเสื่อมโทรมของที่ดินและฟื้นสภาพกลับมาใหม่ และหยุดการสูญเสียความหลากหลายทางชีวภาพ

๑๕.๑ สร้างหลักประกันว่าจะมีการอนุรักษ์ การฟื้นฟูป่า และการใช้ระบบ นิเวศบนบก และในน้ำจืดในแผ่นดินรวมทั้งบริการทางระบบนิเวศอย่างยั่งยืน เฉพาะอย่างยิ่งป่าไม้ พื้นที่ชุ่มน้ำภูเขาและเขตแห้งแล้ง โดยเป็นไปตามข้อบังคับภายใต้ความตกลงระหว่างประเทศ ภายในปี ๒๕๗๓

๑๕.๒ ส่งเสริมการดำเนินการด้านการบริหารจัดการป่าไม้ทุกประเภทอย่างยั่งยืน หยุดยั้งการตัดไม้ทำลายป่า ฟื้นฟูป่าที่เสื่อมโทรม และเพิ่มการปลูกป่าและฟื้นฟูป่าทั่วโลก ภายในปี ๒๕๗๓

๑๕.๓ ต่อสู้การกลายสภาพเป็นทะเลทราย ฟื้นฟูป่าผืนดินและดินที่เสื่อมโทรม รวมถึงแผ่นดินที่ได้รับผลกระทบจากการกลายสภาพเป็นทะเลทราย ความแห้งแล้ง และอุทกภัย และพยายามที่จะบรรลุถึงโลกที่ไร้ความเสื่อม โทรมของที่ดิน ภายในปี ๒๕๗๓

๑๕.๔ สร้างหลักประกันว่าจะมีการอนุรักษ์ระบบนิเวศภูเขาและความหลากหลายทางชีวภาพของระบบนิเวศเหล่านั้น เพื่อจะเพิ่มพูนขีดความสามารถของระบบนิเวศเหล่านั้นที่จะให้ผลประโยชน์อันสำคัญต่อการพัฒนาที่ยั่งยืน ภายในปี ๒๕๗๓

๑๕.๕ ปฏิบัติการที่จำเป็นและเร่งด่วนเพื่อลดการเสื่อมโทรมของดินที่อยู่ตามธรรมชาติ หยุดยั้งการสูญเสียความหลากหลายทางชีวภาพ และภายในปี ๒๕๖๓ จะปกป้องและป้องกันการสูญพันธุ์ของชนิดพันธุ์ที่ถูกคุกคาม

๑๕.๖ สร้างหลักประกันว่าจะมีการแบ่งปันผลประโยชน์ที่เกิดจากการใช้ประโยชน์ ทรัพยากรพันธุกรรมอย่างเท่าเทียมและยุติธรรม และส่งเสริมการเข้าถึงทรัพยากรเหล่านั้นอย่างเหมาะสม

๑๕.๗ ปฏิบัติการอย่างเร่งด่วนเพื่อจะยุติการค้าและการขนย้ายชนิดพันธุ์พืช และสัตว์คุ้มครอง และแก้ปัญหาทั้งอุปสงค์และอุปทานต่อผลิตภัณฑ์สัตว์ป่าที่ผิดกฎหมาย

๑๕.๘ น ามาตรการมาใช้เพื่อป้องกันการนำเข้าและลดผลกระทบของชนิดพันธุ์ต่างถิ่นที่รุกรานในระบบนิเวศบก และน้ำ และควบคุมหรือขจัด priority species ภายในปี ๒๕๖๓

๑๕.๙ บูรณาการมูลค่าของระบบนิเวศและความหลากหลายทางชีวภาพเข้าไปสู่การวางแผน กระบวนการพัฒนายุทธศาสตร์การลดความยากจน และบัญชีทั้งระดับท้องถิ่นและระดับประเทศ ภายในปี ๒๕๗๓

เป้าหมายที่ ๑๖ ส่งเสริมสังคมที่สงบสุขและครอบคลุมเพื่อการพัฒนาที่ยั่งยืน ให้ทุกคนเข้าถึงความยุติธรรม และสร้างสถาบันที่มีประสิทธิภาพ รับผิดชอบ และครอบคลุมในทุกระดับ

๑๖.๑ ลดความรุนแรงทุกรูปแบบและอัตราการตายที่เกี่ยวข้องในทุกแห่งให้ลดลงอย่างมีนัยสำคัญ

๑๖.๒ ยุติการข่มเหง การใช้หาประโยชน์อย่างไม่ถูกต้อง การค้ามนุษย์ และความรุนแรง และการทรมานทุกรูปแบบที่มีต่อเด็ก

๑๖.๓ ส่งเสริมนิติธรรมทั้งในระดับชาติ และระหว่างประเทศ และสร้างหลักประกันว่าจะมีการเข้าถึงความยุติธรรมอย่างเท่าเทียมแก่ทุกคน

๑๖.๔ ลดการลักลอบเคลื่อนย้ายอาวุธและเงิน เสริมความแข็งแกร่งของกระบวนการติดตามและการส่งคืนสินทรัพย์ที่ถูกขโมยไป และต่อสู้กับอาชญากรรมที่จัดตั้งในลักษณะองค์กรทุกรูปแบบ ภายในปี ๒๕๗๓

๑๖.๕ ลดการทุจริตในตำแหน่งหน้าที่และการรับสินบนทุกรูปแบบ

๑๖.๖ พัฒนาสถาบันที่มีประสิทธิภาพ มีความรับผิดชอบ และโปร่งใสในทุกระดับ

๑๖.๗ สร้างหลักประกันว่าจะมีกระบวนการตัดสินใจที่มีความรับผิดชอบ ครอบคลุม มีส่วนร่วม และมีความเป็นตัวแทนที่ดี ในทุกระดับการตัดสินใจ

๑๖.๘ ขยายและเสริมความแข็งแกร่งของการมีส่วนร่วมของประเทศกำลังพัฒนา ในสถาบันโลกาภิบาล

๑๖.๙ จัดให้มีเอกลักษณ์ทางกฎหมายสำหรับทุกคน โดยรวมถึงการให้มีสูติบัตร ภายในปี ๒๕๗๓

๑๖.๑๐ สร้างหลักประกันว่าสาธารณชนสามารถเข้าถึงข้อมูลและมีการปกป้องเสรีภาพขั้นพื้นฐาน โดยเป็นไปตามกฎหมายภายในประเทศและความตกลงระหว่างประเทศ

เป้าหมายที่ ๑๗ เสริมความเข้มแข็งให้แก่กลไกการดำเนินงานและฟื้นฟู สภาพหุ้นส่วนความร่วมมือระดับโลกสำหรับการพัฒนาที่ยั่งยืน

๑๗.๑ เสริมความแข็งแกร่งของการระดมทรัพยากรภายในประเทศโดยรวมถึง ผ่านทางการสนับสนุนระหว่างประเทศไปยังประเทศกำลังพัฒนา เพื่อพัฒนาขีดความสามารถภายในประเทศ ในการเก็บภาษีและรายได้ของอื่นๆ ของรัฐ

๑๗.๒ ประเทศพัฒนาแล้วจะดำเนินการให้เป็นผลตามพันธกรณีเรื่องการให้ความช่วยเหลือ เพื่อการพัฒนาอย่าง เป็นทางการโดยเต็มที่ โดยรวมถึงพันธกรณีที่ให้ไว้โดยประเทศพัฒนาแล้วหลายประเทศที่จะ บรรลุเป้าหมาย การมีสัดส่วน ODA/GNI ร้อย ๐.๗ สำหรับให้แก่ประเทศกำลังพัฒนา และมีสัดส่วน ODA/GNI

ร้อยละ ๐.๑๕ ถึง ๐.๒๐ สำหรับให้แก่ประเทศพัฒนาน้อยที่สุด โดยสนับสนุนให้ผู้ให้ ODA พิจารณาตั้งเป้าหมายที่จะให้มี สัดส่วน ODA/GNI ถึงอย่างน้อยร้อยละ ๐.๒๐ สำหรับให้แก่ประเทศพัฒนาน้อยที่สุด

๑๗.๓ ระดมทรัพยากรทางการเงินเพิ่มเติมจากแหล่งที่หลากหลายไปยังประเทศกำลังพัฒนา

๑๗.๔ ช่วยประเทศกำลังพัฒนาในการบรรลุความยั่งยืนของหนี้ระยะยาว โดยใช้นโยบายที่ประสานงานกัน ที่มุ่งส่งเสริมการจัดหาเงินทุนโดยการก่อหนี้ การบรรเทาหนี้และการปรับโครงสร้างหนี้ตามความเหมาะสม และแก้ปัญหาหนี้ต่างประเทศของประเทศที่ยากจนและมีหนี้สินในระดับสูงเพื่อลดการประสบปัญหาหนี้

๑๗.๕ ใช้และดำเนินการให้เกิดผลตามระบอบการส่งเสริมการลงทุนสำหรับประเทศพัฒนาน้อยที่สุด

ก) แผนพัฒนาภาค/แผนพัฒนาภูมิภาค/แผนพัฒนาจังหวัด

๓.๑ กรอบแผนพัฒนาภาคใต้ชายแดน (พ.ศ. ๒๕๖๖ - ๒๕๗๐)

๑) **บทบาทของภาค** ภาคใต้ชายแดนมีบทบาทสำคัญในการเป็นเมืองชายแดนเชื่อมโยงการค้าการลงทุนและการท่องเที่ยวเมืองชายแดน จากความได้เปรียบกายภาพที่ตั้งเชื่อมโยงการค้า การลงทุนและการท่องเที่ยวเมืองชายแดน จากความได้เปรียบกายภาพที่ตั้งเชื่อมโยงกับภาคใต้และประเทศมาเลเซีย มีเมืองชายแดนเป็นเมืองเศรษฐกิจสำคัญ ๒ เมืองหลัก คือ เมืองเบตงและเมืองสุโขทัย-ลก และเมืองยะลา เป็นเมืองศูนย์กลางเศรษฐกิจของภาค เป็นแหล่งผลิตพืชเศรษฐกิจสำคัญ ยางพารา ปาล์มน้ำมัน และไม้ผล และอุตสาหกรรมแปรรูปสินค้าเกษตรขั้นต้นและขั้นกลางเพื่อการส่งออก เป็นแหล่งทำการประมงและการเพาะเลี้ยงชายฝั่ง และอุตสาหกรรมแปรรูปอาหารทะเลที่สำคัญของประเทศ เนื่องจากมีทรัพยากรธรรมชาติที่อุดมสมบูรณ์และมีแหล่งท่องเที่ยวที่สวยงามจึงมีแหล่งท่องเที่ยวทางธรรมชาติและผลไม้และ อาหารพื้นถิ่นที่เป็นอัตลักษณ์ มีสังคมแบบพหุวัฒนธรรม (Multicultural society) ซึ่งสามารถนำความโดดเด่นของวิถีความเป็นอยู่มาต่อยอดสู่การท่องเที่ยวเพื่อเพิ่มรายได้ให้กับชุมชน อย่างไรก็ตาม ภาพลักษณ์ความไม่ปลอดภัยจากเหตุการณ์ความไม่สงบและปัญหาความยากจนและคุณภาพชีวิตด้านต่าง ๆ รุนแรงที่สุดของประเทศ

๒) **ทิศทางการพัฒนาภาค** การพัฒนาภาคใต้ชายแดน มุ่งเน้นการพัฒนาสู่ “ฐานเศรษฐกิจชายแดนที่มั่นคง บนสังคมพหุวัฒนธรรม” โดยเน้นการพัฒนาเมืองเศรษฐกิจชายแดนเชื่อมโยงประเทศเพื่อนบ้าน การพัฒนาประสิทธิภาพการผลิตสินค้าเกษตรและอุตสาหกรรมเกษตรแปรรูปมูลค่าสูง เพื่อการส่งออก บนฐานทรัพยากรที่สมดุลควบคู่กับการยกระดับคุณภาพชีวิตประชาชนภายใต้สังคมพหุวัฒนธรรมให้มีวิถีชีวิตที่ยั่งยืนและสงบสุข โดยกำหนดทิศทางการพัฒนาภาคใต้ชายแดน (SB Direction) ที่ให้ความสำคัญกับการพัฒนา PEACE ได้แก่ การพัฒนาประสิทธิภาพการผลิตและแปรรูป สินค้าหลักเป็นสินค้ามูลค่าสูงเพื่อการส่งออก โดยเฉพาะยางพารา และ ปาล์มน้ำมัน (P: Para Rubber and Palm Product Development) พัฒนาการท่องเที่ยวเมืองชายแดนและการท่องเที่ยวเชิงนิเวศ-วัฒนธรรม (E: Eco-tourism) และพัฒนาสินค้าเกษตรและผลิตภัณฑ์ชุมชนที่เป็นอัตลักษณ์ให้เป็นสินค้ามูลค่าสูง (A: Agro-based Industries) ให้ความสำคัญกับการพัฒนาคมนาคมสู่สังคมสันติสุขภายใต้สังคมพหุวัฒนธรรม (C: Calm) และพัฒนาเมืองเศรษฐกิจชายแดนเพื่อสนับสนุนการค้าการลงทุนเชื่อมโยงกับประเทศเพื่อนบ้าน (E: Economic Linkage)

๓) เป้าหมายกาพัฒนาภาค พัฒนาภาคใต้ชายแดนให้เป็น **ฐานเศรษฐกิจชายแดนที่มั่นคงบน**
สังคมพหุวัฒนธรรม

๔) ตัวชี้วัดและค่าเป้าหมาย

ตัวชี้วัด	ค่าฐาน	ค่าเป้าหมาย ๒๕๖๖ - ๒๕๗๐
๑.อัตราการขยายตัวผลิตภัณฑ์ภาคใต้ชายแดน (ร้อยละ)	มูลค่าผลิตภัณฑ์ภาคแบบปริมาณ ลูกโซ่ เฉลี่ยปี ๒๕๖๐-๒๕๖๓ ๗๗,๙๖๕.๔๗ ล้านบาท อัตราการ ขยายตัวผลิตภัณฑ์ภาคเฉลี่ย ปี ๒๕๖๐-๒๕๖๓ หดตัวร้อยละ ๐.๙ ต่อปี	อัตราการขยายตัวผลิตภัณฑ์ภาค เฉลี่ย ร้อยละ ๔.๓ ต่อปี
๒.สัมประสิทธิ์ความไม่เสมอภาค (Gini Coefficient) ในการกระจาย รายได้ของภาคใต้ชายแดน	ปี ๒๕๖๒ ๐.๔๕๑	ลดลง ต่ำกว่า ๐.๔๕๑

๕) แนวทางการพัฒนา

๕.๑ พัฒนาคุณภาพการผลิตและแปรรูปเพื่อสร้างมูลค่าเพิ่มให้กับสินค้าเกษตรหลักของ
ภาค โดยมีแนวทางการพัฒนาที่สำคัญ ดังนี้

ตัวชี้วัด	ค่าฐาน	ค่าเป้าหมาย ๒๕๖๖ - ๒๕๗๐
๑.อัตราการขยายตัว ผลิตภัณฑ์ภาคเกษตรภาคใต้ชายแดน (ร้อยละ)	มูลค่าเฉลี่ยผลิตภัณฑ์ภาคเกษตร แบบปริมาณลูกโซ่ เฉลี่ย ปี ๒๕๖๐-๒๕๖๓ ๒๑๑,๑๐๒.๙๒ ล้านบาท อัตราการขยายตัวของผลิตภัณฑ์มวล รวมภาคการเกษตร เฉลี่ยปี ๒๕๖๐-๒๕๖๓ หดตัวร้อยละ ๓.๑ ต่อปี	อัตราการขยายตัว ผลิตภัณฑ์ภาคการเกษตร เฉลี่ยร้อยละ ๔.๐ ต่อปี
๒.อัตราการขยายตัวผลิตภัณฑ์สาขา อุตสาหกรรมภาคใต้ชายแดน (ร้อยละ)	มูลค่าเฉลี่ยผลิตภัณฑ์ สาขาอุตสาหกรรม ปริมาตรลูกโซ่ เฉลี่ยปี ๒๕๖๐-๒๕๖๓ ๕,๐๖๗.๒๒ ล้านบาท หดตัวเฉลี่ยร้อยละ ๘.๕ ต่อปี	ขยายตัวเฉลี่ย ไม่ต่ำกว่าร้อยละ ๑.๐ ต่อปี

๑) **พัฒนาศักยภาพการผลิตภาคเกษตรเป็นสินค้ามูลค่าสูง** การเพิ่มประสิทธิภาพการผลิตสินค้าเกษตรหลัก ยางพารา ปาล์มน้ำมัน มะพร้าว และผลไม้ (ทุเรียน ลองกอง) รวมทั้งส่งเสริมการปลูกพืชเศรษฐกิจใหม่ที่มีมูลค่าสูงเป็นที่ต้องการของตลาด เพื่อลดความเสี่ยงจากการพึ่งพาพืชเศรษฐกิจหลักเพียงอย่างเดียว เพิ่มปริมาณการผลิตปาล์มน้ำมันให้สอดคล้องกับความต้องการของอุตสาหกรรมแปรรูปในพื้นที่ส่งเสริมการใช้เทคโนโลยีนวัตกรรม และประยุกต์ใช้ภูมิปัญญาท้องถิ่น เพื่อเพิ่มปริมาณและคุณภาพสินค้าเกษตรพัฒนาทักษะการเก็บเกี่ยวให้กับแรงงานภาคการเกษตร และการบริหารจัดการผลิตระบบขนส่งไม่ผล(Cold Chain Logistics) เพื่อรักษาคุณภาพมาตรฐานผลผลิตจนถึงมือผู้บริโภค

๒) **การเพิ่มมูลค่าเป็นผลิตภัณฑ์แปรรูปการเกษตรที่เป็นมิตรกับสิ่งแวดล้อม** โดยการพัฒนาผลิตภัณฑ์สินค้าเกษตรเพื่อเพิ่มมูลค่า ตามแนวคิดเศรษฐกิจหมุนเวียน (๘CG Model) ส่งเสริมการนำวัสดุเหลือใช้และอุตสาหกรรมแปรรูปในภาคเกษตรมาใช้ให้เกิดคุณภาพสูงสุด สนับสนุนการวิจัยพัฒนาเทคโนโลยีชีวภาพในอุตสาหกรรมแปรรูปชั้นกลางน้ำและปลายน้ำ รวมทั้งส่งเสริมการนำนวัตกรรมเทคโนโลยีในอุตสาหกรรมไม้ยางพาราและเฟอร์นิเจอร์ที่ได้มาตรฐานสากลและเป็นมิตรสิ่งแวดล้อมเพื่อเพิ่มมูลค่าสินค้าเกษตรหลักของภาคให้เป็นผลิตภัณฑ์หรือสินค้ามูลค่าสูง

๓) **ยกระดับคุณภาพสินค้าเกษตรที่เป็นอัตลักษณ์ของภาค** โดยขยายการผลิตสินค้าเกษตรอัตลักษณ์ที่มีมูลค่าสูงและเป็นที่ต้องการของตลาด อาทิ กล้วยหินบันนังस्ता ส้มโอบูโกยะรัง ลองกองต้นหยงมัส เป็นต้น เป็นสินค้าที่มีคุณภาพมาตรฐาน โดยส่งเสริมการวิจัยและนางานวิจัย นวัตกรรมและเทคโนโลยี เพื่อเพิ่มประสิทธิภาพการผลิต และการแปรรูปเป็นผลิตภัณฑ์ที่หลากหลายและตอบสนองต่อการบริโภคสินค้ายุคใหม่ อาทิ ผลิตภัณฑ์เพื่อสุขภาพ อาหารเสริม เป็นต้น รวมทั้งสร้างแบรนด์สินค้าจากแหล่งกำเนิด ส่งเสริมการขึ้นทะเบียนเป็นสิ่งบ่งชี้ทางภูมิศาสตร์ เพื่อเป็นสินค้ามูลค่าสูง ตลอดจนประชาสัมพันธ์และส่งเสริมการบริโภคสินค้าอัตลักษณ์ในระดับประเทศ ให้เกิดการรับรู้และสามารถกระจายสินค้าออกไปได้ในวงกว้าง

๔) **ยกระดับอุตสาหกรรมประมงทะเล การเพาะเลี้ยงชายฝั่งที่เป็นมิตรต่อสิ่งแวดล้อมเพื่อส่งออก** โดยอนุรักษ์และฟื้นฟูทรัพยากรทางทะเลและบริเวณแหล่งเพาะพันธุ์สัตว์น้ำหลักของภาคพัฒนายกระดับคุณภาพชีวิตชาวประมงพื้นบ้าน และส่งเสริมการใช้เทคโนโลยีการทำประมงทะเลแบบยั่งยืนสนับสนุนการทำประมงทะเลและการเพาะเลี้ยงชายฝั่งให้เป็นไปตามมาตรฐานและกฎกติกาสากลและอุตสาหกรรมแปรรูปอาหารทะเลที่มีคุณภาพและเป็นมิตรกับสิ่งแวดล้อม รวมทั้งยกระดับอุตสาหกรรมแปรรูปอาหารทะเลที่มีมาตรฐานสากลและเป็นมิตรกับสิ่งแวดล้อม เป็นผลิตภัณฑ์มูลค่าสูง อาทิ อาหารที่เฉพาะเจาะจงในการส่งเสริมสุขภาพด้านต่างๆ (Functional Foods) อาหารสัตว์เลี้ยงมูลค่าสูง (Pet Food)

๕) **ส่งเสริมการเลี้ยงปศุสัตว์และการแปรรูปเป็นผลิตภัณฑ์ที่มีมูลค่าเพิ่ม** เพื่อเพิ่มความมั่นคงด้านอาหาร สร้างอาชีพและเพิ่มรายได้ โดยการวิจัยพัฒนาปรับปรุงพันธุ์เพื่อเพิ่มปริมาณสัตว์ที่มีพันธุกรรมดี และการกระจายสัตว์พันธุ์ดีให้แก่เกษตรกรเพื่อขยายการเลี้ยงปศุสัตว์ที่มีความเหมาะสมกับสภาพอากาศและภูมิสังคม ให้ปริมาณเพียงพอต่อการบริโภค และแปรรูปผลิตภัณฑ์เพื่อสร้างมูลค่าเพิ่มให้ได้มาตรฐานฮาลาลและมาตรฐานสากลเพื่อรองรับตลาดภายในประเทศและต่างประเทศ

๖) **ส่งเสริมเกษตรกรและสถาบันเกษตรกรให้มีความเข้มแข็ง สามารถพึ่งพาตนเองได้อย่างยั่งยืน** โดยประยุกต์การทำเกษตรกรรมยั่งยืนให้ครัวเรือนเกษตรกรรายย่อยให้สอดคล้องกับศักยภาพของพื้นที่พัฒนากลุ่มเกษตรกรรุ่นใหม่หรือลูกหลานเกษตรกรเป็นเกษตรกรมืออาชีพ โดยสนับสนุนการใช้ระบบจัดการฟาร์มแบบเกษตร

อัจฉริยะ (Smart Farming) และเกษตรแม่นยำ (Precision Agriculture) และส่งเสริมการทำธุรกิจการเกษตรแบบครบวงจร มีการเชื่อมโยงเครือข่ายในรูปแบบคลัสเตอร์ และบริหารจัดการร่วมกันในรูปแบบเกษตรกร และเครือข่ายวิสาหกิจชุมชนหรือสหกรณ์การเกษตรให้มีความเข้มแข็ง สนับสนุนการเข้าถึงแหล่งความรู้แหล่งเงินทุนอย่างเป็นธรรมและทั่วถึง

๕.๒ พัฒนาเมืองชายแดนให้เป็นเมืองเศรษฐกิจการค้า การท่องเที่ยว สามารถเชื่อมโยงกับพื้นที่เศรษฐกิจของประเทศเพื่อนบ้านและอาเซียนตอนใต้ และพัฒนาเมืองยะลาเป็นศูนย์กลางเศรษฐกิจของภาคใต้ชายแดน โดยมีแนวทางการพัฒนาที่สำคัญ ดังนี้

ตัวชี้วัด	ค่าฐาน	ค่าเป้าหมาย ๒๕๖๖-๒๕๗๐
๑. อัตราการขยายตัวมูลค่าการค้าชายแดนภาคใต้ (ร้อยละ)	มูลค่าการค้าชายแดนเฉลี่ยปี ๒๕๖๐-๒๕๖๔ ๖,๔๕๖.๗๖ ล้านบาท อัตราการขยายตัวมูลค่าการค้าชายแดนเฉลี่ยปี ๒๕๖๐-๒๕๖๔ หดตัวร้อยละ ๔.๐ ต่อปี	อัตราการขยายตัวมูลค่าการค้าชายแดนเฉลี่ยร้อยละ ๑.๕ ต่อปี
๒. อัตราการขยายตัวรายได้จากการท่องเที่ยวภาคใต้ชายแดน (ร้อยละ)	รายได้จากการท่องเที่ยวเฉลี่ยปี ๒๕๖๐-๒๕๖๔ ๕,๑๒๖.๒๗ ล้านบาท อัตราการขยายตัวมูลค่าการค้าชายแดนเฉลี่ยปี ๒๕๖๐-๒๕๖๔ หดตัวร้อยละ ๒๒.๔ ต่อปี	อัตราการขยายตัวรายได้จากการท่องเที่ยวเฉลี่ยร้อยละ ๑๑.๐ ต่อปี

๑) การพัฒนาด้านชายแดนไทย-มาเลเซีย ทั้ง ๔ ด้าน (ด้านชายแดนเบตง ด้านชายแดนสุโขง-โกลก ด้านชายแดนตากใบ และด้านชายแดนบูเก๊ะตา ให้ได้มาตรฐานสากลและเหมาะสมต่อการเป็นประตูเศรษฐกิจของประเทศ พัฒนาโครงสร้างพื้นฐานและสิ่งอำนวยความสะดวกบริเวณด้านชายแดนพื้นที่เศรษฐกิจบริเวณชายแดน พื้นที่เศรษฐกิจบริเวณชายแดน และเมืองศูนย์กลางเศรษฐกิจ และมีการบริหารจัดการอย่างเป็นระบบ เชื่อมโยงการคมนาคมและโลจิสติกส์ทั้งภายในภาคกับภาคใต้และประเทศเพื่อนบ้านเชื่อมโยงไปยังประเทศในแถบอาเซียนตอนใต้ ให้ครอบคลุมและมีมาตรฐานรองรับการขยายตัวด้านการค้าการลงทุนและการท่องเที่ยวเมืองชายแดนอย่างมีประสิทธิภาพ เพื่อเพิ่มขีดความสามารถในการแข่งขัน รวมทั้งพัฒนาชุมชนบริเวณพื้นที่ชายแดน และพื้นที่เศรษฐกิจหลังด่านให้มีความพร้อมต่อการสร้างความเจริญเติบโตได้อย่างเต็มศักยภาพ เร่งรัดการพัฒนาเขตเศรษฐกิจพิเศษนราธิวาสให้เป็นไปตามแผนและเป้าหมายที่กำหนดเพื่อขยายการเติบโตทางเศรษฐกิจของภาค

๒) พัฒนาเมืองยะลาเป็นศูนย์กลางเศรษฐกิจของภาค โดยจัดทำแผนแม่บทเชิงพื้นที่ของภาคผ่านกระบวนการมีส่วนร่วมจากทุกภาคี และขับเคลื่อนการพัฒนาตามแผนแม่บทให้เกิดผลอย่างเป็นรูปธรรม อาทิ

ยกระดับระบบโครงสร้างพื้นฐานให้ครอบคลุมและได้มาตรฐาน พัฒนาเมืองยะลาเป็นเมืองอัจฉริยะ (Smart City) เพื่อรองรับการเติบโตของเมืองในอนาคต

๓) พัฒนาเมืองชายแดนเบตง ให้เป็นเมืองน่าอยู่พึ่งพาตนเองได้อย่างยั่งยืน บนฐานทรัพยากรธรรมชาติที่หลากหลาย โดยใช้ประโยชน์จากโครงสร้างพื้นฐานและสิ่งอำนวยความสะดวกให้เต็มศักยภาพ เพื่อต่อยอดเศรษฐกิจหลัก (การท่องเที่ยว และเกษตรกรรม) และพัฒนากิจกรรมทางเศรษฐกิจใหม่ให้เชื่อมโยงกับพื้นที่โดยรอบ เพื่อรองรับการท่องเที่ยวและขยายการเติบโตของเมืองได้อย่างยั่งยืน

๔) พัฒนาการท่องเที่ยวชายแดน แหล่งท่องเที่ยวทางธรรมชาติ และแหล่งท่องเที่ยวทางวัฒนธรรมและเมืองเก่า โดยพัฒนาแหล่งท่องเที่ยว ระบบบริการพื้นฐานและสิ่งอำนวยความสะดวกให้เพียงพอ และได้มาตรฐานความปลอดภัย ส่งเสริมการท่องเที่ยวทางธรรมชาติทั้งทางบกและทางทะเล อาทิ อัยเยอร์เวง ป่าบาลา-ฮาลา เกาะโลซิน เกาะยือลาปี เป็นต้น และแหล่งท่องเที่ยวทางวัฒนธรรม อาทิ ย่านเมืองเก่ากือดาจีนอ (เมืองเก่าปัตตานี) ยกระดับมาตรฐานการให้บริการ โดยพัฒนาบุคลากรด้านการท่องเที่ยวให้ได้มาตรฐานวิชาชีพ อาทิ บาริสต้า มัคคุเทศก์ เพื่อยกระดับรายได้ให้กับแรงงานในธุรกิจท่องเที่ยวและบริการ พัฒนากิจกรรมการท่องเที่ยวที่หลากหลาย ส่งเสริมการประชาสัมพันธ์และการตลาดเพื่อให้นักท่องเที่ยวเข้าถึงข้อมูลการท่องเที่ยวแบบดิจิทัล

๕.๓ ยกระดับรายได้ การศึกษา สมรรถนะแรงงาน และสาธารณสุข เพื่อคุณภาพชีวิตที่ดีและสันติสุข โดยมีแนวทางการพัฒนา ดังนี้

ตัวชี้วัด	ค่าฐาน	ค่าเป้าหมาย ๒๕๖๖-๒๕๗๐
๑.สัดส่วนคนจนภาคใต้ชายแดน (ร้อยละ)	สัดส่วนคนจน ปี ๒๕๖๓ ร้อยละ ๒๖.๓	สัดส่วนคนจนลดต่ำกว่า ร้อยละ ๒๓.๕
๒.อัตราการว่างงานภาคใต้ชายแดน (ร้อยละ)	อัตราการว่างงาน ปี ๒๕๖๓ ร้อยละ ๔.๔	อัตราการว่างงานลดต่ำกว่า ร้อยละ ๒.๕

๑) ยกระดับรายได้ครัวเรือนและพัฒนาผู้ประกอบการวิสาหกิจขนาดกลางและขนาดย่อม (SMES) ให้สามารถดำเนินการอย่างครบวงจร ทั้งด้านการผลิต การแปรรูป และการตลาด เพื่อส่งเสริมเศรษฐกิจชุมชนให้มีความเข้มแข็งสามารถพึ่งพาตนเองได้ เป็นการสร้างรายได้ให้แก่ประชาชนส่งเสริมการประกอบธุรกิจของวิสาหกิจชุมชน ผู้ประกอบการ SMEs ตลอดจนส่งเสริมการพัฒนาธุรกิจ Startup โดยนำผลการวิจัย นวัตกรรม เทคโนโลยีและภูมิปัญญาท้องถิ่นมาใช้ในการยกระดับการผลิตให้เป็นสินค้าคุณภาพ ได้มาตรฐาน และพัฒนาการท่องเที่ยวของชุมชน โดยใช้ฐานวัฒนธรรมเชื่อมโยงกิจกรรมการท่องเที่ยวที่หลากหลายและเพิ่มช่องทางการจำหน่ายของฝากที่ระลึก อาทิ ผ้าปาเต๊ะ ผ้าบาติก กรือเปาะ บูดู ปลาทุเลตากแห้ง ส่งเสริมระบบจำหน่ายสินค้าชุมชนในระบบออนไลน์และออฟไลน์ และร่วมมือกับห้างค้าปลีก ซูเปอร์มาร์เก็ต ค้าส่ง รวมทั้งพัฒนาระบบสาธารณูปโภคและสาธารณูปการให้ครอบคลุมและเพียงพอต่อการดำรงชีวิต และเครือข่ายอินเทอร์เน็ตชุมชน

๒) ยกระดับทักษะฝีมือแรงงานทั้งในและนอกระบบการศึกษา โดยการเพิ่มทักษะ (Upskills) ปรับปรุงทักษะ (Reskills) และสร้างทักษะใหม่ (Newskills) ให้มีสมรรถนะที่จำเป็นต่อกรประกอบอาชีพสอดคล้องกับความต้องการของตลาดแรงงานของการลงทุนของอุตสาหกรรมเป้าหมายในพื้นที่ และสนับสนุนให้มีการตกลงความร่วมมือในการพัฒนาแรงงานร่วมกันระหว่างสถาบันการศึกษากับสถานประกอบการทั้งในและนอกพื้นที่

เพื่อสร้างประสบการณ์สำหรับเตรียมความพร้อมกำลังแรงงานให้เป็นผู้ประกอบการรุ่นใหม่ในพื้นที่เพิ่มมากขึ้น เพื่อเพิ่มผลิตภาพแรงงานและสร้างรายได้สูงขึ้น

๓) ป้องกันและการกีดเซาะชายฝั่ง โดยส่งเสริมการมีส่วนร่วมจากทุกภาคส่วนในการป้องกัน และแก้ปัญหาการกีดเซาะชายฝั่งและประยุกต์ใช้เทคโนโลยีและนวัตกรรมที่เหมาะสมกับสภาพพื้นที่ที่เกิดปัญหา และเหมาะสมกับแต่ละสภาพพื้นที่ชายฝั่งทะเล

๖ ตัวอย่างแผนงานสำคัญ

๖.๑ แผนงานพัฒนาเมืองชายแดนให้เป็นศูนย์กลางเมืองท่องเที่ยวภาค

๑) สารระสำคัญ ภาคใต้ชายแดนมีศักยภาพด้านที่ตั้งที่มีพรมแดนและโครงข่ายคมนาคม เชื่อมโยงในจังหวัดนราธิวาสกับรัฐกลันตันของประเทศมาเลเซีย และจังหวัดยะลา กับรัฐเปรักและรัฐเคดะห์ และมีกรอบความร่วมมือระหว่างประเทศร่วมกันอย่างต่อเนื่อง ส่งผลให้มีการแผนการพัฒนาเมืองเศรษฐกิจชายแดนเบตง และเมืองชายแดนสุโขทัย-ลก ให้เป็นเมืองการค้าการลงทุนและเมืองท่องเที่ยว และพัฒนาเขตเศรษฐกิจพิเศษ จังหวัดนราธิวาส รวมทั้งมีแผนการพัฒนาเมืองยะลาให้เป็นเมืองศูนย์กลางเศรษฐกิจของภาค ดังนั้นจึงจำเป็นต้องเร่งพัฒนาแผนงานต่างๆ ให้บรรลุเป้าหมาย เพื่อให้เมืองเศรษฐกิจชายแดนมีการเติบโตและเป็นฐานเศรษฐกิจที่มั่นคงของภาค

๒) ห่วงโซ่คุณค่า (Value Chain) ของแผนงาน

ต้นทาง	กลางทาง	ปลายทาง
<ul style="list-style-type: none"> ■ พัฒนาระบบโครงสร้างพื้นฐาน โครงข่ายคมนาคม และเชื่อมโยงระบบขนส่งสาธารณะให้มีความสะดวกปลอดภัย ■ เชื่อมโยงการท่องเที่ยวกับประเทศเพื่อนบ้าน ■ ส่งเสริมพัฒนาระบบเศรษฐกิจพิเศษชายแดน (SEZ) ■ พัฒนาศักยภาพบุคลากรด้านการท่องเที่ยวรวมทั้งผู้ประกอบการ อาทิ ต่อยอดความรู้ในธุรกิจโลจิสติกส์เพื่อยกระดับ ■ ส่งเสริมการเข้าถึงแหล่งเงินทุน อาทิ เงินกู้ดอกเบี้ยต่ำสำหรับผู้ประกอบการ 	<ul style="list-style-type: none"> ■ ยกระดับบริการและปลอดภัยสร้างความประทับใจนักท่องเที่ยว ■ พิจารณาระบบบริหารจัดการเพื่อส่งเสริมการท่องเที่ยวและการค้าชายแดนโดยเทคโนโลยีสารสนเทศ ■ ส่งเสริมกิจกรรมการท่องเที่ยวที่หลากหลายและสอดคล้องกับศักยภาพของพื้นที่ อาทิ การท่องเที่ยวทางวัฒนธรรม สถาปัตยกรรมเมืองเก่า การท่องเที่ยวเชิงประวัติศาสตร์ การท่องเที่ยววิถีชุมชน ■ การเพิ่มประสิทธิภาพการบริหารจัดการพัฒนาการค้าและการท่องเที่ยวชายแดน 	<ul style="list-style-type: none"> ■ ส่งเสริมและสนับสนุนการตลาดและประชาสัมพันธ์ การค้าและการท่องเที่ยวชายแดน ■ ส่งเสริมการจัดกิจกรรมกระตุ้นการซื้อขาย อาทิ งานมหกรรมการค้าชายแดน ■ สร้างภาพลักษณ์การรับรู้ความโดดเด่นของแหล่งท่องเที่ยวที่น่าสนใจสำหรับกลุ่มเป้าหมายแต่ละช่วงวัย

๖.๒ แผนงานยกระดับคุณภาพชีวิตครัวเรือนยากจนแบบมุ่งเป้าเพื่อวิถีชีวิตที่ยั่งยืน

๑) **สาระสำคัญ** การยกระดับคุณภาพชีวิตของประชาชน โดยการสร้างรายได้ให้กับครัวเรือน ส่งเสริมเศรษฐกิจชุมชนให้มีความเข้มแข็งสามารถพึ่งพาตนเองได้ ยกระดับคุณภาพการศึกษาให้ได้เกณฑ์มาตรฐานของประเทศ ยกระดับทักษะฝีมือแรงงานทั้งในและนอกระบบการศึกษาเพื่อพัฒนาเป็นแรงงานสมรรถนะสูง และส่งเสริมผู้ประกอบการรุ่นใหม่ ส่งเสริมการพัฒนาสุขภาพประชาชนทุกช่วงวัยเพื่อสร้างความเข้มแข็งในการดำรงชีวิตให้มีความมั่นคงบนสังคมพหุวัฒนธรรม

(๒) ห่วงโซ่คุณค่า (Value Chain) ของแผนงาน

ต้นทาง	กลางทาง	ปลายทาง
<p>(๑) สนับสนุนกิจกรรมส่งเสริมสุขภาพให้แก่เด็กและเยาวชน</p> <p>(๒) สนับสนุนการฉีดวัคซีนเพื่อป้องกันโรค</p> <p>- พัฒนาและยกระดับคุณภาพการศึกษาให้เท่าเทียมกับเกณฑ์</p> <p>(๑) เร่งรัดการยกระดับในสถานศึกษาทั้งภาครัฐและภาคเอกชนและขยายโอกาสการเรียนรู้เข้าถึงการศึกษของผู้เรียนทุกระดับ</p> <p>(๒) ส่งเสริมและสนับสนุนการจัดการศึกษาและการเรียนรู้แบบบูรณาการให้เยาวชนรู้หลักของการอยู่ร่วมกันอย่างสันติสุขบนความหลากหลายวัฒนธรรม</p> <p>-พัฒนาโครงสร้างพื้นฐานและสิ่งอำนวยความสะดวกให้สอดคล้องกับศักยภาพของพื้นที่ เพื่อสนับสนุนการประกอบอาชีพและการสร้างรายได้ให้แก่ประชาชน</p>	<p>(๒) พัฒนาระบบการปฐมนิเทศให้มีคุณภาพและเชื่อมโยงทุกชุมชนและครัวเรือน</p> <p>- สร้างกำลังคนให้เป็นแรงงานสมรรถนะสูง</p> <p>(๑) สนับสนุนการศึกษาระดับอาชีวและวิชาชีพชั้นสูงเพื่อการประกอบอาชีพและสร้างกำลังคนที่มีสมรรถนะสูงส่งเสริมการเข้าถึงการศึกษาระดับอุดมศึกษา</p> <p>(๒) สนับสนุนให้สถาบันการศึกษาระดับอุดมศึกษาพัฒนาทรัพยากรมนุษย์ในพื้นที่รองรับการพัฒนาเศรษฐกิจและปรับตัวสู่สังคมดิจิทัล</p> <p>- ส่งเสริมการพัฒนาผลิตภัณฑ์ชุมชน โดยนำผลการวิจัยนวัตกรรมเทคโนโลยีและภูมิปัญญาท้องถิ่นมาใช้ในการประกอบอาชีพ</p>	<p>- ยกระดับทักษะฝีมือแรงงานทั้งในและนอกระบบการศึกษา</p> <p>(๑) เพิ่มทักษะ (Upskills) ปรับปรุงทักษะ (Reskill) และสร้างทักษะใหม่ (Newskills) ให้สอดคล้องกับความต้องการของตลาดแรงงาน</p> <p>(๒) ส่งเสริมแรงงานที่มีศักยภาพให้เป็นผู้ประกอบการรุ่นใหม่</p> <p>(๓) พัฒนาทางเลือกในการเข้าถึงการเรียนรู้นอกห้องเรียน เพื่อส่งเสริมการศึกษาตลอดชีวิต</p> <p>- ส่งเสริมการรวมกลุ่มในชุมชนเพื่อสร้างความเข้มแข็งในการประกอบอาชีพและสร้างรายได้</p>

๓.๒ แผนพัฒนากลุ่มจังหวัดภาคใต้ชายแดน (พ.ศ. ๒๕๖๖ - ๒๕๗๐) (ฉบับทบทวน)

๓.๒.๑. เป้าหมายการพัฒนา

"ศูนย์กลางการเกษตร การท่องเที่ยวและอุตสาหกรรมการค้าชายแดน
บนสังคมพหุวัฒนธรรมเข้มแข็งอย่างยั่งยืน"

นิยามเป้าหมายการพัฒนา

ศูนย์กลางการเกษตร หมายถึง	กลุ่มจังหวัดภาคใต้ชายแดนเป็นศูนย์กลางการผลิต แปรรูปอุตสาหกรรม การเกษตรที่สำคัญของกลุ่มจังหวัดภาคใต้ชายแดน เช่น ยางพารา ปาล์ม ผลไม้ ทุเรียน ลองกอง มังคุด ปศุสัตว์ และประมงสินค้าเกษตรที่เป็นอัตลักษณ์ท้องถิ่น การแปรรูปเพื่อเพิ่มมูลค่าทั้งเกษตรกรรายย่อยและเกษตรเชิงพาณิชย์ และ การพัฒนาช่องทางการตลาด ภายใต้แนวคิด Model BCG ที่ได้รับการรับรอง มาตรฐานตลอดห่วงโซ่และมาตรฐานฮาลาล
การท่องเที่ยว	กลุ่มจังหวัดภาคใต้ชายแดน เป็นศูนย์กลางการท่องเที่ยวที่หลากหลายทั้งการ ท่องเที่ยวเชิงนิเวศน์วัฒนธรรมที่เชื่อมโยงการท่องเที่ยวกระแสหลักและการ ท่องเที่ยวชุมชนทั้งภายในประเทศและกลุ่มประเทศอาเซียน หรือนักท่องเที่ยว กลุ่มประเทศมุสลิม
อุตสาหกรรมการค้าชายแดน	กลุ่มจังหวัดภาคใต้ชายแดนเป็นศูนย์กลางการค้าการลงทุนชายแดนภาคใต้ ที่เชื่อมโยงกับประเทศมาเลเซียและกลุ่มประเทศอาเซียน
สังคมพหุวัฒนธรรมเข้มแข็ง	กลุ่มจังหวัดเป็นสังคมคุณภาพ มีทุนคนที่มีศักยภาพตลอดช่วงวัยโดยเฉพาะเด็ก และวัยแรงงาน มีสภาพแวดล้อมที่เอื้อต่อการเรียนรู้ตลอดชีวิต ส่งผลต่อการ มีความยั่งยืนทางเศรษฐกิจ ความยั่งยืนสังคมวัฒนธรรม ความยั่งยืนทางด้าน สิ่งแวดล้อม และความยั่งยืนทางสุขภาพ

๓.๒.๒. ตัวชี้วัดความสำเร็จตามเป้าหมายการพัฒนา

เป้าหมายรวม

การขยายตัวทางเศรษฐกิจภาคการเกษตร ท่องเที่ยว อุตสาหกรรม และการค้าชายแดนของกลุ่มจังหวัด เพิ่มขึ้น และลดความเหลื่อมล้ำ

ตัวชี้วัด	ข้อมูล พื้นฐาน	เป้าหมาย				
	๒๕๖๒	๒๕๖๖	๒๕๖๗	๒๕๖๘	๒๕๖๙	๒๕๗๐
๑. อัตราการขยายตัวมูลค่าผลิตภัณฑ์ มวลรวมของกลุ่มจังหวัดภาคใต้ชายแดน เพิ่มขึ้นไม่น้อยกว่า (ร้อยละ)	ลดลง ร้อยละ ๐.๔๖	มากกว่า ๓.๐๒	มากกว่า ๓.๐๒	มากกว่า ๓.๐๒	มากกว่า ๓.๐๒	มากกว่า ๓.๐๒
๒. สัมประสิทธิ์การกระจายรายได้ของ กลุ่มจังหวัดภาคใต้ชายแดนลดลง	๐.๔๕๑	ต่ำกว่า ๐.๔๔๕	ต่ำกว่า ๐.๔๔๕	ต่ำกว่า ๐.๔๔๕	ต่ำกว่า ๐.๔๔๕	ต่ำกว่า ๐.๔๔๕

๓.๒.๓ ประเด็นการพัฒนาของกลุ่มจังหวัด

ประเด็นการพัฒนาและวัตถุประสงค์กลุ่มจังหวัดภาคใต้ชายแดน มี ๔ ประเด็น ประกอบด้วยวัตถุประสงค์จำนวน ๕ ข้อดังนี้

ประเด็นพัฒนา	วัตถุประสงค์
ประเด็นการพัฒนาที่ ๑ พัฒนาคุณภาพการผลิตและการแปรรูปสินค้าเกษตรหลักของกลุ่มจังหวัด	๑. เพื่อลดปัญหาความยากจนของเกษตรกรโดยส่งเสริมการทำเกษตรประณีต เกษตรผสมผสานเกษตรแปลงใหญ่ ๒. เพื่อเพิ่มข้อมูลค่าผลผลิตทางการเกษตร ปศุสัตว์ ประมง โดยส่งเสริมการแปรรูปยกระดับ ยกระดับ อุตสาหกรรมและพัฒนาระบบตลาด
ประเด็นการพัฒนาที่ ๒ พัฒนาและยกระดับการท่องเที่ยวระดับภูมิภาคให้มีคุณภาพอย่างยั่งยืนบนฐานอัตลักษณ์พหุวัฒนธรรม	๓. เพื่อยกระดับความยั่งยืนด้านเศรษฐกิจโดยการขับเคลื่อนโมเดลเศรษฐกิจ BCG (เศรษฐกิจชีวภาพ เศรษฐกิจหมุนเวียน เศรษฐกิจสีเขียว)
ประเด็นการพัฒนาที่ ๓ พัฒนาเศรษฐกิจและส่งเสริมอุตสาหกรรมการค้าชายแดน	๔. เพื่อยกระดับการท่องเที่ยว การค้าเมืองชายแดนโดยเชื่อมโยงพื้นที่เศรษฐกิจทั้งในประเทศ
ประเด็นการพัฒนาที่ ๔ ยกระดับคุณภาพชีวิตรายได้ การศึกษา สมรรถนะแรงงาน และสาธารณสุขเพื่อวิถีชีวิตที่ยั่งยืน	๕. เพื่อเพิ่มขีดความสามารถของทรัพยากรมนุษย์ ทั้งทักษะฝีมือแรงงาน ระดับและคุณภาพการศึกษาโดยส่งเสริมการเรียนรู้ตลอดชีวิต รวมถึงการจัดการทรัพยากรธรรมชาติและสิ่งแวดล้อมและสร้างสังคมเข้มแข็งยั่งยืนด้วยทุนพหุวัฒนธรรมและการมีระบบสุขภาพที่ดี

๓.๓.๔ รายละเอียดประเด็นการพัฒนา วัตถุประสงค์ และตัวชี้วัดดังนี้

ประเด็นการพัฒนาที่ ๑ พัฒนาคุณภาพการผลิตและการแปรรูปสินค้าเกษตรหลักของกลุ่มจังหวัด
วัตถุประสงค์

๑. เพื่อลดปัญหาความยากจนของเกษตรกร โดยส่งเสริมการทำเกษตรประณีต เกษตรทฤษฎีใหม่หลักปรัชญาเศรษฐกิจพอเพียง เกษตรกรรมยั่งยืน เกษตรผสมผสาน เกษตรแปลงใหญ่

๒. เพื่อเพิ่มข้อมูลค่าผลผลิตทางการเกษตร ปศุสัตว์ ประมง โดยส่งเสริมการแปรรูป ยกระดับอุตสาหกรรมและพัฒนาระบบตลาด

๓. เพื่อยกระดับความยั่งยืนด้านเศรษฐกิจ โดยการขับเคลื่อนโมเดลเศรษฐกิจ BCG (เศรษฐกิจชีวภาพ เศรษฐกิจหมุนเวียน เศรษฐกิจสีเขียว)

เป้าหมายและตัวชี้วัด

ตัวชี้วัด	ข้อมูลพื้นฐาน	เป้าหมาย				
	๒๕๖๒	๒๕๖๖	๒๕๖๗	๒๕๖๘	๒๕๖๙	๒๕๗๐
๑. อัตราการขยายตัวภาคเกษตรของ กลุ่มจังหวัดภาคใต้ชายแดน (ร้อยละ)	-๓.๘	๑.๑๙	๑.๑๙	๑.๑๙	๑.๑๙	๑.๑๙
๒. อัตราการขยายตัวภาคอุตสาหกรรม ของกลุ่มภาคใต้ชายแดน (ร้อยละ)	-๒.๔	๒.๖๖	๒.๖๖	๒.๖๖	๒.๖๖	๒.๖๖

แนวทางการพัฒนา

- (๑) พัฒนาศักยภาพการผลิตสินค้าภาคเกษตรเพื่อเพิ่มมูลค่า สินค้าเกษตรหลักของกลุ่มจังหวัด เช่น ยางพารา ปาล์ม ผลไม้ ประมง พัฒนาการผลิตไม้ผลให้ได้มาตรฐานตามความต้องการของตลาด โดยเน้นการพัฒนาตลอดห่วงโซ่คุณค่าการผลิต
- (๒) ส่งเสริมเกษตรกรรายย่อยปรับระบบการผลิตเพื่อการพึ่งตนเองโดยส่งเสริมการทำวนเกษตรผสมผสาน การปลูกพืชหรือทำปศุสัตว์ร่วมยาง ปาล์ม ของเกษตรกรที่ทำการเกษตรเชิงเดี่ยว เช่น ยางพารา ปาล์ม น้ำมัน พัฒนาแหล่งเรียนรู้ในการเป็นต้นแบบพืชเศรษฐกิจเชิงระบบ
- (๓) การส่งเสริมและยกระดับการเลี้ยงปศุสัตว์และการแปรรูปของเกษตรกรรายย่อยสู่การเลี้ยงเชิงพาณิชย์เพิ่มขึ้น โดยเฉพาะ (โคเนื้อ แพะ สัตว์ปีก ไก่เบตง)
- (๔) ยกระดับอุตสาหกรรมประมง การเพาะเลี้ยงกุ้งและสัตว์น้ำจืด สัตว์น้ำชายฝั่ง อุตสาหกรรมประมง และเพิ่มประสิทธิภาพการเพาะเลี้ยงสัตว์น้ำจืดจากเดิมที่มุ่งเน้นเพื่อบริโภคในครัวเรือนสู่การเพาะเลี้ยงเชิงพาณิชย์
- (๕) พัฒนาอุตสาหกรรมอาหารฮาลาลจากวัตถุดิบการเกษตรในพื้นที่
- (๖) พัฒนาผู้ประกอบการธุรกิจ SMEs ให้มีความแข่งขันได้ ให้เข้าถึงแหล่งทุน และสนับสนุนเงินทุนดอกเบี้ยต่ำ
- (๗) พัฒนาระบบฐานข้อมูลด้านการเกษตร (Plat Form) big data ด้านการเกษตรเพื่อประโยชน์
- (๘) พัฒนาระบบโครงสร้างพื้นฐาน ด้านน้ำ ดิน การคมนาคม ขนส่ง ไฟฟ้า ระบบสารสนเทศและอื่นๆ
- (๙) ส่งเสริมการใช้เทคโนโลยี/นวัตกรรม เพื่อเพิ่มประสิทธิภาพในภาคเกษตร
- (๑๐) เพิ่มการบูรณาการกับเอกชน ผู้ประกอบการ ธุรกิจ อาหารในพื้นที่ (นักลงทุน)
- (๑๑) พัฒนาระบบการเฝ้าระวัง ปัญหา โรคต่างๆ เป็นระยะ โดยมีการปฏิบัติการที่มีมาตรฐาน

ประเด็นการพัฒนาที่ ๒ พัฒนาและยกระดับการท่องเที่ยวระดับภูมิภาคให้มีคุณภาพอย่างยั่งยืนบนฐานอัตลักษณ์
พหุวัฒนธรรม

วัตถุประสงค์ เพื่อยกระดับการท่องเที่ยว การค้าชายแดนโดยเชื่อมโยงพื้นที่เศรษฐกิจทั้งในประเทศและต่างประเทศ

เป้าหมายและตัวชี้วัด

ตัวชี้วัด	ข้อมูลพื้นฐาน	เป้าหมาย				
	๒๕๖๒	๒๕๖๖	๒๕๖๗	๒๕๖๘	๒๕๖๙	๒๕๗๐
๑. รายได้จากการท่องเที่ยว (ลบ.)	๗,๕๕๗ ลบ.	๗,๘๕๙ ลบ.	๗,๙๓๔ ลบ.	๘,๐๑๐ ลบ.	๘,๐๘๖ ลบ.	๘,๑๖๑ ลบ.
๒. อัตราการขยายตัวภาคอุตสาหกรรม ของกลุ่มจังหวัดภาคใต้ชายแดน (ร้อยละ)	๐.๒๓	เพิ่มขึ้น ไม่ต่ำกว่า ร้อยละ ๔	เพิ่มขึ้น ไม่ต่ำกว่า ร้อยละ ๕	เพิ่มขึ้น ไม่ต่ำกว่า ร้อยละ ๖	เพิ่มขึ้น ไม่ต่ำกว่า ร้อยละ ๗	เพิ่มขึ้น ไม่ต่ำกว่า ร้อยละ ๘
๓. จำนวนผู้มาเยี่ยมเยือนเพิ่มขึ้น	๑,๖๖๕,๓๑๘	๑,๗๓๒,๕๙๖ เพิ่มขึ้น ไม่น้อยกว่า ร้อยละ ๒	๑,๗๑๕,๒๗๗ เพิ่มขึ้น ไม่น้อยกว่า ร้อยละ ๒	๑,๗๑๕,๒๗๗ เพิ่มขึ้น ไม่น้อยกว่า ร้อยละ ๒	๑,๗๑๕,๒๗๗ เพิ่มขึ้น ไม่น้อยกว่า ร้อยละ ๓	๑,๗๑๕,๒๗๗ เพิ่มขึ้น ไม่น้อยกว่า ร้อยละ ๓

แนวทางการพัฒนา

(๑) พัฒนาการท่องเที่ยวทางธรรมชาติ ท่องเที่ยวเชิงวัฒนธรรมและเมืองเก่า หาดทราย และทะเลโดยการพัฒนาโครงสร้างพื้นฐาน การคมนาคม สิ่งอำนวยความสะดวก และพัฒนาแหล่งเที่ยวให้ได้มาตรฐาน

(๒) พัฒนาศักยภาพบุคลากรที่เกี่ยวข้องกับการท่องเที่ยวกระแสหลักและการท่องเที่ยวโดยชุมชนเพื่อยกระดับให้เป็นไปตามมาตรฐานสากล

(๓) พัฒนาเมืองท่องเที่ยวชายแดน เมืองสุโขทัย-ลก และเมืองเบตง ให้เป็นเมืองการค้าและเมืองท่องเที่ยวชายแดนที่เชื่อมโยงกับประเทศและต่างประเทศ

(๔) ส่งเสริมการตลาด สร้างภาพลักษณ์ และประชาสัมพันธ์โดยใช้เทคโนโลยีนวัตกรรมการสื่อสารที่ทันสมัย

(๕) ออกแบบกิจกรรมการท่องเที่ยวเชิงนิเวศที่หลากหลายเป็นมิตรกับสิ่งแวดล้อมและอนุรักษ์

(๖) ส่งเสริม สืบสาน สร้างความตระหนัก มรดกวัฒนธรรม อัตลักษณ์ ภูมิปัญญาท้องถิ่นเพื่อการท่องเที่ยวอย่างยั่งยืน

(๗) มีมาตรการ ระบบการป้องกัน ระบบรักษาความปลอดภัยของนักท่องเที่ยวและผู้ประกอบการท่องเที่ยว

ประเด็นการพัฒนาที่ ๓ พัฒนาเศรษฐกิจและส่งเสริมอุตสาหกรรมการค้าชายแดน
วัตถุประสงค์ เพื่อยกระดับการท่องเที่ยว การค้าชายแดนโดยเชื่อมโยงที่เศรษฐกิจของประเทศเพื่อนบ้าน และอาเซียน
เป้าหมายและตัวชี้วัด

ตัวชี้วัด	ข้อมูลพื้นฐาน	เป้าหมาย				
	๒๕๖๒	๒๕๖๖	๒๕๖๗	๒๕๖๘	๒๕๖๙	๒๕๗๐
๑. อัตราการขยายตัวภาคอุตสาหกรรมของกลุ่มจังหวัดเพิ่มขึ้น (ร้อยละ)	- ๒.๓๗	๒.๖๖	๒.๖๖	๒.๖๖	๒.๖๖	๒.๖๖
๒. มูลค่าการค้าชายแดนเพิ่มขึ้นไม่ต่ำกว่า (ร้อยละ)	เพิ่มขึ้นร้อยละ ๐.๐๒	เพิ่มขึ้นไม่น้อยกว่าร้อยละ ๔	เพิ่มขึ้นไม่น้อยกว่าร้อยละ ๕	เพิ่มขึ้นไม่น้อยกว่าร้อยละ ๖	เพิ่มขึ้นไม่น้อยกว่าร้อยละ ๗	เพิ่มขึ้นไม่น้อยกว่าร้อยละ ๘

แนวทางการพัฒนา

- (๑) พัฒนาโครงการสร้างพื้นฐานเทคโนโลยีและสิ่งอำนวยความสะดวกในการพัฒนาด้านชายแดนพื้นที่เศรษฐกิจพิเศษ(๒) ส่งเสริมอุตสาหกรรมเกษตรแปรรูปที่สำคัญของกลุ่มจังหวัด และพัฒนาเมืองชายแดน เพื่อเชื่อมโยงการค้า การตลาดและการท่องเที่ยวการค้าปลีก ค้าส่ง และระบบเศรษฐกิจฐานราก กับพื้นที่ภาคใต้ การพัฒนาเศรษฐกิจของประเทศมาเลเซียและ สิงคโปร์ กลุ่มอาเซียนและกลุ่มประเทศมุสลิม
- (๒) ส่งเสริมการนำเทคโนโลยี มาใช้ในอุตสาหกรรม เช่น อุตสาหกรรมการส่งออกทุเรียน การแปรรูปผลิตภัณฑ์อาหารทะเลเพื่อการส่งออก (ปัตตานี) สร้างมูลค่าเพิ่มให้กับปาล์มและยางพารา
- (๓) พัฒนาเมืองสู่ไฮโก-ลก และเมืองเบตง ให้เป็นเมืองการค้าและเมืองท่องเที่ยวชายแดน
- (๔) การพัฒนาระบบ ธุรกิจการบิน logistic การกระจายสินค้า การส่งออก อุตสาหกรรมต่อเรือและซ่อมเรือ (ปัตตานีและนราธิวาส)

ประเด็นการพัฒนาที่ ๔ ยกระดับคุณภาพชีวิต รายได้ การศึกษา สมรรถนะแรงงาน และสาธารณสุข
เพื่อวิถีชีวิตที่ยั่งยืนและสันติสุข

วัตถุประสงค์ เพื่อเพิ่มขีดความสามารถของทรัพยากรมนุษย์ทั้งทักษะฝีมือแรงงาน ระดับและคุณภาพการศึกษาโดยส่งเสริมการเรียนรู้ตลอดชีวิต รวมถึงการจัดการทรัพยากรธรรมชาติและสิ่งแวดล้อม และสร้างสังคมเข้มแข็งยั่งยืนด้วยทุนพหุวัฒนธรรมและการมีระบบสุขภาพที่ดี

เป้าหมายและตัวชี้วัด

ตัวชี้วัด	ข้อมูลพื้นฐาน	เป้าหมาย				
	๒๕๖๒	๒๕๖๖	๒๕๖๗	๒๕๖๘	๒๕๖๙	๒๕๗๐
๑. ผลิตภาพแรงงาน (คน)	๙๓,๔๗๕	๙๓,๔๗๕	๙๖,๒๗๖	๙๙,๑๗๖	๑๐๒,๑๔๒	๑๐๕,๒๐๖
๒. อัตราการว่างงาน	๒.๔๗	ต่ำกว่า ๒	ต่ำกว่า ๒	ต่ำกว่า ๒	ต่ำกว่า ๒	ต่ำกว่า ๒
๓. จำนวนปีการศึกษาเฉลี่ยประชากรไทยอายุ ๑๕-๕๙ ปี	๘.๘๐	๙	๙	๙	๙	๙
๔. ร้อยละของประชากรที่อยู่ใต้เส้นความยากจน (ร้อยละ)	๒๔.๐๕	น้อยกว่าร้อยละ ๒๔	น้อยกว่าร้อยละ ๒๓	น้อยกว่าร้อยละ ๒๒	น้อยกว่าร้อยละ ๒๑	น้อยกว่าร้อยละ ๒๐

แนวทางการพัฒนา

- (๑) พัฒนาและยกระดับคุณภาพการศึกษา เพื่อประกอบอาชีพ
- (๒) ขยายโอกาสในการเข้าถึงแหล่งเรียนรู้ทั้งในและนอกห้องเรียน
- (๓) พัฒนาและสนับสนุนยกระดับทักษะฝีมือแรงงาน
- (๔) ส่งเสริมเศรษฐกิจชุมชนให้มีความเข้มแข็ง
- (๕) พัฒนาและสร้างระบบรับมือและปรับตัวต่อโรคอุบัติใหม่และโรคอุบัติซ้ำ
- (๖) สนับสนุนสร้างความรู้ความเข้าใจในการป้องกันและเฝ้าระวังการเกิดโรค
- (๗) การดูแลสุขภาพของสตรีตั้งครรภ์และทักษะการเลี้ยงดูทารก
- (๘) สนับสนุนให้กีฬาเป็นรากฐานในการสร้างวิถีชีวิตเพื่อสุขภาพ การอยู่ร่วมกันในสังคมพหุวัฒนธรรมและแก้ปัญหาสังคม
- (๙) พัฒนาหลักสูตรการส่งเสริมสนับสนุนทักษะความเชี่ยวชาญที่เกี่ยวข้องกับการต่อเรือและซ่อมเรือ



๓.๓ แผนพัฒนาจังหวัดนครราชสีมา (พ.ศ. ๒๕๖๖ - ๒๕๗๐) ฉบับทบทวน ประจำปีงบประมาณ พ.ศ. ๒๕๖๗

เป้าหมายการพัฒนาจังหวัด “เศรษฐกิจมั่นคง การค้ามั่งคั่ง สันติสุขยั่งยืน ศูนย์รวมอายุ”

ตัวชี้วัดความสำเร็จตามเป้าหมายการพัฒนาจังหวัด

เป้าหมายรวม	ตัวชี้วัด	ข้อมูลพื้นฐาน พ.ศ. ๒๕๖๒	เป้าหมาย				
			พ.ศ. ๒๕๖๖	พ.ศ. ๒๕๖๗	พ.ศ. ๒๕๖๘	พ.ศ. ๒๕๖๙	พ.ศ. ๒๕๗๐
๑. การเจริญเติบโตทางเศรษฐกิจของจังหวัดนครราชสีมาขยายตัวเพิ่มขึ้น	อัตราการขยายตัวของผลิตภัณฑ์จังหวัดนครราชสีมาเพิ่มขึ้น (ร้อยละ)	ปี ๒๕๖๒ = ๒.๗๔	เพิ่มขึ้นไม่ต่ำกว่าร้อยละ ๓	เพิ่มขึ้นไม่ต่ำกว่าร้อยละ ๓	เพิ่มขึ้นไม่ต่ำกว่าร้อยละ ๓	เพิ่มขึ้นไม่ต่ำกว่าร้อยละ ๓	เพิ่มขึ้นไม่ต่ำกว่าร้อยละ ๓
๒. ความเหลื่อมล้ำด้านรายได้ของจังหวัดนครราชสีมาลดลง	สัมประสิทธิ์ความไม่เสมอภาค (Gini Coefficient) ในการกระจายรายได้ของจังหวัดนครราชสีมาลดลง	ปี ๒๕๖๒ = ๐.๔๗๔	ต่ำกว่า ๐.๔๔๕	ต่ำกว่า ๐.๔๔๕	ต่ำกว่า ๐.๔๔๕	ต่ำกว่า ๐.๔๔๕	ต่ำกว่า ๐.๔๔๕

เป้าหมายรวม

- ๑) การเจริญเติบโตทางเศรษฐกิจของจังหวัดนครราชสีมาขยายตัวเพิ่มขึ้น
- ๒) ความเหลื่อมล้ำด้านรายได้ของจังหวัดนครราชสีมาลดลง

ตัวชี้วัดความสำเร็จตามเป้าหมายการพัฒนาจังหวัด

- ๑) อัตราการขยายตัวของผลิตภัณฑ์จังหวัดนครราชสีมาเพิ่มขึ้น (ปี ๒๕๖๖ – ๒๕๗๐ เพิ่มขึ้นปีละ ๓%)
- ๒) สัมประสิทธิ์ความไม่เสมอภาค (Gin Coefficient) ในการกระจายรายได้ของจังหวัดนครราชสีมาลดลง (ปี ๒๕๖๖ - ๒๕๗๐ ต่ำกว่า ๐.๔๔๕ ทุกปี)

ประเด็นการพัฒนาจังหวัด ๕ ปี (พ.ศ. ๒๕๖๖ - ๒๕๗๐) ฉบับทบทวน ประจำปีงบประมาณ พ.ศ. ๒๕๖๗

๑) ประเด็นการพัฒนา มี ๒ ประเด็นดังนี้

๑.๑ พัฒนาภาคการผลิต ภาคการเกษตรกรรม ท่องเที่ยว อุตสาหกรรม การค้า การค้าชายแดน การลงทุน นำไปสู่การสร้างมูลค่าเพิ่มอย่างต่อเนื่องและเกิดรายได้ภาคประชาชนยั่งยืน

๑.๒ พัฒนาคุณภาพชีวิต ลดความเหลื่อมล้ำ พัฒนาจัดการโครงสร้างพื้นฐาน ทรัพยากรธรรมชาติและสิ่งแวดล้อมอย่างเป็นระบบ นำไปสู่ความมั่นคงและสันติสุขที่ยั่งยืน

๒) วัตถุประสงค์ เป้าหมายและตัวชี้วัด แนวทางการพัฒนา แผนงานและโครงการสำคัญ

วัตถุประสงค์ เป้าหมายและตัวชี้วัด แนวทางการพัฒนา แผนงานและโครงการสำคัญของประเด็นการพัฒนา จังหวัดนครราชสีมา มีรายละเอียด ๒ ประเด็นดังนี้

ประเด็นการพัฒนาที่ ๑ พัฒนาภาคการผลิต ภาคการเกษตรกรรม ท่องเที่ยว อุตสาหกรรม การค้า การค้าชายแดน การลงทุน นำไปสู่การสร้างมูลค่าเพิ่มอย่างต่อเนื่องและเกิดรายได้ภาคประชาชนยั่งยืน

วัตถุประสงค์

๑. เพื่อเพิ่มประสิทธิภาพการผลิตสินค้าเกษตร เกษตรแปรรูป มีมูลค่าเพิ่ม ให้เป็นผลิตภัณฑ์ที่เป็นอัตลักษณ์ของจังหวัด

๒. เพื่อส่งเสริมพัฒนาการท่องเที่ยวเชิงนิเวศ ทางธรรมชาติและวัฒนธรรม

๓. เพื่อส่งเสริมสนับสนุนการค้า การลงทุน รองรับการเป็นประตูเศรษฐกิจของประเทศ

๔. เพื่อให้ประชาชนในจังหวัดมีรายได้มากขึ้น และยกระดับรายได้ต่อหัวของประชาชน

เป้าหมายและตัวชี้วัด ของประเด็นการพัฒนาที่ ๑

เป้าหมาย	ตัวชี้วัด	ข้อมูลฐาน	ค่าเป้าหมาย				
			พ.ศ. ๒๕๖๖	พ.ศ. ๒๕๖๗	พ.ศ. ๒๕๖๘	พ.ศ. ๒๕๖๙	พ.ศ. ๒๕๗๐
ผลิตภัณฑ์ภาคการเกษตร มีการขยายตัวเพิ่มขึ้น	อัตราการขยายตัว ของมูลค่า ผลิตภัณฑ์ภาค เกษตรของจังหวัด นราธิวาส	ปี ๒๕๕๘=๑๓,๘๙๐ (-๑๔.๗) ปี ๒๕๕๙ =๑๒,๖๘๔ (๙.๕) ปี ๒๕๖๐ =๑๓,๔๒๗ (๕.๕) ปี ๒๕๖๑ =๑๑,๖๗๓ (๑๕) ปี ๒๕๖๒ =๑๓,๖๘๔ (-๑๔.๗)	เพิ่มขึ้นไม่ ต่ำกว่า ร้อยละ ๑	เพิ่มขึ้นไม่ ต่ำกว่า ร้อยละ ๑	เพิ่มขึ้นไม่ ต่ำกว่า ร้อยละ ๑	เพิ่มขึ้นไม่ ต่ำกว่า ร้อยละ ๑	เพิ่มขึ้นไม่ ต่ำกว่า ร้อยละ ๑
ผลิตภัณฑ์ทางการเกษตร เฉลี่ยต่อหน่วยการผลิต เพิ่มขึ้น	ผลผลิตการเกษตร เฉลี่ยต่อหน่วยการ ผลิต (กิโลกรัม/ไร่)						
	- ปาล์มน้ำมัน	ปี ๒๕๖๒=๒,๑๐๓ กก./ไร่ ปี ๒๕๖๓ =๑,๙๘๘ กก./ไร่ ปี ๒๕๖๔ =๒,๑๘๗ กก./ไร่	เพิ่มขึ้นไม่ ต่ำกว่า ร้อยละ ๓	เพิ่มขึ้นไม่ ต่ำกว่า ร้อยละ ๓	เพิ่มขึ้นไม่ ต่ำกว่า ร้อยละ ๓	เพิ่มขึ้นไม่ ต่ำกว่า ร้อยละ ๓	เพิ่มขึ้นไม่ ต่ำกว่า ร้อยละ ๓
	- ยางพารา	ปี ๒๕๖๒=๒๐๐ กก./ไร่ ปี ๒๕๖๓ =๒๑๕ กก./ไร่ ปี ๒๕๖๔ =๒๒๐ กก./ไร่	เพิ่มขึ้นไม่ ต่ำกว่า ร้อยละ ๓	เพิ่มขึ้นไม่ ต่ำกว่า ร้อยละ ๓	เพิ่มขึ้นไม่ ต่ำกว่า ร้อยละ ๓	เพิ่มขึ้นไม่ ต่ำกว่า ร้อยละ ๓	เพิ่มขึ้นไม่ ต่ำกว่า ร้อยละ ๓
	- ข้าวนาปี	ปี ๒๕๖๒=๔๓๐ กก./ไร่ ปี ๒๕๖๓ =๓๙๓ กก./ไร่ ปี ๒๕๖๔ =๔๖๘ กก./ไร่	เพิ่มขึ้นไม่ ต่ำกว่า ร้อยละ ๓	เพิ่มขึ้นไม่ ต่ำกว่า ร้อยละ ๓	เพิ่มขึ้นไม่ ต่ำกว่า ร้อยละ ๓	เพิ่มขึ้นไม่ ต่ำกว่า ร้อยละ ๓	เพิ่มขึ้นไม่ ต่ำกว่า ร้อยละ ๓
ภาคอุตสาหกรรม มีการขยายตัวเพิ่มขึ้น	อัตราการขยายตัว ของภาค อุตสาหกรรม ของจังหวัด นราธิวาส (ร้อยละ)	ปี ๒๕๕๘=๓,๑๑๒ ลบ.(๓.๓๕) ปี ๒๕๕๙ =๓,๔๑๙ ลบ.(๙.๘๗) ปี ๒๕๖๐ =๓,๖๐๕ ลบ.(๕.๔๔) ปี ๒๕๖๑ =๓,๕๓๒ ลบ.(-๒.๐๒) ปี ๒๕๖๒ =๓,๔๐๕ ลบ.(-๓.๖๐)	เพิ่มขึ้นไม่ ต่ำกว่า ร้อยละ ๒	เพิ่มขึ้นไม่ ต่ำกว่า ร้อยละ ๒	เพิ่มขึ้นไม่ ต่ำกว่า ร้อยละ ๒	เพิ่มขึ้นไม่ ต่ำกว่า ร้อยละ ๒	เพิ่มขึ้นไม่ ต่ำกว่า ร้อยละ ๒
มูลค่าการค้าชายแดน เพิ่มขึ้น	มูลค่าการค้า ชายแดนเพิ่มขึ้น (ร้อยละ)	ปี ๒๕๖๒=๔,๖๕๕ ลบ. ปี ๒๕๖๓ =๓,๓๖๖.๗๘ ลบ. ปี ๒๕๖๔ =๑,๒๖๐ ลบ.	เพิ่มขึ้นไม่ ต่ำกว่า ร้อยละ ๑	เพิ่มขึ้นไม่ ต่ำกว่า ร้อยละ ๑	เพิ่มขึ้นไม่ ต่ำกว่า ร้อยละ ๑	เพิ่มขึ้นไม่ ต่ำกว่า ร้อยละ ๑	เพิ่มขึ้นไม่ ต่ำกว่า ร้อยละ ๑

เป้าหมาย	ตัวชี้วัด	ข้อมูลฐาน	ค่าเป้าหมาย				
			พ.ศ. ๒๕๖๖	พ.ศ. ๒๕๖๗	พ.ศ. ๒๕๖๘	พ.ศ. ๒๕๖๙	พ.ศ. ๒๕๗๐
รายได้ผลิตภัณฑ์ชุมชน (OTOP) เพิ่มขึ้น	รายได้ผลิตภัณฑ์ชุมชน (OTOP) เพิ่มขึ้น	ปี ๒๕๖๒=๒,๐๒๒ ลบ. ปี ๒๕๖๓ =๓,๔๐๕ ลบ. ปี ๒๕๖๔ =๑,๒๖๐ ลบ.	๑,๓๘๖ ล้านบาท	๑,๕๑๒ ล้านบาท	๑,๖๓๘ ล้านบาท	๑,๗๖๔ ล้านบาท	๑,๘๙๐ ล้านบาท
รายได้ด้านการท่องเที่ยวของผู้มาเยือนชาวไทยเพิ่มขึ้น	รายได้ด้านการท่องเที่ยว	ปี ๒๕๖๒=๓,๒๒๓.๙๕ ลบ. ปี ๒๕๖๓ =๑,๒๔๗.๖๓ ลบ. ปี ๒๕๖๔ =๒๙๒.๕๔ ลบ.	เพิ่มขึ้นไม่ ต่ำกว่า ร้อยละ ๓	เพิ่มขึ้นไม่ ต่ำกว่า ร้อยละ ๓	เพิ่มขึ้นไม่ ต่ำกว่า ร้อยละ ๓	เพิ่มขึ้นไม่ ต่ำกว่า ร้อยละ ๓	เพิ่มขึ้นไม่ ต่ำกว่า ร้อยละ ๓

แนวทางการพัฒนา

- ๑) พัฒนาภาคการผลิต ทั้งเกษตรกรรม อุตสาหกรรม พาณิชยกรรมและท่องเที่ยว ให้สามารถเชื่อมโยงและมีผลผลิตและผลิตภัณฑ์ ที่สอดคล้องและสอดรับกันตามหลักของห่วงโซ่มูลค่า (Value Chain)
- ๒) พัฒนาการท่องเที่ยวเชิงนิเวศ ทางธรรมชาติ อาหารและวัฒนธรรม ที่มีความหลากหลาย โดยใช้ศักยภาพของชุมชน
- ๓) พัฒนาการสร้างสรรค์ผลผลิตและผลิตภัณฑ์ เพื่อเพิ่มมูลค่าสอดคล้องกับความต้องการของตลาด โดยเน้นนวัตกรรมและอัตลักษณ์ประจำจังหวัด
- ๔) เร่งพัฒนาและส่งเสริมเขตเศรษฐกิจพิเศษ ให้สามารถเป็นศูนย์กลางการค้าชายแดน รองรับการเป็นประตูเศรษฐกิจของประเทศ

แผนงานและโครงการสำคัญ

แผนงานที่ ๑ การพัฒนาคุณภาพการผลิตและบริหารจัดการผลผลิตภาคเกษตร

โครงการสำคัญ ๑) โครงการพัฒนาคุณภาพการผลิตและสร้างมูลค่าเพิ่มสินค้าเกษตร

โครงการสำคัญ ๒) โครงการพัฒนาระบบตลาด เชื่อมโยงตลาดสินค้าและบริการสู่ตลาดโลก และส่งเสริมการค้าจังหวัดนราธิวาส สู่เศรษฐกิจฐานราก

แผนงานที่ ๒ การยกระดับศักยภาพและเสริมสร้างความเติบโตของอุตสาหกรรมท่องเที่ยวให้มีคุณภาพได้มาตรฐาน

โครงการสำคัญ ๓) โครงการพัฒนาคุณภาพสินค้า บริการ สถานที่ท่องเที่ยว และพัฒนาบุคลากรด้านการท่องเที่ยว รองรับการท่องเที่ยวของคนทั่วโลก

โครงการสำคัญ ๔) โครงการส่งเสริมและประชาสัมพันธ์การท่องเที่ยวให้เป็นภาพลักษณ์ที่ดีของจังหวัดนราธิวาส

แผนงานที่ ๓ การพัฒนาศักยภาพผู้ประกอบการ ส่งเสริมการค้า การลงทุน การค้าชายแดนอุตสาหกรรมเพิ่มมูลค่าที่เป็นมิตรกับสิ่งแวดล้อม

โครงการสำคัญ ๕) โครงการส่งเสริมการประกอบธุรกิจ การค้า การลงทุน อุตสาหกรรมให้เกิดการขยายตัวทางเศรษฐกิจมูลค่าสูง

ประเด็นการพัฒนาที่ ๒ พัฒนาคุณภาพชีวิต ลดความเหลื่อมล้ำ พัฒนา จัดการโครงสร้างพื้นฐานทรัพยากร ธรรมชาติและสิ่งแวดล้อมอย่างเป็นระบบ นำไปสู่ความมั่นคงและสันติสุขที่ยั่งยืน

วัตถุประสงค์

- ๑) เพื่อยกระดับคุณภาพชีวิตและสันติสุขของประชาชน ให้เกิดความเข้มแข็งในการดำรงชีวิตบนสังคมพหุวัฒนธรรม ลดความเหลื่อมล้ำ ทั้งการศึกษา สาธารณสุข สมรรถนะแรงงานทั้งในและนอกระบบ
- ๒) เพื่อยกระดับรายได้ครัวเรือนและส่งเสริมเศรษฐกิจชุมชนให้มีความเข้มแข็งสามารถพึ่งพาตนเองได้
- ๓) เพื่อบริหารจัดการทรัพยากรธรรมชาติและสิ่งแวดล้อมให้เกิดความยั่งยืน ให้เป็นปัจจัยการผลิตภาคเกษตรกรรม อุตสาหกรรม การท่องเที่ยว และคุณภาพชีวิตที่ดีให้กับประชาชน
- ๔) เพื่อพัฒนาและบริหารจัดการโครงสร้างพื้นฐาน ให้เกิดความมั่นคง ปลอดภัย เชื่อมโยงการคมนาคมและโลจิสติกส์ ที่ครอบคลุมและมีมาตรฐานรองรับการขยายตัวทางเศรษฐกิจ การค้า การลงทุนและการท่องเที่ยวอย่างมีประสิทธิภาพ
- ๕) เพื่อพัฒนาระบบอำนวยการความสงบเรียบร้อย ความสันติสุข ให้มีประสิทธิภาพและลดความสูญเสียจากเหตุการณ์ความไม่สงบ

เป้าหมายและตัวชี้วัด ของประเด็นการพัฒนาที่ ๒

เป้าหมาย	ตัวชี้วัด	ข้อมูลฐาน	ค่าเป้าหมาย				
			พ.ศ. ๒๕๖๖	พ.ศ. ๒๕๖๗	พ.ศ. ๒๕๖๘	พ.ศ. ๒๕๖๙	พ.ศ. ๒๕๗๐
คะแนน O-net เฉลี่ย ระดับมัธยมศึกษาตอนปลายเพิ่มขึ้น	ค่าเฉลี่ย O-net มัธยมศึกษาตอนปลาย(คะแนน)	ปี ๒๕๖๒ = ๒๕.๒๙ ปี ๒๕๖๓ = ๒๖.๒๑ ปี ๒๕๖๔ = ๒๕.๓๓	เพิ่มขึ้น ไม่ต่ำกว่า ร้อยละ ๐.๕๐	เพิ่มขึ้น ไม่ต่ำกว่า ร้อยละ ๐.๕๐	เพิ่มขึ้น ไม่ต่ำกว่า ร้อยละ ๐.๕๐	เพิ่มขึ้น ไม่ต่ำกว่า ร้อยละ ๐.๕๐	เพิ่มขึ้น ไม่ต่ำกว่า ร้อยละ ๐.๕๐
ประชากรว่างงานในจังหวัดลดลง	อัตราการว่างงาน (ร้อยละ)	ปี ๒๕๖๒ = ๔.๑๐ ปี ๒๕๖๓ = ๖.๖๖ ปี ๒๕๖๔ = ๗.๗๗	ลดลง ไม่ต่ำกว่า ร้อยละ ๐.๕	ลดลง ไม่ต่ำกว่า ร้อยละ ๐.๕	ลดลง ไม่ต่ำกว่า ร้อยละ ๐.๕	ลดลง ไม่ต่ำกว่า ร้อยละ ๐.๕	ลดลง ไม่ต่ำกว่า ร้อยละ ๐.๕
คดีอาชญากรรมต่อประชากรแสนคนลดลง	อัตราคดีอาชญากรรมต่อประชากรแสนคนลดลงร้อยละ ๒.๕						
	-คดีกลุ่ม ๑ คดี ความผิดเกี่ยวกับชีวิต ร่างกาย และเพศ	ปี ๒๕๖๒ = ๒๔.๒๕ ปี ๒๕๖๓ = ๒๑.๗๕ ปี ๒๕๖๔ = ๒๘.๖๒	ลดลง ไม่ต่ำกว่า ร้อยละ ๒.๕	ลดลง ไม่ต่ำกว่า ร้อยละ ๒.๕	ลดลง ไม่ต่ำกว่า ร้อยละ ๒.๕	ลดลง ไม่ต่ำกว่า ร้อยละ ๒.๕	ลดลง ไม่ต่ำกว่า ร้อยละ ๒.๕
	-คดีกลุ่ม ๒ คดี ความผิดเกี่ยวกับทรัพย์สิน	ปี ๒๕๖๒ = ๗๓.๒๕ ปี ๒๕๖๓ = ๗๒.๑๒ ปี ๒๕๖๔ = ๖๐.๘๘	ลดลง ไม่ต่ำกว่า ร้อยละ ๒.๕	ลดลง ไม่ต่ำกว่า ร้อยละ ๒.๕	ลดลง ไม่ต่ำกว่า ร้อยละ ๒.๕	ลดลง ไม่ต่ำกว่า ร้อยละ ๒.๕	ลดลง ไม่ต่ำกว่า ร้อยละ ๒.๕

เป้าหมาย	ตัวชี้วัด	ข้อมูลฐาน	ค่าเป้าหมาย				
			พ.ศ. ๒๕๖๖	พ.ศ. ๒๕๖๗	พ.ศ. ๒๕๖๘	พ.ศ. ๒๕๖๙	พ.ศ. ๒๕๗๐
หมู่บ้าน/ชุมชนที่ไม่พบปัญหาเสพติดเพิ่มขึ้น	ร้อยละของหมู่บ้าน/ชุมชนที่ไม่พบปัญหาเสพติด	ปี ๒๕๖๒ = ๗๑.๒๖ ปี ๒๕๖๓ = ๗๑.๗๑ ปี ๒๕๖๔ = ๖๗.๐๒	เพิ่มขึ้น ไม่ต่ำกว่า ร้อยละ ๐.๕	เพิ่มขึ้น ไม่ต่ำกว่า ร้อยละ ๐.๕	เพิ่มขึ้น ไม่ต่ำกว่า ร้อยละ ๐.๕	เพิ่มขึ้น ไม่ต่ำกว่า ร้อยละ ๐.๕	เพิ่มขึ้น ไม่ต่ำกว่า ร้อยละ ๐.๕
เหตุการณ์ความไม่สงบในจังหวัดนราธิวาสลดลง	จำนวนเหตุการณ์ความไม่สงบในจังหวัดนราธิวาสลดลง	ปี ๒๕๖๓ = ๒๓ ครั้ง ปี ๒๕๖๔ = ๔๘ ครั้ง ปี ๒๕๖๕ = ๔๔ ครั้ง (เฉลี่ย ๓ ปีย้อนหลัง) = (๒๓+๔๘+๔๔)/๓ = ๓๘ ครั้ง	๓๕	๓๓	๓๐	๒๘	๒๕
ขยะที่กำจัดถูกต้องมีปริมาณเพิ่มขึ้น	สัดส่วนปริมาณขยะที่กำจัดถูกต้องต่อปริมาณขยะที่เกิดขึ้น (ร้อยละ)	ปี ๒๕๖๓ = ร้อยละ ๒๗.๖๓ ปี ๒๕๖๔ = ร้อยละ ๒๗.๗๗ ปี ๒๕๖๕ = ร้อยละ ๒๗.๖๐	ร้อยละ ๒๘	ร้อยละ ๓๐	ร้อยละ ๓๒	ร้อยละ ๓๔	ร้อยละ ๓๕
ประชากรที่ประสบอุทกภัยลดลง	จำนวนประชากรที่ได้รับผลกระทบจากอุทกภัย ต่อประชากร ๑๐๐,๐๐๐ คน	จำนวนประชากรที่ประสบอุทกภัย ปี ๒๕๖๒ = ๕๘,๖๖๐ คน ปี ๒๕๖๓ = ๙๑,๐๙๙ คน ปี ๒๕๖๔ = ๒๕,๒๑๘ คน	เพิ่มขึ้น ไม่เกิน ร้อยละ ๓	เพิ่มขึ้น ไม่เกิน ร้อยละ ๓	เพิ่มขึ้น ไม่เกิน ร้อยละ ๓	เพิ่มขึ้น ไม่เกิน ร้อยละ ๓	เพิ่มขึ้น ไม่เกิน ร้อยละ ๓

แนวทางการพัฒนา

- พัฒนาและส่งเสริมการศึกษา การพัฒนาทักษะและสมรรถนะ อาชีพ แรงงานและสาธารณสุข ให้สอดคล้องกับสถานการณ์ปัจจุบัน โดยกระจายความทั่วถึงลดความเหลื่อมล้ำ อย่างองค์รวมและบูรณาการ
- ส่งเสริมความร่วมมือของทุกองค์กรและภาคประชาชนในการบริหารและจัดการทรัพยากรธรรมชาติและสิ่งแวดล้อมให้เกิดความเป็นธรรมและยั่งยืน
- ส่งเสริมและสนับสนุนให้จังหวัดและองค์กรปกครองท้องถิ่นในการพัฒนาโครงสร้างพื้นฐานเพื่อสนับสนุนกิจกรรมทางเศรษฐกิจและยกระดับคุณภาพชีวิต
- ส่งเสริมและพัฒนาระบบอำนวยความสะดวก ความสงบ สันติสุข แบบมีประสิทธิภาพ โดยเน้นความร่วมมือที่ใช้เทคโนโลยีดิจิทัลและนวัตกรรมอย่างสร้างสรรค์

แผนงานและโครงการสำคัญ

- แผนงานที่ ๑ การส่งเสริมการมีส่วนร่วมในการแก้ไขปัญหาและพัฒนาพื้นที่ เสริมสร้างความเข้มแข็งของหมู่บ้าน/ชุมชน ให้เกิดความมั่นคงและสันติสุข
- โครงการสำคัญที่ ๑) โครงการเสริมสร้างความมั่นคง ความเข้มแข็งในระดับชุมชน
- โครงการสำคัญที่ ๒) โครงการพัฒนาและขยายผลโครงการอันเนื่องมาจากพระราชดำริจังหวัดนราธิวาส
- แผนงานที่ ๒ การพัฒนาโครงสร้างพื้นฐานและสาธารณูปโภคพื้นฐานเพื่อยกระดับคุณภาพชีวิต
- โครงการสำคัญที่ ๓) โครงการยกระดับมาตรฐานทางหลวงเพื่อสนับสนุนความมั่นคงชายแดนจังหวัดนราธิวาส
- โครงการสำคัญที่ ๔) โครงการบริหารจัดการ พื้นฟูและพัฒนาแหล่งน้ำ

แผนงานที่ ๓ การพัฒนาด้านสังคมและคุณภาพชีวิต

โครงการสำคัญที่ ๕) โครงการส่งเสริมสุขภาพ สร้างภูมิคุ้มกันที่ดีของประชาชน

แผนงานที่ ๔ ส่งเสริมการศึกษา การพัฒนาทักษะและสมรรถนะด้านอาชีพ

โครงสร้างสำคัญที่ ๖) โครงการส่งเสริมการพัฒนาทักษะและสมรรถนะด้านอาชีพ เพื่อลดความเหลื่อมล้ำ สร้างความเสมอภาคเท่าเทียมกัน

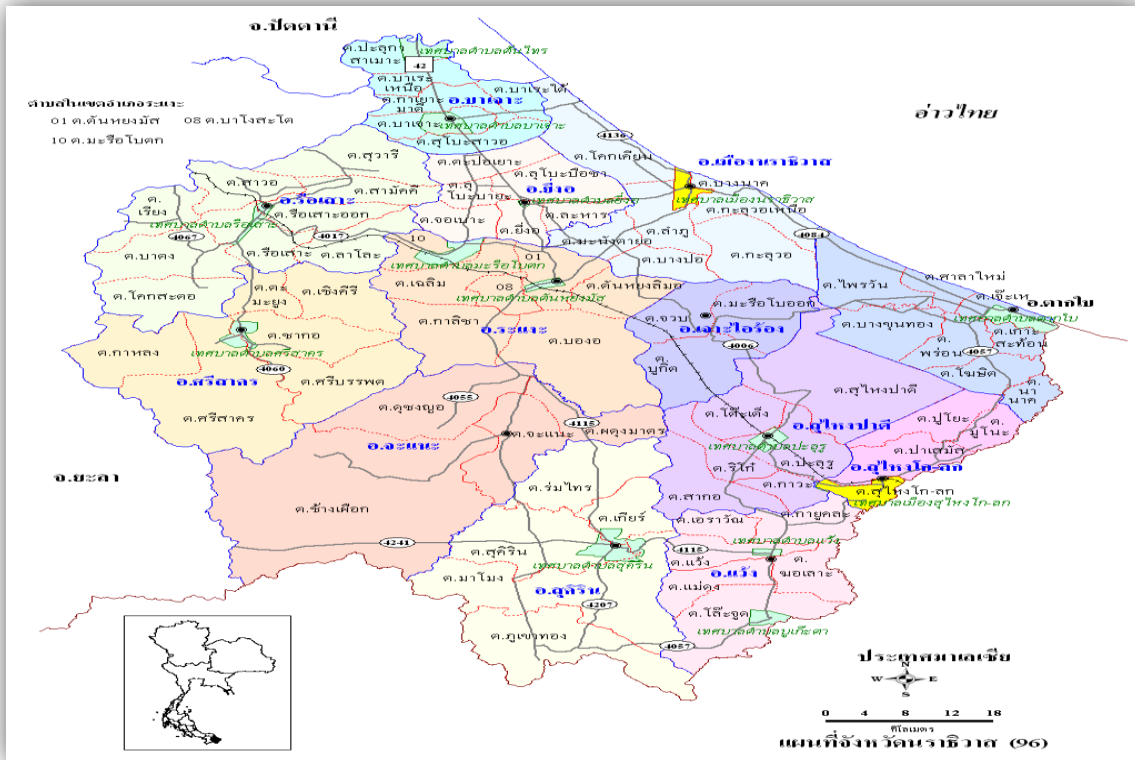

๔) ยุทธศาสตร์การพัฒนาขององค์กรปกครองส่วนท้องถิ่นในเขตจังหวัดนราธิวาส

วิสัยทัศน์องค์กรปกครองส่วนท้องถิ่นในเขตจังหวัดนราธิวาส

“บริการสาธารณะครอบคลุม เศรษฐกิจมั่นคง ประชาชนมั่งคั่ง ท้องถิ่นพัฒนานำสังคมสู่ความยั่งยืน”

ยุทธศาสตร์การพัฒนา ๗ ด้าน

(๑) ด้านโครงสร้างพื้นฐาน ประกอบด้วย ๕ กลยุทธ์

- ๑.๑ บุกเบิก สร้าง ปรับปรุง บำรุงรักษาเส้นทางคมนาคมทางบก ทางน้ำ สะพาน เขื่อน ระบบระบายน้ำ
- ๑.๒ สร้างและปรับปรุงแหล่งน้ำอุปโภค บริโภค
- ๑.๓ จัดทำผังเมืองรวมจังหวัด ผังเมืองและผังตำบล
- ๑.๔ พัฒนาและปรับปรุงระบบจราจร
- ๑.๕ จัดให้มีไฟฟ้าและระบบโทรคมนาคมอย่างทั่วถึง

(๒) ด้านงานส่งเสริมคุณภาพชีวิต ประกอบด้วย ๗ กลยุทธ์

- ๒.๑ ส่งเสริมและสนับสนุนการสร้างงานสร้างอาชีพแบบยั่งยืนให้กับประชาชนในท้องถิ่น

๒.๒ ส่งเสริมงานด้านสังคมสงเคราะห์และสวัสดิการชุมชนแก่ผู้ด้อยโอกาสทางสังคม
 ๒.๓ ส่งเสริมการศึกษาทั้งใน นอกระบบและตามอัธยาศัย โดยสนับสนุนให้ประชาชนมีส่วนร่วมในการจัดการศึกษา

๒.๔ สนับสนุนการป้องกันและแก้ไขปัญหายาเสพติด
 ๒.๕ ส่งเสริมด้านการออกกำลังกาย การกีฬา และนันทนาการ
 ๒.๖ ส่งเสริมสุขภาพ ควบคุมและป้องกันโรค รักษาฟื้นฟูสมรรถภาพ และพัฒนาระบบบริการสาธารณสุข
 ๒.๗ ส่งเสริมสนับสนุนการพัฒนาคุณภาพชีวิตของประชาชน

(๓) ด้านการจัดระเบียบชุมชน/สังคม และการรักษาความสงบเรียบร้อย ประกอบด้วย ๔ กลยุทธ์

๓.๑ ส่งเสริมให้ความรู้ความเข้าใจแก่ประชาชนเกี่ยวกับการเมือง การปกครองระบบประชาธิปไตย
 ๓.๒ พัฒนาศักยภาพของท้องถิ่นในการป้องกันและบรรเทาสาธารณภัยตลอดจนการรักษาความสงบเรียบร้อยในท้องถิ่น

๓.๓ เสริมสร้างความเข้มแข็งของชุมชนให้มีส่วนร่วมในการรักษาความสงบเรียบร้อยในท้องถิ่น
 ๓.๔ ส่งเสริมให้ผู้นำศาสนาเข้ามามีบทบาทเพื่อเพิ่มศักยภาพในการแก้ปัญหาคาความมั่นคง

(๔) ด้านการวางแผน การส่งเสริมการลงทุนพาณิชย์กรรม และการท่องเที่ยว ประกอบด้วย ๕ กลยุทธ์

๔.๑ ส่งเสริมการตลาด การค้า การลงทุนในท้องถิ่น และเมืองชายแดน
 ๔.๒ ส่งเสริมระบบเศรษฐกิจชุมชน และผลิตภัณฑ์ในท้องถิ่น
 ๔.๓ ส่งเสริมการค้าออนไลน์ผ่านดิจิทัลแพลตฟอร์ม
 ๔.๔ ส่งเสริมให้ประชาชนยึดหลักเศรษฐกิจพอเพียง
 ๔.๕ ส่งเสริมโครงการตามแนวพระราชดำริ
 ๔.๖ พัฒนาส่งเสริมการท่องเที่ยวและแหล่งท่องเที่ยวเชิงอนุรักษ์

(๕) ด้านการบริหารจัดการและการอนุรักษ์ทรัพยากรธรรมชาติและสิ่งแวดล้อม ประกอบด้วย ๕ กลยุทธ์

๕.๑ อนุรักษ์และฟื้นฟูทรัพยากรธรรมชาติและสิ่งแวดล้อม
 ๕.๒ ส่งเสริม สนับสนุนให้ประชาชนในชุมชนมีจิตสำนึกในการร่วมกันอนุรักษ์ทรัพยากรธรรมชาติและสิ่งแวดล้อม

๕.๓ ปรับปรุงภูมิทัศน์ในชุมชนและเมือง
 ๕.๔ จัดทำระบบกำจัดขยะและสิ่งปฏิกูลตลอดจนระบบบำบัดน้ำเสีย
 ๕.๕ ส่งเสริมและสนับสนุนการใช้พลังงานทดแทน

(๖) ด้านศิลปะ วัฒนธรรม จารีตประเพณีและภูมิปัญญาท้องถิ่น ประกอบด้วย ๕ กลยุทธ์

๖.๑ ส่งเสริมการอนุรักษ์ ฟื้นฟู สืบทอดจารีตประเพณี ศิลปวัฒนธรรม
 ๖.๒ ส่งเสริมและสนับสนุนภูมิปัญญาท้องถิ่น และปราชญ์บุคคล
 ๖.๓ เสริมสร้างและทำนุบำรุงศาสนา ตลอดจนศิลปวัฒนธรรมท้องถิ่น
 ๖.๔ ส่งเสริมและสนับสนุนการอนุรักษ์โบราณวัตถุและโบราณสถานในท้องถิ่น
 ๖.๕ ส่งเสริมสนับสนุนการพัฒนาคุณธรรม จริยธรรม ของเด็ก เยาวชนและประชาชน

(๗) ด้านการบริหารจัดการตามหลักธรรมาภิบาล ประกอบด้วย ๖ กลยุทธ์

- ๗.๑ พัฒนาความรู้ความสามารถและคุณธรรมจริยธรรมแก่บุคลากรในองค์กร
- ๗.๒ พัฒนาปรับปรุงจัดหาเครื่องมือ เครื่องใช้ ตลอดจนสถานที่ในการปฏิบัติงาน
- ๗.๓ พัฒนาปรับปรุงระบบบริหารจัดการองค์กรตามหลักธรรมาภิบาล
- ๗.๔ ปรับปรุงและสร้างระบบการให้บริการที่ทันสมัย รวดเร็ว และมีประสิทธิภาพ
- ๗.๕ ส่งเสริมและสร้างทัศนคติที่ดีต่อการปฏิบัติงานเพื่อการบริการประชาชน
- ๗.๖ พัฒนาส่งเสริมระบบการประชาสัมพันธ์และเผยแพร่การดำเนินงานขององค์กร

(๒) ยุทธศาสตร์ของเทศบาลตำบลต้นหยงมัส

๑) วิสัยทัศน์

เทศบาลตำบลต้นหยงมัส ได้กำหนดวิสัยทัศน์ (Vision) เพื่อแสดงสถานการณ์ในอนาคต ซึ่งเป็จุดมุ่งหมายความคาดหวังที่ต้องการให้เกิดขึ้นในอนาคตข้างหน้า ซึ่งจะสามารถสะท้อนถึงสภาพการณ์ของท้องถิ่นในอนาคตอย่างรอบด้าน ภายใต้การเปลี่ยนแปลงของสภาพแวดล้อมด้านต่างๆ จึงได้กำหนดวิสัยทัศน์ คาดหวังที่จะให้เกิดขึ้นในอนาคต ดังนี้

“ส่งเสริมการศึกษา พัฒนางานสาธารณสุข แก้ปัญหาสิ่งแวดล้อม พร้อมสร้างรายได้ ก้าวสู่ประชาคมอาเซียน”

๒) ยุทธศาสตร์

คณะกรรมการพัฒนาองค์การบริหารส่วนตำบลร่วมกับประชาคมท้องถิ่น ส่วนราชการ รัฐวิสาหกิจ รวมทั้งองค์กรต่างๆที่เกี่ยวข้อง ได้กำหนดยุทธศาสตร์ของเทศบาลตำบลต้นหยงมัส ๗ ด้าน ดังนี้

- ๑.) ยุทธศาสตร์ด้านโครงสร้างพื้นฐาน
- ๒.) ยุทธศาสตร์ด้านงานส่งเสริมคุณภาพชีวิต
- ๓.) ยุทธศาสตร์ด้านการจัดระเบียบชุมชน/สังคม และการรักษาความสงบเรียบร้อย
- ๔.) ยุทธศาสตร์ด้านการวางแผน การส่งเสริมการลงทุน พาณิชยกรรม และการท่องเที่ยว
- ๕.) ยุทธศาสตร์ด้านการบริหารจัดการและอนุรักษ์ทรัพยากรธรรมชาติและสิ่งแวดล้อม
- ๖.) ยุทธศาสตร์ด้านศิลปะ วัฒนธรรม จารีตประเพณีและภูมิปัญญาท้องถิ่น
- ๗.) ยุทธศาสตร์ด้านการบริหารจัดการตามหลักธรรมาภิบาล

๓) เป้าประสงค์

๑. พัฒนาระบบโครงสร้างพื้นฐาน สาธารณูปโภค สาธารณูปการ เชื้อนและพื้กั้นน้ำ ระบบคมนาคม ระบบจราจร ระบบผังเมือง ผังตำบล และผังจังหวัดที่มีคุณภาพได้มาตรฐาน

๒. ประชาชนได้รับการพัฒนาให้มีอาชีพ และส่งเสริมการศึกษาทั้งในและนอกระบบ/ด้านสังคม สงเคราะห์/ด้านการออกก้าลังกาย เพื่อรองรับการเข้าสู่ประชาคมอาเซียน

๓. ส่งเสริมพัฒนาบทบาทและคุณภาพชีวิตของเด็ก เยาวชนสตรี ผู้สูงอายุ ผู้พิการ และด้อยโอกาส

๔. ประชาชนมีความรู้ความเข้าใจเกี่ยวกับระบอบประชาธิปไตยและสร้างจิตสำนึกในการมีส่วนร่วมด้านการป้องกันและบรรเทาสาธารณภัย ตลอดจนรักษาความสงบเรียบร้อย สร้างความเข้มแข็งของชุมชนในท้องถิ่น

๕. ส่งเสริมและสนับสนุนการตลาด การค้า การลงทุน พัฒนาระบบเศรษฐกิจชุมชนตามหลักเศรษฐกิจพอเพียงและส่งเสริมด้านการท่องเที่ยวเชิงอนุรักษ์ให้เข้มแข็งและแข่งขันได้ เพื่อรองรับการเข้าสู่ประชาคมอาเซียน

๖. ประชาชนมีส่วนร่วมในการเฝ้าระวัง ป้องกัน และฟื้นฟูอนุรักษ์ทรัพยากรธรรมชาติและสิ่งแวดล้อมในชุมชนอย่างยั่งยืน

๗. ส่งเสริมพัฒนาคุณธรรมและจริยธรรม ทำนุบำรุงศาสนา ฟื้นฟูศิลปทอจารีตประเพณี ศิลปะวัฒนธรรม และภูมิปัญญาท้องถิ่นโดยให้เด็กและเยาวชน รวมถึงประชาชนได้เข้ามามีส่วนร่วม

๘. การบริหารจัดการขององค์กรปกครองส่วนท้องถิ่นดำเนินการตามหลักธรรมาภิบาลพร้อมสร้างทัศนคติที่ดีด้านการให้บริการแก่ประชาชน เพื่อเผยแพร่ประชาสัมพันธ์การดำเนินงานขององค์กรปกครองส่วนท้องถิ่น

๙. ส่งเสริมให้เกิดการบริหารจัดการที่มีประสิทธิภาพ ตอบสนองความต้องการของประชาชนตาม หลักการบริหารกิจการบ้านเมืองที่ดี

๑๐. ส่งเสริมและสนับสนุนกิจกรรมลานกีฬาชุมชน และจัดการแข่งขันกีฬาประเภทต่างๆที่เกี่ยวข้อง

๑๑. ส่งเสริมและสนับสนุน และร่วมมือกับส่วนราชการ หน่วยงาน มูลนิธิการกุศลและองค์กรที่เกี่ยวข้อง ในการเตรียมความพร้อมในการป้องกันภัย และการช่วยเหลือผู้ประสบภัย

๑๒. ส่งเสริมสนับสนุนและร่วมมือกับส่วนราชการ องค์กรปกครองส่วนท้องถิ่นและภาคเอกชน ในการรณรงค์สร้างจิตสำนึก เพื่อป้องกันและแก้ไขปัญหามลพิษและปัญหาสิ่งแวดล้อมของชุมชนท้องถิ่นทุกระดับ

๑๓. ส่งเสริมสนับสนุนและสร้างความร่วมมือกับส่วนราชการที่เกี่ยวข้อง องค์กรปกครองส่วนท้องถิ่นในการจัดทำระบบกำจัดขยะรวม

๔) ตัวชี้วัด

๑.) ยุทธศาสตร์ด้านโครงสร้างพื้นฐาน ประกอบด้วยตัวชี้วัด ดังนี้

๑.๑ มีเส้นทางคมนาคม รางระบายน้ำ ระบบประปา ที่มีคุณภาพได้มาตรฐาน

๑.๒ มีระบบผังเมืองที่มีคุณภาพได้มาตรฐาน

๑.๓ มีระบบไฟจราจรที่ได้มีคุณภาพได้มาตรฐาน

๑.๔ มีระบบไฟฟ้าแสงสว่างที่ได้มาตรฐาน ประหยัดพลังงานและสว่างครอบคลุมทั้งเขตเทศบาล

๒.) ยุทธศาสตร์ด้านงานส่งเสริมคุณภาพชีวิต ประกอบด้วยตัวชี้วัด ดังนี้

๒.๑ สามารถส่งเสริมคุณภาพชีวิตของประชาชนทุกชุมชนได้ดีขึ้น โดยการส่งเสริมและสนับสนุนการสร้างงานสร้างอาชีพแบบยั่งยืนให้กับประชาชนในท้องถิ่น

๒.๒ สามารถส่งเสริมการศึกษาทั้งใน นอกระบบและตามอัธยาศัย โดยสนับสนุนให้ประชาชนมีส่วนร่วมในการจัดการศึกษา

๒.๓ สามารถพัฒนาคุณภาพชีวิตของผู้ผ่านการเสพยาเสพติดให้มีคุณภาพชีวิตดีขึ้น

๒.๔ สามารถส่งเสริมการออกกำลังกาย การกีฬาของประชาชนได้เพิ่มขึ้น

๒.๕ สามารถป้องกันและควบคุมการแพร่ระบาดของโรคติดต่อต่างๆ ได้ดีขึ้น

๒.๖ กลุ่มสตรี อสม. ได้ทำกิจกรรม ร่วมกัน และสร้างความสามัคคี ประชาชนได้รับการบริการ สาธารณสุขอย่างทั่วถึง ๗ ชุมชน

๒.๗ ส่งเสริมและสนับสนุนด้านการออกกำลังกาย การกีฬา และนันทนาการ

๒.๘ ส่งเสริมการป้องกัน รักษา ควบคุมโรค ตลอดจนการพัฒนาด้านการสาธารณสุข

๓.) ยุทธศาสตร์ด้านการจัดระเบียบชุมชน/สังคม และการรักษาความสงบเรียบร้อย
ประกอบด้วยตัวชี้วัด ดังนี้

๓.๑ สามารถส่งเสริมให้ความรู้ความเข้าใจแก่ประชาชนเกี่ยวกับการเมืองการปกครองระบบ ประชาธิปไตย

๓.๒ พัฒนาศักยภาพของชุมชนในการเข้าร่วมแก้ไขปัญหาในการป้องกันสาธารณสุขภัยแก่ท้องถิ่น

๓.๓ พัฒนาศักยภาพของผู้นำชุมชนในการเข้าร่วมรักษาความสงบเรียบร้อยในท้องถิ่น

๓.๔ อาสาสมัครในการช่วยเหลือชุมชนและประสานงานในชุมชน

๓.๕ ส่งเสริมการฝึกอบรมอาสาสมัครป้องกันภัยและบรรเทาสาธารณภัยประจำชุมชน/ตำบล และทีมกู้ชีพกู้ภัยตำบล ๗ ชุมชน

๔.) ยุทธศาสตร์ด้านการวางแผน การส่งเสริมการลงทุน พาณิชยกรรม และการท่องเที่ยว
ประกอบด้วยตัวชี้วัดดังนี้

๔.๑ ผู้ประกอบการและประชาชนในพื้นที่ได้รับการพัฒนาศักยภาพด้านการส่งเสริมการลงทุน เพิ่มขึ้น

๔.๒ คุณภาพชีวิตของชุมชนได้รับการยกระดับที่ดีขึ้น

๔.๓ ชุมชนมีรายได้จากการกระตุ้นเศรษฐกิจเพิ่มขึ้น

๔.๔ ส่งเสริมให้ดำเนินโครงการตามแนวทางพระราชดำริ และยึดหลักเศรษฐกิจพอเพียง

๕.) ยุทธศาสตร์ด้านการบริหารจัดการและอนุรักษ์ทรัพยากรธรรมชาติและสิ่งแวดล้อม
ประกอบด้วยตัวชี้วัด ดังนี้

๕.๑ เด็ก เยาวชน และประชาชนมีจิตสำนึกในการรักษาสภาพแวดล้อมได้เพิ่มขึ้น

๕.๒ พัฒนาคุณภาพชีวิตของประชาชนได้เพิ่มขึ้น

๕.๔ ภาคครัวเรือนมีการเล็งเห็นถึงคุณค่าจากการใช้พลังงานได้เพิ่มขึ้น

๕.๕ เพื่อทัศนียภาพที่สวยงามประชาชนเห็นประโยชน์ของการปลูกป่า

๕.๖ ส่งเสริมสนับสนุนและร่วมมือกับส่วนราชการ องค์กรปกครองส่วนท้องถิ่นและภาคเอกชน ในการรณรงค์สร้างจิตสำนึก เพื่อป้องกันและแก้ไขปัญหามลพิษและปัญหาสิ่งแวดล้อมของ ๗ ชุมชน

๕.๗ การกำจัดขยะ สิ่งปฏิกูลอย่างถูกวิธี ๗ ชุมชน

ตัวชี้วัด ดังนี้

๖) ยุทธศาสตร์ด้านศิลปะ วัฒนธรรม จารีตประเพณีและภูมิปัญญาท้องถิ่น ประกอบด้วย

- ๖.๑ มีกิจกรรมทางประเพณีและวัฒนธรรมให้กับประชาชนเพิ่มขึ้น
- ๖.๒ ประชาชนมีจิตสำนึกต่อสถาบันพระมหากษัตริย์
- ๖.๓ ประชาชนมีส่วนร่วมในการทำนุบำรุงศาสนาในพื้นที่ของชุมชนได้
- ๖.๔ ประชาชนเข้ามามีส่วนร่วมในการจัดกิจกรรมทางศาสนา วัฒนธรรม ประเพณี

๗) ยุทธศาสตร์ด้านการบริหารจัดการตามหลักธรรมาภิบาล ประกอบด้วยตัวชี้วัด ดังนี้

- ๗.๑ มีกิจกรรมพัฒนาความรู้ความสามารถ และคุณธรรมจริยธรรมแก่บุคลากรในองค์กร
- ๗.๒ มีการพัฒนาการจัดหาเครื่องมือ เครื่องใช้ ตลอดจนสถานที่ในการปฏิบัติงาน ปรับปรุงระบบการ ให้บริการที่ทันสมัย รวดเร็ว และมีประสิทธิภาพ
- ๗.๓ มีการพัฒนาระบบการบริหารจัดการองค์กร สร้างทัศนคติที่ดีในการปฏิบัติงานเพื่อให้บริการประชาชน ตามหลักธรรมาภิบาล
- ๗.๔ มีการพัฒนาส่งเสริมระบบการประชาสัมพันธ์ และเผยแพร่การดำเนินงานขององค์กร เพื่อรองรับ ประชาคมอาเซียน

๗.๕ ค่าเป้าหมาย

๑) ยุทธศาสตร์ด้านโครงสร้างพื้นฐาน ประกอบด้วยค่าเป้าหมาย ดังนี้

- ๑.๑ ประชาชนได้รับประโยชน์จากการใช้เส้นทางคมนาคมครบทุกชุมชน
- ๑.๒ ประชาชนได้รับประโยชน์จากการใช้ผังเมืองชุมชนในการแบ่งสัดส่วนพื้นที่ต่างๆ ได้อย่างถูกต้อง
- ๑.๓ ประชาชนได้รับประโยชน์จากการปรับปรุงระบบไฟฟ้าจรภายในเขตพื้นที่ชุมชนหนาแน่นครบทุกชุมชน
- ๑.๔ ประชาชนได้รับประโยชน์จากการขยายระบบไฟฟ้าแสงสว่างครบทุกชุมชน

๒) ยุทธศาสตร์ด้านงานส่งเสริมคุณภาพชีวิต ประกอบด้วยค่าเป้าหมาย ดังนี้

- ๒.๑ ประชาชนได้รับประโยชน์จากการส่งเสริมด้านการศึกษาให้แก่เด็กและเยาวชนเพิ่มขึ้น
- ๒.๒ ประชาชนได้รับประโยชน์จากการส่งเสริมและพัฒนาชุมชนด้านการค้าขายตามหลักปรัชญาเศรษฐกิจพอเพียง
- ๒.๓ ประชาชนได้รับประโยชน์จากการแก้ไขปัญหาเสพติดในชุมชน
- ๒.๔ ประชาชนได้รับประโยชน์จากการจัดหาสถานที่ออกกำลังกาย
- ๒.๕ ประชาชนได้รับประโยชน์จากการส่งเสริมในการควบคุมโรคติดต่อชนิดต่างๆ ในพื้นที่

๓) ยุทธศาสตร์ด้านการจัดระเบียบชุมชน/สังคม และการรักษาความสงบเรียบร้อย ประกอบด้วยค่าเป้าหมายดังนี้

๓.๑ ประชาชนได้รับประโยชน์จากการส่งเสริมความรู้ความเข้าใจในการเข้ามีส่วนร่วมในการแก้ปัญหาและ ป้องกันบรรเทาสาธารณภัย

๓.๒ ประชาชนได้รับประโยชน์และมีส่วนร่วมในการแก้ไขปัญหาความมั่นคงในพื้นที่

๔) ยุทธศาสตร์ด้านการวางแผน การส่งเสริมการลงทุน พาณิชยกรรม และการท่องเที่ยว ประกอบด้วยค่าเป้าหมาย ดังนี้

๔.๑ ประชาชนได้รับประโยชน์จากการส่งเสริมเศรษฐกิจการค้า การลงทุนของชุมชนในพื้นที่

๔.๒ ประชาชนได้รับประโยชน์จากการส่งเสริมความรู้ความเข้าใจในการนำหลักปรัชญาของเศรษฐกิจพอเพียงมาปรับใช้กับชีวิตประจำวัน

๔.๓ ประชาชนได้รับประโยชน์และมีส่วนร่วมในการส่งเสริมการท่องเที่ยวในพื้นที่

๕) ยุทธศาสตร์ด้านการบริหารจัดการและอนุรักษ์ทรัพยากรธรรมชาติและสิ่งแวดล้อม ประกอบด้วยค่าเป้าหมาย ดังนี้

๕.๑ ประชาชนได้รับประโยชน์จากการเข้ามามีส่วนร่วมในการรักษาทรัพยากรธรรมชาติในพื้นที่

๗ ชุมชน

๕.๒ ประชาชนได้รับประโยชน์จากการปรับปรุงภูมิทัศน์ของชุมชนให้มีสภาพสวยงามขึ้น

๕.๓ ประชาชนได้รับประโยชน์จากการแก้ไขปัญหาสิ่งปฏิกูล จำนวน ๗ ชุมชน

๕.๔ ประชาชนมีส่วนร่วมในการลดใช้พลังงานได้เพิ่มขึ้น จำนวน ๗ ชุมชน

๖) ยุทธศาสตร์ด้านศิลปะ วัฒนธรรม จารีตประเพณีและภูมิปัญญาท้องถิ่น ประกอบด้วยค่าเป้าหมาย ดังนี้

๖.๑ ประชาชนได้รับประโยชน์จากการเข้ามามีส่วนร่วมในการส่งเสริมทักษะการเรียนรู้ได้เพิ่มขึ้น

๖.๒ ประชาชนได้รับประโยชน์จากการร่วมทำนุบำรุงศาสนา จำนวน ๓ ชุมชน

๖.๓ ประชาชนได้รับประโยชน์จากการส่งเสริมพัฒนาคุณธรรมแก่เด็ก เยาวชน จำนวน ๗ ชุมชน

๗) ยุทธศาสตร์ด้านการบริหารจัดการตามหลักธรรมาภิบาล ประกอบด้วยค่าเป้าหมาย ดังนี้

๗.๑ ประชาชนได้รับประโยชน์จากการเข้ามามีส่วนร่วมตามหลักธรรมาภิบาลเพื่อสร้างทัศนคติที่ดีในการทำงานร่วมกันกับภาครัฐ

๗.๒ ประชาชนได้รับประโยชน์จากการได้รับการบริการที่สะดวกขึ้นจากหน่วยงานภาครัฐ

๗.๓ ประชาชนได้รับรู้ข้อมูลข่าวสารจากภาครัฐที่ถูกต้องและรวดเร็วมากขึ้น

๗.๖ กลยุทธ์

ยุทธศาสตร์ที่ ๑ ประกอบด้วย ๔ กลยุทธ์ ดังนี้

๑.๑ บุกเบิก สร้าง ปรับปรุง บำรุงรักษาเส้นทางคมนาคม ระบบระบายน้ำ เขื่อนและพนังกั้นน้ำ และจัดทำระบบสาธารณูปโภค/สาธารณูปการ

๑.๒ จัดทำผังเมืองรวมจังหวัด ผังเมืองและผังตำบล

๑.๓ พัฒนาและปรับปรุงระบบจราจร

๑.๔ จัดให้มีไฟฟ้าและระบบโทรคมนาคมอย่างทั่วถึง

ยุทธศาสตร์ที่ ๒ ประกอบด้วย ๕ กลยุทธ์ ดังนี้

๒.๑ ส่งเสริมการพัฒนาคุณภาพชีวิตและสนับสนุนการสร้างงานสร้างอาชีพให้กับผู้ด้อยโอกาสทางสังคมและประชาชนในท้องถิ่น

๒.๒ ส่งเสริมการศึกษาทั้งใน นอกระบบและตามอัธยาศัย โดยสนับสนุนให้ประชาชนมีส่วนร่วมในการจัดการศึกษา

๒.๓ ส่งเสริมศักยภาพศูนย์ปฏิบัติการต่อสู้เพื่อเอาชนะยาเสพติด

๒.๔ ส่งเสริมด้านการออกกำลังกาย การกีฬา และนันทนาการ

๒.๕ ส่งเสริมการป้องกัน รักษา ควบคุม ตลอดจนการพัฒนาด้านการสาธารณสุข

ยุทธศาสตร์ที่ ๓ ประกอบด้วย ๓ กลยุทธ์ ดังนี้

๓.๑ ส่งเสริมให้ความรู้ ความเข้าใจแก่ประชาชน เกี่ยวกับการเมืองการปกครองระบบประชาธิปไตย

๓.๒ พัฒนาศักยภาพของท้องถิ่นในการป้องกันและบรรเทาสาธารณภัยตลอดถึงการรักษาความสงบเรียบร้อยในท้องถิ่น

๓.๓ เสริมสร้างความเข้มแข็งของชุมชนให้ผู้นำศาสนามีส่วนร่วมในการรักษาความสงบเรียบร้อยในการแก้ปัญหาความมั่นคงของท้องถิ่น

ยุทธศาสตร์ที่ ๔ ประกอบด้วย ๓ กลยุทธ์ ดังนี้

๔.๑ ส่งเสริมการตลาด การค้า การลงทุน ระบบเศรษฐกิจชุมชนและผลิตภัณฑ์ในท้องถิ่นเพื่อรองรับประชาคมอาเซียน

๔.๒ ส่งเสริมโครงการตามแนวพระราชดำริเพื่อให้ประชาชนยึดหลักเศรษฐกิจพอเพียง

๔.๓ พัฒนาและส่งเสริมการท่องเที่ยวและแหล่งท่องเที่ยวเชิงอนุรักษ์

ยุทธศาสตร์ที่ ๕ ประกอบด้วย ๔ กลยุทธ์/แนวทางการพัฒนา ดังนี้

๕.๑ สนับสนุนให้ประชาชนในชุมชนมีจิตสำนึกในการร่วมอนุรักษ์และฟื้นฟูทรัพยากรธรรมชาติและสิ่งแวดล้อม

๕.๒ ปรับปรุงภูมิทัศน์ในชุมชนและเมือง

๕.๓ จัดหาวิธีการจัดทำระบบกำจัดขยะและสิ่งปฏิกูลตลอดจนระบบบำบัดน้ำเสีย

๕.๔ ส่งเสริมและสนับสนุนการใช้พลังงานทดแทน

ยุทธศาสตร์ที่ ๖ ประกอบด้วย ๔ กลยุทธ์/แนวทางการพัฒนา ดังนี้

๖.๑ ส่งเสริมการอนุรักษ์ ฟื้นฟู สืบทอดจารีตประเพณี ศิลปวัฒนธรรม ภูมิปัญญาท้องถิ่นและปราชญ์บุคคล

๖.๒ สนับสนุนการทำนุบำรุงทางศาสนา และร่วมอนุรักษ์ศิลปวัตถุที่มีอยู่ในท้องถิ่น

๖.๓ ส่งเสริมและสนับสนุนการพัฒนาคุณธรรม จริยธรรม ของเด็ก เยาวชน และประชาชน

ยุทธศาสตร์ที่ ๗ ประกอบด้วย ๔ กลยุทธ์/แนวทางการพัฒนา ดังนี้

๗.๑ พัฒนาความรู้ความสามารถ และคุณธรรมจริยธรรมแก่บุคลากรในองค์กร

๗.๒ พัฒนาการจัดหาเครื่องมือ เครื่องใช้ ตลอดจนถึงสถานที่ในการปฏิบัติงาน ปรับปรุงระบบการให้บริการที่ทันสมัย รวดเร็ว และมีประสิทธิภาพ

๗.๓ พัฒนาระบบการบริหารจัดการองค์กร สร้างทัศนคติที่ดีในการปฏิบัติงานเพื่อให้บริการประชาชนตามหลักธรรมาภิบาล

๗.๔ พัฒนาส่งเสริมระบบการประชาสัมพันธ์ และเผยแพร่การดำเนินงานขององค์กรเพื่อรองรับประชาคมอาเซียน

๒.๗ จุดยืนทางยุทธศาสตร์

(๑) การพัฒนาชุมชนให้น่าอยู่มีความเข้มแข็ง โดยได้รับการสาธารณสุขด้านโครงสร้างพื้นฐานที่จำเป็นเพื่อรองรับการขยายตัวของชุมชนและเศรษฐกิจ

(๒) การพัฒนาระบบการศึกษาและส่งเสริมศิลปวัฒนธรรมท้องถิ่น

(๓) ส่งเสริมและพัฒนาศักยภาพคนและความเข้มแข็งของชุมชนในการพึ่งตนเอง

(๔) การกำจัดขยะมูลฝอย สิ่งปฏิกูลและมลภาวะสิ่งแวดล้อมที่มีอย่างยั่งยืน

(๕) การพัฒนาระบบการบริหารจัดการภาครัฐที่ดีและมีส่วนร่วมจากทุกภาคส่วน

๒.๘ แผนงาน

(๑) แผนงานบริหารงานทั่วไป

(๒) แผนงานการรักษาความสงบภายใน

(๓) แผนงานการศึกษา

(๔) แผนงานสาธารณสุข

(๕) แผนงานสังคมสงเคราะห์

(๖) แผนงานเคหะและชุมชน

(๗) แผนงานสร้างความเข้มแข็งของชุมชน

(๘) แผนงานการศาสนาและวัฒนธรรมและนันทนาการ

(๙) แผนงานอุตสาหกรรมและการโยธา

(๑๐) แผนงานการพาณิชย์

(๑๑) แผนงานงบกลาง

๒.๙ ความเชื่อมโยงของยุทธศาสตร์ในภาพรวม

ในการจัดทำแผนพัฒนาท้องถิ่น (พ.ศ. ๒๕๖๖ – ๒๕๗๐) ของเทศบาลตำบลต้นหยงมัส มีความสอดคล้องกับ ยุทธศาสตร์การพัฒนาขององค์กรปกครองส่วนท้องถิ่นจังหวัด ยุทธศาสตร์จังหวัด ยุทธศาสตร์การพัฒนากลุ่มจังหวัด ยุทธศาสตร์การพัฒนาภาค แผนพัฒนาเศรษฐกิจและสังคมแห่งชาติ ฉบับที่ ๑๒ และ ยุทธศาสตร์ชาติ ๒๐ ปี ดังนี้

ความเชื่อมโยงยุทธศาสตร์ในภาพรวม

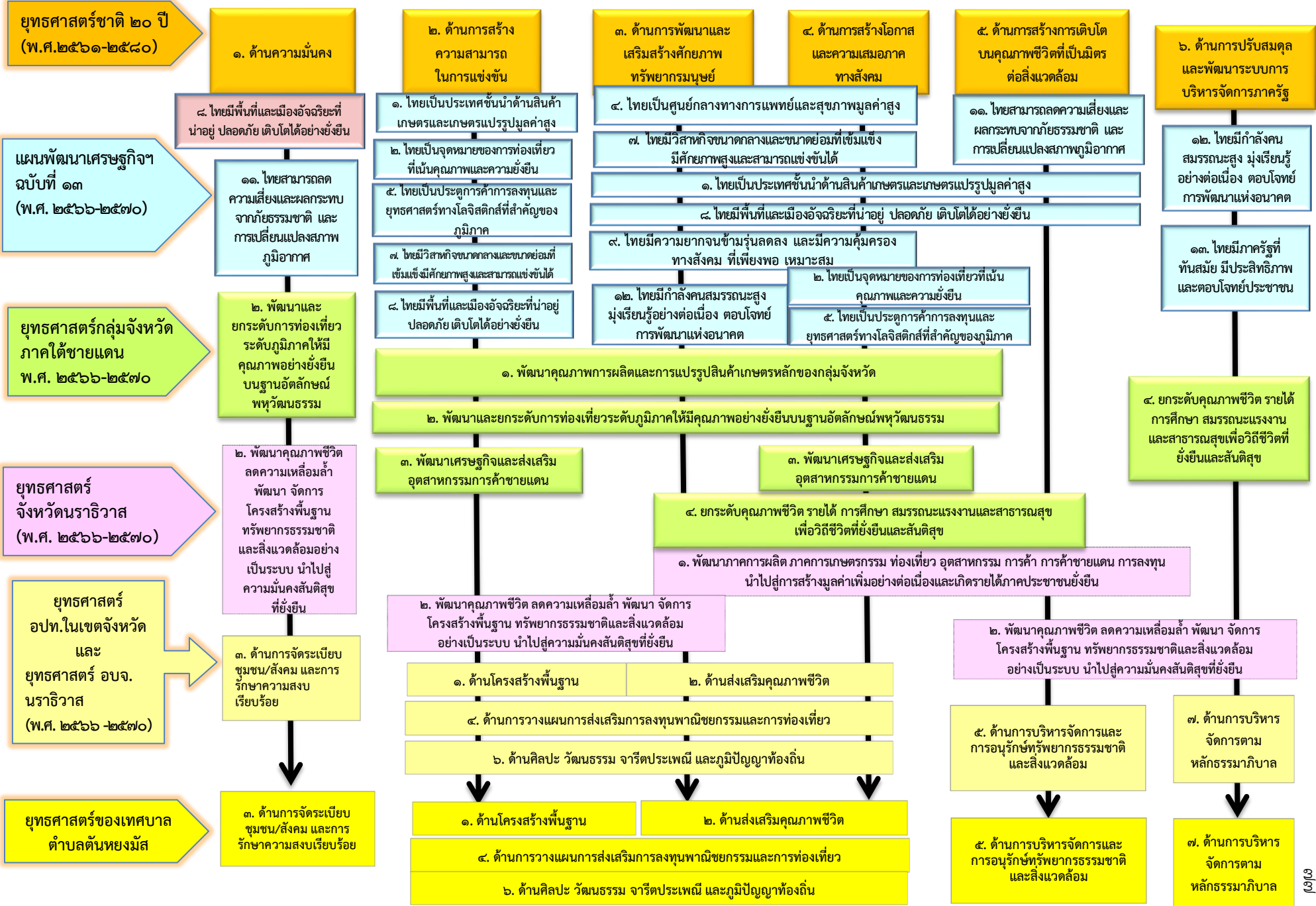

ยุทธศาสตร์ของเทศบาล
ตำบลต้นหมยมัส

๑. ด้านโครงสร้างพื้นฐาน

๑.๑ บุกเบิก สร้าง ปรับปรุง บำรุงรักษา
เส้นทางคมนาคม ระบบระบายน้ำ เขื่อนและ
พังกั้นน้ำ และจัดทำระบบสาธารณูปโภค/
สาธารณูปการ

แผนงานเคหะและ
ชุมชน

๓๕ โครงการ

แผนงานอุตสาหกรรม
และการโยธา

๒๔๖ โครงการ

๒. ด้านส่งเสริมคุณภาพชีวิต

๒.๑ ส่งเสริมการพัฒนาคุณภาพชีวิตและ
สนับสนุนการสร้างงานสร้างอาชีพให้กับ
ผู้ด้อยโอกาสทางสังคมและประชาชนในท้องถิ่น

แผนงานสร้างความ
เข้มแข็งของชุมชน

๓๐ โครงการ

แผนงานงบกลาง

๑๕ โครงการ

๒.๓ ส่งเสริมศักยภาพศูนย์ปฏิบัติการต่อสู้
เพื่อเอาชนะยาเสพติด

แผนงานสาธารณสุข

๕ โครงการ

แผนงานสร้างความ
เข้มแข็งของชุมชน

๑๕ โครงการ

๒.๒ ส่งเสริมการศึกษาทั้งใน นอกกระบบ และตามอัธยาศัย
โดยสนับสนุนให้ประชาชนมีส่วนร่วมในการจัดการศึกษา

แผนงานบริหารงาน
ทั่วไป

๑๐ โครงการ

แผนงานการศึกษา

๘๕ โครงการ

แผนงานอุตสาหกรรม
และการโยธา

๒๐ โครงการ

ยุทธศาสตร์ของเทศบาล
ตำบลต้นหมิงมีส์

๒. ด้านส่งเสริมคุณภาพชีวิต

๒.๔ ส่งเสริมการออกกำลังกาย การกีฬา และ
นันทนาการ

แผนงานการศาสนา
วัฒนธรรม และนันทนาการ

๑๐ โครงการ

แผนงานอุตสาหกรรม
และการโยธา

๑๕ โครงการ

๒.๕ ส่งเสริมการป้องกัน รักษา ควบคุม
ตลอดจนการพัฒนาด้านการสาธารณสุข

แผนงานสาธารณสุข

๓๗ โครงการ

แผนงานงบบกลาง

๕ โครงการ

๓. ด้านการจัดระเบียบชุมชน/สังคม
และการรักษาความสงบเรียบร้อย

๓.๒ ส่งเสริมให้ความรู้ ความเข้าใจแก่ประชาชน เกี่ยวกับการเมือง การปกครองระบอบประชาธิปไตย

แผนงานรักษาความ
งภายใน

๕๕ โครงการ

แผนงานสร้าง
ความเข้มแข็งของชุมชน

๑๐ โครงการ

ยุทธศาสตร์ของเทศบาล
ตำบลต้นหยงมัส

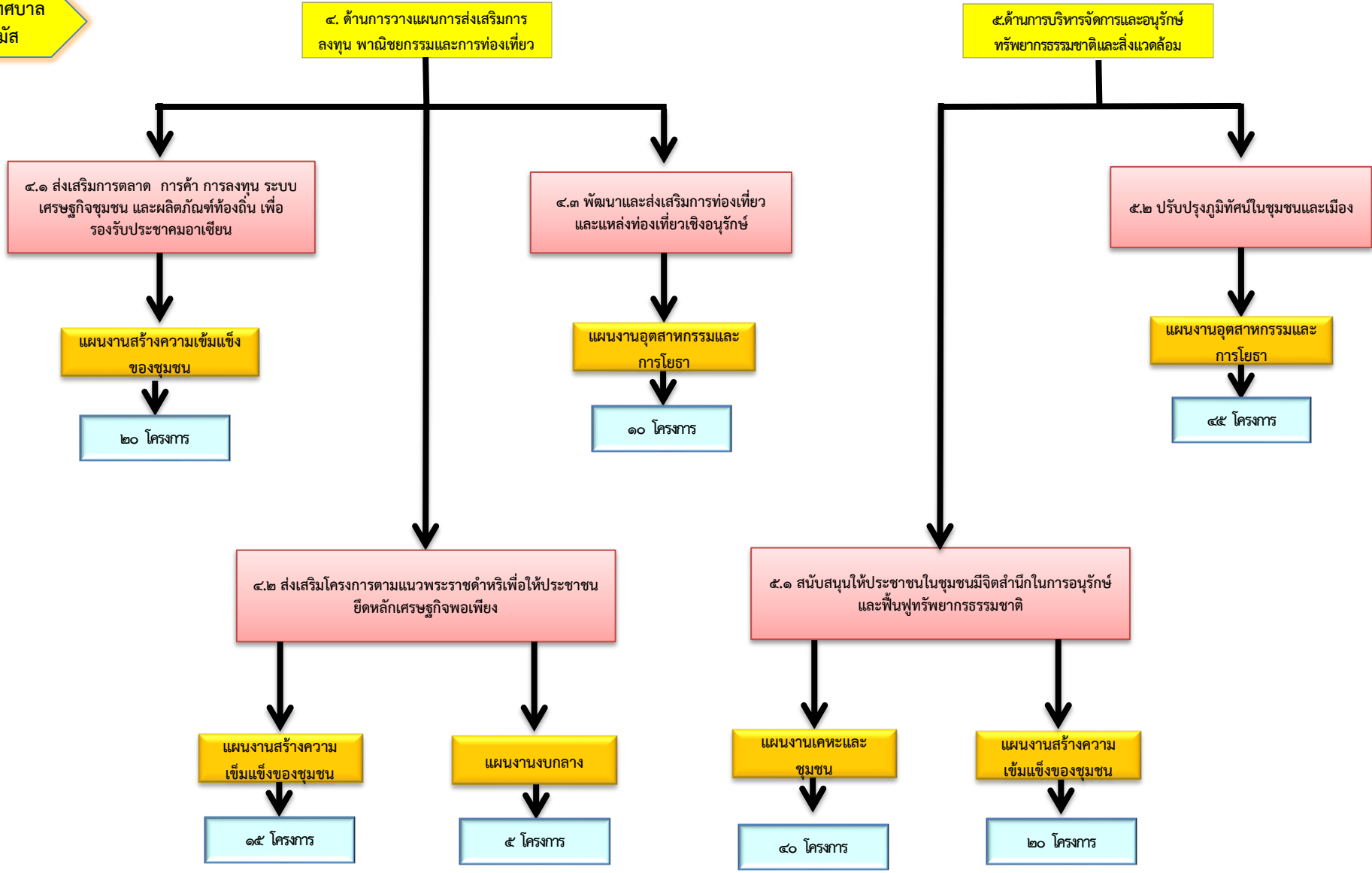

ยุทธศาสตร์ของเทศบาล
ตำบลต้นหมิงส์

๖. ศิลปวัฒนธรรม จารีตประเพณี
และภูมิปัญญาท้องถิ่น

๖.๑ ส่งเสริมการอนุรักษ์ ฟื้นฟูสืบทอดจารีต
ประเพณี ศิลปวัฒนธรรมภูมิปัญญาท้องถิ่นและ
ปราชญ์บุคคล

แผนงานบริหารงานทั่วไป

๓๕ โครงการ

แผนงานการศึกษา
วัฒนธรรม และนันทนาการ

๗๐ โครงการ

แผนงานสร้างความ
เข้มแข็งของชุมชน

๑๐ โครงการ

๖.๓ ส่งเสริมและสนับสนุนการพัฒนา
คุณธรรม จริยธรรม ของเด็ก เยาวชน
และประชาชน

แผนงานบริหารงานทั่วไป

๕ โครงการ

แผนงานสร้างความ
เข้มแข็งของชุมชน

๓๐ โครงการ

แผนงานการศึกษา

๑๐ โครงการ

๗. การบริหารจัดการตามหลักธรรมาภิบาล

๗.๑ พัฒนาความรู้ความสามารถและคุณธรรมจริยธรรมแก่
บุคลากรในองค์กร

แผนงานบริหารงานทั่วไป

๔๕ โครงการ

๗. การบริหารจัดการตามหลักธรรมาภิบาล

๗.๒ พัฒนาการจัดหาเครื่องมือ เครื่องใช้ ตลอดจน
สถานที่ในการปฏิบัติงาน ปรับปรุงระบบให้บริการ
ที่ทันสมัย รวดเร็ว และมีประสิทธิภาพ

๗.๔ พัฒนาระบบการประชาสัมพันธ์ และเผยแพร่การ
ดำเนินงานขององค์กรเพื่อรองรับประชาคมอาเซียน

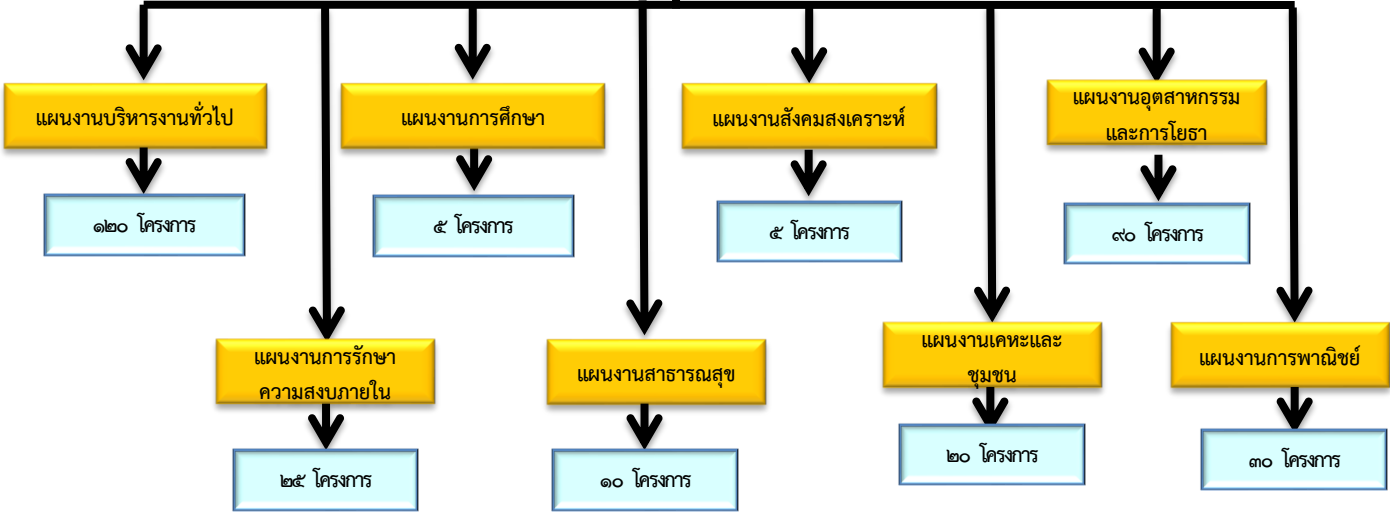

๓. การวิเคราะห์เพื่อพัฒนาท้องถิ่น

๓.๑ การวิเคราะห์กรอบการจัดทำยุทธศาสตร์ขององค์กรปกครองส่วนท้องถิ่น

ในการจัดทำแผนพัฒนาท้องถิ่นของเทศบาลตำบลต้นหยงมัสได้ใช้การวิเคราะห์ SWOT Analysis/Demand (Demand Analysis)/Global Demand และTrend ปัจจัยและสถานการณ์การเปลี่ยนแปลงที่มีผลต่อการพัฒนา อย่างน้อยต้องประกอบด้วย การวิเคราะห์ศักยภาพด้านเศรษฐกิจ ด้านสังคม ด้านทรัพยากรธรรมชาติและสิ่งแวดล้อม ซึ่งมีรายละเอียดดังนี้

จุดแข็ง (S : Strength-s)

- ประชาชนมีความพร้อม จะมีส่วนร่วมในกระบวนการพัฒนาท้องถิ่น
- การจัดโครงสร้างภายในมีความเหมาะสมสอดคล้องกับภารกิจ
- มีหน่วยงานที่พร้อมจะให้บริการสาธารณะและแก้ไขปัญหาความเดือดร้อนของประชาชน
- มีการประสานร่วมมือกันระหว่างเทศบาลตำบลต้นหยงมัสกับส่วนราชการต่าง ๆ
- ผู้นำชุมชนมีความเข้มแข็ง และมีศักยภาพในการพัฒนา
- ส่งเสริมการมีส่วนร่วมของประชาชนในรูปแบบประชาคม การประชุมวางแผนเตรียมงาน

จุดอ่อน (W : Weakness)

- เทศบาลตำบลต้นหยงมัส มีงบประมาณจำกัด ทำให้การพัฒนาไม่เป็นไปตามแผนพัฒนาที่วางไว้
- การใช้ทรัพยากรธรรมชาติ และการทำลายสิ่งแวดล้อมเพิ่มขึ้น ก่อให้เกิดปัญหาภัยธรรมชาติ

โอกาส (O : Opportunity)

- จังหวัดนราธิวาส หรือหน่วยงานที่เกี่ยวข้องสนับสนุนงบประมาณให้เทศบาลตำบลต้นหยงมัส ดำเนินการตามแผนงานโครงการตามแนวทางยุทธศาสตร์การพัฒนาจังหวัด และแผนพัฒนาเทศบาลตำบลต้นหยงมัส
- มีเส้นทางคมนาคมเชื่อมระหว่างจังหวัด สามารถรองรับการขยายตัวทางด้านเศรษฐกิจ
- นโยบายของรัฐบาลในการส่งเสริมการกระจายอำนาจการปกครองท้องถิ่น โดยการสร้างดุลยภาพระหว่างการกำกับดูแล และความเป็นอิสระของท้องถิ่นในการบริหารจัดการงบประมาณและบุคลากรของท้องถิ่น

อุปสรรค (T : Threat)

- ยังมีประชาชนบางส่วนที่ขาดความรู้ ความเข้าใจ บทบาทหน้าที่ของตนเองกับงานของท้องถิ่น
- นโยบายรัฐบาลไม่สามารถถ่ายโอนงบประมาณมายัง องค์กรปกครองส่วนท้องถิ่น ตามพระราชบัญญัติกำหนดแผนและขั้นตอนการกระจายอำนาจให้แก่องค์กรปกครองส่วนท้องถิ่น พ.ศ.๒๕๔๒ ทำให้การพัฒนาท้องถิ่นบางเรื่องต้องชะงัก
- การดำเนินงานตามนโยบายต่าง ๆ ของรัฐบาลมีจำนวนเพิ่มมากขึ้น ความรับผิดชอบเพิ่มมากขึ้น ประกอบกับปัญหาในพื้นที่และความต้องการประชาชนมีมาก แต่ไม่สามารถปฏิบัติได้ครบถ้วน เนื่องจากจำกัดด้วยอำนาจหน้าที่และจำนวนงบประมาณที่มีจำกัด

- จากการแพร่ระบาดของเชื้อไวรัสโคโรนา (COVID ๑๙) ส่งผลให้การพัฒนาบางอย่างของเทศบาลตำบล
ต้นยางมีส ต้องหยุดชะงัก เนื่องจากงบประมาณในส่วนของการพัฒนาต้องนำไปช่วยเหลือประชาชนที่ได้ระ
ผลกระทบจากการแพร่ระบาดของเชื้อไวรัสโคโรนา (COVID ๑๙)

๓.๒ การประเมินสถานการณ์สภาพแวดล้อมภายนอกที่เกี่ยวข้อง

ในการจัดทำแผนพัฒนาท้องถิ่น (พ.ศ. ๒๕๖๖ – ๒๕๗๐) ของเทศบาลตำบลต้นหมิงมัส นั้น ได้ทำการประเมินสถานการณ์สภาพแวดล้อมภายนอกที่เกี่ยวข้อง ซึ่งมีรายละเอียดดังนี้

दान	สถานการณ์สภาพแวดล้อมภายนอกที่เกี่ยวข้อง	ข้อบ่งชี้และปริมาณของปัญหา/ความต้องการ	พื้นที่เป้าหมาย/กลุ่มเป้าหมาย	ความคาดหวังและแนวโน้มอนาคต
๑. โครงสร้างพื้นฐาน	๑) ถนนและคูระบายน้ำ, คูระบายน้ำ	- ถนนบางสายชำรุด เป็นหลุมเป็นบ่อ - รางระบายน้ำอุดตัน, น้ำท่วมขัง - ฝาคูชำรุด	- ในเขตเทศบาล.	- เป็นการรุดยางพาราทับเส้นที่ชำรุด - มีการซ่อมแซมถนนที่ชำรุดเพื่อให้การสัญจรไปมาสะดวก ปลอดภัย - มีรางระบายน้ำสามารถระบายน้ำได้สะดวก ไม่อุดตัน ไม่ส่งกลิ่นเหม็นก่อกวน ความรำคาญ
	๒) ไฟฟ้าส่องสว่างทางและที่สาธารณะยังมีความส่องสว่างไม่เพียงพอ	- ขยายเขตไฟฟ้าสาธารณะให้เพียงพอต่อความต้องการของประชาชน	- ถนนและที่สาธารณะในเขต เทศบาล	- ถนนและที่สาธารณะมีแสงสว่างเพียงพอประชาชนได้รับความสะดวกในการสัญจรไปมาและป้องกันการเกิดอาชญากรรมได้
	๓) หมู่บ้านขยายมากขึ้นระบบระบายน้ำยังไม่เพียงพอ	- ราง/ท่อระบายน้ำ	- พื้นที่ใน เทศบาล	- มีราง/ท่อระบายน้ำทั่วถึงทุกซอย
	๔) ประชาชนต้องการเส้นทางในการสัญจรไปมาเพิ่มมากขึ้นและเทศบาลไม่สามารถดำเนินการได้เนื่องจากงบประมาณมีไม่เพียงพอ	- เส้นทางคมนาคม	- เส้นทางคมนาคมที่เป็นสาธารณะและประชาชนมีความต้องการให้ดำเนินการ	- มีเส้นทางในการคมนาคมเพียงพอและประชาชนได้รับความสะดวกในการสัญจรไปมา
๒. ด้านงานส่งเสริมคุณภาพชีวิต	๑) มีการระบาดของโรคอุบัติใหม่ โรคระบาด โรคติดต่อ	- ด้านสาธารณสุข	- ในเขต เทศบาล	ในพื้นที่ไม่มีการระบาดของโรคอุบัติใหม่ โรคระบาด โรคติดต่อ
	๒) ประชาชนในพื้นที่ป่วยเป็นโรคเรื้อรังแนวโน้มที่เพิ่มขึ้น เช่น เบาหวาน ความดัน	- ด้านสาธารณสุข	- ประชาชนกลุ่มเสี่ยงและผู้ป่วย	ประชาชนมีสุขภาพร่างกายที่แข็งแรงปลอดภัยจากโรคภัยต่างๆ

दान	สถานการณ์สภาพแวดล้อม ภายนอกที่เกี่ยวข้อง	ขอบข่ายและปริมาณ ของปัญหา/ ความต้องการ	พื้นที่เป้าหมาย/ กลุ่มเป้าหมาย	ความคาดหวังและ แนวโนมนาคต
	๓) ปริมาณขยะและน้ำเสียเพิ่มมากขึ้น	- ด้านสาธารณสุข	- ในเขต เทศบาล	- ปริมาณขยะและน้ำเสียถูกกำจัดให้หมดด้วยวิธีการที่ถูกต้องถูกวิธี
	๔) ประชาชนบริโภคอาหารที่ปลอดภัย	- ด้านสาธารณสุข	- ประชาชนในเขตเทศบาล	- ประชาชนทราบและสามารถเลือกบริโภคอาหารที่ปลอดภัยได้ถูกต้อง
	๕) ประชาชนในพื้นที่บางรายมีที่อยู่อาศัยไม่มั่นคงแข็งแรง	- ที่อยู่อาศัย	- ประชาชนในพื้นที่ที่ได้รับความเดือดร้อนเรื่องที่อยู่อาศัย	- ประชาชนในพื้นที่ได้รับความช่วยเหลือซ่อมแซมที่อยู่อาศัยให้มั่นคงแข็งแรง
	๖) มีการขยายตัวของประชากรเพิ่มมากขึ้นทำให้เกิดการขยายตัวของอาคารบ้านเรือนทำให้เกิดเป็นชุมชนแออัด	- ประชากร	- พื้นที่ในเขต เทศบาล	- ควบคุมการก่อสร้างอาคารบ้านเรือนการพิจารณาออกใบอนุญาตเพื่อไม่เกิดปัญหาจากการก่อสร้างอาคาร
๓. ด้านการวางแผน การส่งเสริมการลงทุน พาณิชยกรรมและการท่องเที่ยว	๑) ประชาชนไม่มีการวางแผนในการดำเนินงาน	- การวางแผน	- ประชาชนในเขตเทศบาล	- ประชาชนสามารถวางแผนการดำเนินงานได้เอง
	๒) ขาดแหล่งเงินทุนในการทำกิจการและประกอบอาชีพ	- การลงทุน	- ประชาชนในเขตเทศบาล	- มีแหล่งเงินทุนในการทำกิจการและประกอบอาชีพ
	๓) ในเขตเทศบาล ไม่มีแหล่งท่องเที่ยวเชิงอนุรักษ์และกิจกรรมการท่องเที่ยว	- การท่องเที่ยว	- ในเขตเทศบาล	- มีแหล่งท่องเที่ยวในเขตเทศบาล และส่งเสริมกิจกรรมการท่องเที่ยวเพิ่มมากขึ้น
๔. ด้านการจัดระเบียบชุมชนและการรักษาความสงบเรียบร้อย	๑) การจราจรบนถนนมีเพิ่มมากขึ้น อาจทำให้เกิดอุบัติเหตุขึ้นได้	- การจราจร	ประชาชนที่สัญจรไปมาบนถนน	มีระบบควบคุมการจราจร เช่น ติดตั้งสัญญาณไฟกระพริบเพื่อเตือนให้ระมัดระวัง

दान	สถานการณ์สภาพแวดล้อม ภายนอกที่เกี่ยวข้อง	ขอบข่ายและปริมาณ ของปัญหา/ ความต้องการ	พื้นที่เป้าหมาย/ กลุ่มเป้าหมาย	ความคาดหวังและ แนวโน้มอนาคต
	๒) มีการทำลายและลักขโมย ทรัพย์สินของประชาชนและ ราชการรวมทั้งเกิดการความไม่สงบ ในพื้นที่	- การรักษาความปลอดภัย ในชีวิตและทรัพย์สินของ ประชาชน	- ประชาชนและส่วน ราชการ	- มีการป้องกันและรักษา ความปลอดภัยในชีวิตและ ทรัพย์สินของประชาชนและ ส่วนราชการ เช่น การติดตั้ง กล้องวงจรปิด การให้ผู้นำ อพพร. ควบคุมและระงับ เหตุทะเลาะวิวาท
	๓) การปล่อยสัตว์เลี้ยงตามถนนใน เขตเทศบาล	- ความเรียบร้อยของ บ้านเมือง	- ในเขตเทศบาล	- กำหนดมาตรการไม่ให้มีการ ปล่อยสัตว์ตามถนนในเขต เทศบาล
๕. ด้านการบริหารจัดการ และการอนุรักษ์ ทรัพยากรธรรมชาติและ สิ่งแวดล้อม	๑) มีปัญหาเรื่องขยะและสัตว์เลี้ยง เพิ่มมากขึ้นส่งกลิ่นเหม็นรำคาญ	- สิ่งแวดล้อม	- ผู้ประกอบการและ ชุมชนในเขตพื้นที่	- ปัญหาขยะและสัตว์เลี้ยง ลดลง ประชาชนสามารถ กำจัดขยะและมูลสัตว์ได้โดย ไม่ส่งผลกระทบต่อชุมชน
	๒) ปัญหาขยะ ถึงขยะไม่เพียง กับปริมาณขยะในแต่ละวัน	- สิ่งแวดล้อม	- ในเขตเทศบาล	- มีการสร้างจิตสำนึกในการ คัดแยกขยะ-มีการคัดแยก ขยะที่ต้นทาง - มีการสอนการลดปริมาณ ขยะตามหลัก ๓ R
๖. ด้านศิลปะ วัฒนธรรม จารีตประเพณีและภูมิ ปัญญาท้องถิ่น	๑) ศิลปะ วัฒนธรรม จารีต ประเพณีและภูมิปัญญาท้องถิ่นถูก ลืมนำไปมาก	- ศิลปะ วัฒนธรรม จารีต ประเพณีและภูมิปัญญา ท้องถิ่น ถูกลืมนำไปมาก	- ประชาชนในเขต	- ยกย่อง เชิดชูคนดีหรือ ปราชญ์ชาวบ้านในโอกาส ต่างๆ เพื่อเป็นตัวอย่างแก่ เยาวชนและประชาชน ศิลปะ วัฒนธรรม จารีต ประเพณีและภูมิปัญญา ท้องถิ่น ไม่ถูกลืมนำและคงอยู่ สืบไป

ส่วนที่ ๓ การนำแผนพัฒนาท้องถิ่นไปสู่การปฏิบัติ

๓.๑ ยุทธศาสตร์การพัฒนาท้องถิ่นและยุทธศาสตร์ระดับมหภาคเพื่อนำไปสู่การปฏิบัติ

ที่	ยุทธศาสตร์ชาติ ๒๐ ปี	แผนพัฒนาเศรษฐกิจและสังคมแห่งชาติ ฉบับที่ ๑๓	เป้าหมายการพัฒนาที่ยั่งยืน SDGs	ยุทธศาสตร์จังหวัด	ยุทธศาสตร์การพัฒนาขององค์กรปกครองส่วนท้องถิ่นในเขตจังหวัด	ยุทธศาสตร์เทศบาลตำบล	กลยุทธ์	แผนงาน	หน่วยงานรับผิดชอบหลัก
๑	ยุทธศาสตร์ที่ ๒ ด้านการสร้างความสามารถในการแข่งขัน	<p>หมวดหมู่ที่ ๑ ไทยเป็นประเทศชั้นนำ</p> <p>ด้านสินค้าเกษตรและเกษตรแปรรูปมูลค่าสูง</p> <p>หมวดหมู่ที่ ๒ ไทยเป็นจุดหมายของการท่องเที่ยวที่เน้นคุณภาพและความยั่งยืน</p> <p>หมวดหมู่ที่ ๕ ไทยเป็นประตูการค้าการลงทุนและยุทธศาสตร์ทางโลจิสติกส์ที่สำคัญของภูมิภาค</p> <p>หมวดหมู่ที่ ๗ ไทยมีวิสาหกิจขนาดกลางและขนาดย่อมที่เข้มแข็ง มีศักยภาพสูงและสามารถแข่งขันได้</p>	<p>เป้าหมายที่ ๙ สร้างโครงสร้างพื้นฐานที่มีความทนทาน ส่งเสริมการพัฒนาอุตสาหกรรมที่ครอบคลุม และยั่งยืนและส่งเสริมนวัตกรรม</p> <p>เป้าหมายที่ ๑๑ ทำให้เมืองและการตั้งถิ่นฐานของมนุษย์มีความครอบคลุมปลอดภัย มีภูมิทัศน์ และยั่งยืน</p>	<p>ประเด็นการพัฒนาที่ ๒ พัฒนาคุณภาพชีวิต ลดความเหลื่อมล้ำ พัฒนา จัดการ โครงสร้างพื้นฐาน ทรัพยากรธรรมชาติ และสิ่งแวดล้อม</p> <p>อย่างเป็นระบบ</p> <p>นำไปสู่ความความมั่นคงและสันติสุขที่ยั่งยืน</p>	ยุทธศาสตร์ที่ ๑ ด้านโครงสร้างพื้นฐาน	ยุทธศาสตร์ที่ ๑ ด้านโครงสร้างพื้นฐาน	กลยุทธ์ที่ ๑.๑ บุกเบิก สร้าง ปรับปรุง บำรุงรักษาเส้นทางคมนาคม ระบบระบายน้ำ เขื่อนและพื้กันน้ำ และจัดทำระบบสาธารณูปโภค/สาธารณูปการ	<p>- เคหะและชุมชน</p> <p>- อุตสาหกรรมและการโยธา</p>	กองช่าง

ที่	ยุทธศาสตร์ชาติ ๒๐ ปี	แผนพัฒนาเศรษฐกิจและสังคมแห่งชาติ ฉบับที่ ๑๓	เป้าหมายการพัฒนาที่ยั่งยืน SDGs	ยุทธศาสตร์จังหวัด	ยุทธศาสตร์การพัฒนาระบบขององค์กรปกครองส่วนท้องถิ่นในเขตจังหวัด	ยุทธศาสตร์เทศบาลตำบลต้นหยงมัส	กลยุทธ์	แผนงาน	หน่วยงานรับผิดชอบหลัก
๒	ยุทธศาสตร์ที่ ๓ ด้านการพัฒนาและเสริมสร้างศักยภาพทรัพยากรมนุษย์	หมวดหมู่ที่ ๘ ไทยมีพื้นที่และเมืองอัจฉริยะที่น่าอยู่ปลอดภัยเติบโตได้อย่างยั่งยืน							
๒	ยุทธศาสตร์ที่ ๓ ด้านการพัฒนาและเสริมสร้างศักยภาพทรัพยากรมนุษย์ ยุทธศาสตร์ที่ ๔ ด้านการสร้างโอกาสและความเสมอภาคทางสังคม	หมวดหมู่ที่ ๑ ไทยเป็นประเทศชั้นนำด้านสินค้าเกษตรและเกษตรแปรรูปมูลค่าสูง หมวดหมู่ที่ ๔ ไทยเป็นศูนย์กลางทางสุขภาพและการแพทย์และสุขภาพมูลค่าสูง หมวดหมู่ที่ ๗ ไทยมีวิสาหกิจขนาดกลางและขนาดย่อมที่เข้มแข็งมีศักยภาพสูงและสามารถแข่งขันได้ หมวดหมู่ที่ ๘ ไทยมีพื้นที่และเมืองอัจฉริยะที่น่าอยู่ปลอดภัยเติบโตได้อย่างยั่งยืน	เป้าหมายที่ ๑ ขจัดความยากจนทุกรูปแบบในทุกพื้นที่ เป้าหมายที่ ๒ ยุติความหิวโหย บรรลุความมั่นคงทางอาหารและยกระดับโภชนาการและส่งเสริมเกษตรกรรมที่ยั่งยืน เป้าหมายที่ ๓ สร้างหลักประกันว่าคนมีชีวิตที่มีสุขภาพดีและส่งเสริมความเป็นอยู่ที่ดีสำหรับทุกคนในทุกวัย เป้าหมายที่ ๔ สร้างหลักประกันว่าทุกคนมีการศึกษาที่มี	ประเด็นการพัฒนาที่ ๒ พัฒนาคุณภาพชีวิตลดความเหลื่อมล้ำพัฒนา จัดการโครงสร้างพื้นฐานทรัพยากรธรรมชาติและสิ่งแวดล้อมอย่างเป็นระบบนำไปสู่ความความมั่นคงและสันติสุขที่ยั่งยืน	ยุทธศาสตร์ที่ ๒ ด้านงานส่งเสริมคุณภาพชีวิต	ยุทธศาสตร์ที่ ๒ ด้านงานส่งเสริมคุณภาพชีวิต	กลยุทธ์ที่ ๒.๑ ส่งเสริมการพัฒนาคุณภาพชีวิตและสนับสนุนการสร้างงานสร้างอาชีพให้กับผู้ด้อยโอกาสทางสังคมและประชาชนในท้องถิ่น กลยุทธ์ที่ ๒.๒ ส่งเสริมการศึกษาทั้งในนอกระบบและตามอัธยาศัย โดยสนับสนุนให้ประชาชนมีส่วนร่วมในการจัดการศึกษา	- สร้างความเข้มแข็งของชุมชน - งบกลาง	กองสวัสดิการสังคม สำนักปลัดเทศบาล
								- บริหารงานทั่วไป - การศึกษา	สำนักปลัดเทศบาล กองการศึกษา

ที่	ยุทธศาสตร์ชาติ ๒๐ ปี	แผนพัฒนาเศรษฐกิจและสังคมแห่งชาติ ฉบับที่ ๑๓	เป้าหมายการพัฒนาที่ยั่งยืน SDGs	ยุทธศาสตร์จังหวัด	ยุทธศาสตร์การพัฒนาระบบขององค์กรปกครองส่วนท้องถิ่นในเขตจังหวัด	ยุทธศาสตร์เทศบาลตำบลต้นยางมีส	กลยุทธ์	แผนงาน	หน่วยงานรับผิดชอบหลัก
		<p>หมวดหมู่ที่ ๙ ไทยมีความยากจนข้ามรุ่นลดลง และมีความคุ้มครองทางสังคมที่เพียงพอเหมาะสม</p> <p>หมวดหมู่ที่ ๑๒ ไทยมีกำลังคนสมรรถนะสูง มุ่งเรียนรู้อย่างต่อเนื่อง ตอบโจทย์การพัฒนาแห่งอนาคต</p>	<p>คุณภาพอย่างครอบคลุมและเท่าเทียมและสนับสนุนโอกาสในการเรียนรู้ตลอดชีวิต</p> <p>เป้าหมายที่ ๕ บรรลุความเท่าเทียมระหว่างเพศ และเสริมอำนาจให้แก่สตรีและเด็กผู้หญิง</p> <p>เป้าหมายที่ ๖ สร้างหลักประกันว่าจะมีการจัดให้มีน้ำและสุขอนามัยสำหรับทุกคน และมีการบริหารจัดการที่ยั่งยืน</p> <p>เป้าหมายที่ ๗ สร้างหลักประกันให้ทุกคนสามารถเข้าถึงพลังงานสมัยใหม่ที่ยั่งยืนในราคาที่ย่อมเยา</p>				<p>กลยุทธ์ที่ ๒.๓ ส่งเสริมศักยภาพศูนย์ปฏิบัติการต่อสู้เพื่อเอาชนะยาเสพติด</p> <p>กลยุทธ์ที่ ๒.๔ ส่งเสริมการออกกำลังกาย การกีฬา และนันทนาการ</p> <p>กลยุทธ์ที่ ๒.๕ ส่งเสริมการป้องกันรักษา ความคุมตลอดจนการพัฒนาด้านการสาธารณสุข</p>	<p>- สาธารณสุข</p> <p>- สร้างความเข้มแข็งของชุมชน</p> <p>- การศาสนา วัฒนธรรม และนันทนาการ</p> <p>- อุตสาหกรรมและการโยธา</p> <p>- สาธารณสุข</p> <p>- งบกลาง</p>	<p>กองสาธารณสุขและสิ่งแวดล้อม</p> <p>กองสวัสดิการสังคม</p> <p>กองการศึกษา</p> <p>กองสาธารณสุขและสิ่งแวดล้อม</p>

ที่	ยุทธศาสตร์ชาติ ๒๐ ปี	แผนพัฒนาเศรษฐกิจและสังคมแห่งชาติ ฉบับที่ ๑๓	เป้าหมายการพัฒนาที่ยั่งยืน SDGs	ยุทธศาสตร์จังหวัด	ยุทธศาสตร์การพัฒนาระบบขององค์กรปกครองส่วนท้องถิ่นในเขตจังหวัด	ยุทธศาสตร์เทศบาลตำบลต้นยางมัส	กลยุทธ์	แผนงาน	หน่วยงานรับผิดชอบหลัก
	ทรัพยากรมนุษย์ ยุทธศาสตร์ที่ ๔ ด้านการสร้างโอกาสและความเสมอภาคทางสังคม	ท่องเที่ยวที่เน้นคุณภาพและความยั่งยืน หมวดหมู่ที่ ๔ ไทยเป็นศูนย์กลางทางสุขภาพและสุขภาพมูลค่าสูง หมวดหมู่ที่ ๕ ไทยเป็นประตูการค้าการลงทุนและยุทธศาสตร์ทางโลจิสติกส์ที่สำคัญของภูมิภาค หมวดหมู่ที่ ๗ ไทยมีวิสาหกิจขนาดกลางและขนาดย่อมที่เข้มแข็งมีศักยภาพสูงและสามารถแข่งขันได้ หมวดหมู่ที่ ๘ ไทยมีพื้นที่และเมืองอัจฉริยะที่น่าอยู่ปลอดภัยเติบโตได้อย่างยั่งยืน หมวดหมู่ที่ ๙ ไทยมีความยากจนข้ามรุ่น	เป้าหมายที่ ๗ สร้างหลักประกันให้ทุกคนสามารถเข้าถึงพลังงานสมัยใหม่ที่ยั่งยืนในราคาที่ย่อมเยา เป้าหมายที่ ๘ ส่งเสริมการเติบโตทางเศรษฐกิจอย่างต่อเนื่องครอบคลุมและยั่งยืน การจ้างงานเต็มที่และมีประสิทธิภาพและการมีงานที่เหมาะสมสำหรับทุกคน เป้าหมายที่ ๑๒ สร้างหลักประกันให้มีรูปแบบการผลิตและการบริโภคที่ยั่งยืน	และสิ่งแวดล้อม อย่างเป็นระบบ นำไปสู่ความความมั่นคงและสันติสุขที่ยั่งยืน			กลยุทธ์ที่ ๔.๒ ส่งเสริมโครงการตามแนวพระราชดำริเพื่อให้ประชาชนยึดหลักเศรษฐกิจพอเพียง กลยุทธ์ที่ ๔.๓ พัฒนาและส่งเสริมการท่องเที่ยวและแหล่งท่องเที่ยวเชิงอนุรักษ์	- สร้างความเข้มแข็งของชุมชน - งบกลาง - อุตสาหกรรมและการโยธา	กองสวัสดิการสังคม สำนักปลัดเทศบาล สำนักปลัดเทศบาล

ที่	ยุทธศาสตร์ชาติ ๒๐ ปี	แผนพัฒนาเศรษฐกิจและสังคมแห่งชาติ ฉบับที่ ๑๓	เป้าหมายการพัฒนาที่ยั่งยืน SDGs	ยุทธศาสตร์จังหวัด	ยุทธศาสตร์การพัฒนาระบบราชการขององค์กรปกครองส่วนท้องถิ่นในเขตจังหวัด	ยุทธศาสตร์เทศบาลตำบลต้นยางมัส	กลยุทธ์	แผนงาน	หน่วยงานรับผิดชอบหลัก
๕	ยุทธศาสตร์ที่ ๕ ด้านการสร้างการเติบโตบนคุณภาพชีวิตที่เป็นมิตรต่อสิ่งแวดล้อม	ลดลง และมีความคุ้มครองทางสังคมที่เพียงพอเหมาะสม หมุดหมายที่ ๑ ไทยเป็นประเทศชั้นนำด้านสินค้าเกษตรและเกษตรแปรรูปมูลค่าสูง หมุดหมายที่ ๘ ไทยมีพื้นที่และเมืองอัจฉริยะที่น่าอยู่ปลอดภัยเติบโตได้อย่างยั่งยืน หมุดหมายที่ ๑๑ ไทยสามารถลดความเสี่ยงและผลกระทบจากธรรมชาติและการเปลี่ยนแปลงสภาพภูมิอากาศ	เป้าหมายที่ ๖ สร้างหลักประกันว่าจะมีการจัดให้มีน้ำและสุขอนามัยสำหรับทุกคน และมีการบริหารจัดการที่ยั่งยืน เป้าหมายที่ ๑๒ สร้างหลักประกันให้มีรูปแบบการผลิตและการบริโภคที่ยั่งยืน เป้าหมายที่ ๑๔ อนุรักษ์และใช้ประโยชน์จากมหาสมุทร ทะเล และทรัพยากรทางทะเลอย่างยั่งยืน เพื่อการพัฒนาที่ยั่งยืน เป้าหมายที่ ๑๕ ปกป้อง ป่าฟื้นฟู และ	ประเด็นการพัฒนาที่ ๒ พัฒนาคุณภาพชีวิต ลดความเหลื่อมล้ำ พัฒนา จัดการ โครงสร้างพื้นฐาน ทรัพยากรธรรมชาติ และสิ่งแวดล้อม	ยุทธศาสตร์ที่ ๕ ยุทธศาสตร์การพัฒนาระบบราชการ และการอนุรักษ์ทรัพยากรธรรมชาติและสิ่งแวดล้อม	ยุทธศาสตร์ที่ ๕ ยุทธศาสตร์การพัฒนา และการอนุรักษ์ทรัพยากรธรรมชาติและสิ่งแวดล้อม	กลยุทธ์ที่ ๕.๑ สนับสนุนให้ประชาชนในชุมชนมีจิตสำนึกในการอนุรักษ์และฟื้นฟูทรัพยากรธรรมชาติ และสิ่งแวดล้อม กลยุทธ์ที่ ๕.๒ ปรับปรุงภูมิทัศน์ในชุมชนและเมือง	- เคหะและชุมชน - สร้างความเข้มแข็งของชุมชน - อุตสาหกรรมและการโยธา	กองสาธารณสุขและสิ่งแวดล้อม กองสวัสดิการสังคม กองช่าง

ที่	ยุทธศาสตร์ชาติ ๒๐ ปี	แผนพัฒนาเศรษฐกิจและสังคมแห่งชาติ ฉบับที่ ๑๓	เป้าหมายการพัฒนาที่ยั่งยืน SDGs	ยุทธศาสตร์จังหวัด	ยุทธศาสตร์การพัฒนาระบบขององค์กรปกครองส่วนท้องถิ่นในเขตจังหวัด	ยุทธศาสตร์เทศบาลตำบลต้นหยงมัส	กลยุทธ์	แผนงาน	หน่วยงานรับผิดชอบหลัก
๖	<p>ยุทธศาสตร์ที่ ๒ ด้านการสร้างความสามารถในการแข่งขัน</p> <p>ยุทธศาสตร์ที่ ๓ ด้านการพัฒนาและเสริมสร้างศักยภาพทรัพยากรมนุษย์</p> <p>ยุทธศาสตร์ที่ ๔ ด้านการสร้างโอกาสและความเสมอภาคทางสังคม</p>	<p>หมวดหมู่ที่ ๑ ไทยเป็นประเทศชั้นนำด้านสินค้าเกษตรและเกษตรแปรรูปมูลค่าสูง</p> <p>หมวดหมู่ที่ ๒ ไทยเป็นจุดหมายของการท่องเที่ยวที่เน้นคุณภาพและความยั่งยืน</p> <p>หมวดหมู่ที่ ๔ ไทยเป็นศูนย์กลางทางการแพทย์และสุขภาพมูลค่าสูง</p> <p>หมวดหมู่ที่ ๕</p>	<p>เป้าหมายที่ ๕ บรรลุความเท่าเทียมระหว่างเพศ และเสริมอำนาจให้แก่สตรีและเด็กผู้หญิง</p> <p>เป้าหมายที่ ๖ สร้างหลักประกันว่าจะมีการจัดให้มีน้ำและสุขอนามัยสำหรับทุกคน และมีการบริหารจัดการที่ยั่งยืน</p> <p>เป้าหมายที่ ๑๒ สร้างหลักประกันให้มี</p>	<p>ประเด็นการพัฒนาคที่ ๒ พัฒนาคุณภาพชีวิต ลดความเหลื่อมล้ำ พัฒนา จัดการ โครงสร้างพื้นฐาน ทรัพยากรธรรมชาติ และสิ่งแวดล้อม</p> <p>อย่างเป็นระบบ</p> <p>นำไปสู่ความความมั่นคงและสันติสุขที่ยั่งยืน</p>	ยุทธศาสตร์ที่ ๖ ยุทธศาสตร์การพัฒนา ด้านศิลปะ วัฒนธรรม จารีต ประเพณีและภูมิปัญญาท้องถิ่น	ยุทธศาสตร์ที่ ๖ ยุทธศาสตร์การพัฒนา ด้านศิลปะ วัฒนธรรม จารีต ประเพณีและภูมิปัญญาท้องถิ่น	<p>กลยุทธ์ที่ ๖.๑ ส่งเสริมการอนุรักษ์ฟื้นฟู สืบทอดจารีตประเพณี ศิลปวัฒนธรรม ภูมิปัญญาท้องถิ่นและปุชนียบบุคคล</p> <p>กลยุทธ์ที่ ๖.๓ ส่งเสริมและสนับสนุนการพัฒนาคุณธรรมจริยธรรม ของเด็กเยาวชน และประชาชน</p>	<p>- บริหารงานทั่วไป</p> <p>- สร้างความเข้มแข็งของชุมชน</p> <p>- การศาสนา วัฒนธรรมและนันทนาการ</p> <p>- การศึกษา</p> <p>- สร้างความเข้มแข็งของชุมชน</p>	<p>สำนักปลัดเทศบาล</p> <p>กองสวัสดิการสังคม</p> <p>กองการศึกษา</p> <p>กองการศึกษา</p> <p>กองสวัสดิการสังคม</p>

ที่	ยุทธศาสตร์ชาติ ๒๐ ปี	แผนพัฒนาเศรษฐกิจและสังคมแห่งชาติ ฉบับที่ ๑๓	เป้าหมายการพัฒนาที่ยั่งยืน SDGs	ยุทธศาสตร์จังหวัด	ยุทธศาสตร์การพัฒนาระบบขององค์กรปกครองส่วนท้องถิ่นในเขตจังหวัด	ยุทธศาสตร์เทศบาลตำบลต้นหยงมัส	กลยุทธ์	แผนงาน	หน่วยงานรับผิดชอบหลัก
		<p>ไทยเป็นประตูการค้า การลงทุนและยุทธศาสตร์ทางโลจิสติกส์ที่สำคัญของภูมิภาค</p> <p>หมวดหมู่ที่ ๗</p> <p>ไทยมีวิสาหกิจขนาดกลางและขนาดย่อมที่เข้มแข็ง มีศักยภาพสูงและสามารถแข่งขันได้</p> <p>หมวดหมู่ที่ ๘</p> <p>ไทยมีพื้นที่และเมืองอัจฉริยะที่น่าอยู่ปลอดภัยเติบโตได้อย่างยั่งยืน</p> <p>หมวดหมู่ที่ ๙</p> <p>ไทยมีความยากจนข้ามรุ่นลดลง และมีความคุ้มครองทางสังคมที่เพียงพอเหมาะสม</p>	<p>รูปแบบการผลิตและการบริโภคที่ยั่งยืน</p> <p>เป้าหมายที่ ๑๔</p> <p>อนุรักษ์และใช้ประโยชน์จากมหาสมุทร ทะเล และทรัพยากรทางทะเลอย่างยั่งยืน เพื่อการพัฒนาที่ยั่งยืน</p>						

ที่	ยุทธศาสตร์ชาติ ๒๐ ปี	แผนพัฒนาเศรษฐกิจและสังคมแห่งชาติ ฉบับที่ ๑๓	เป้าหมายการพัฒนาที่ยั่งยืน SDGs	ยุทธศาสตร์จังหวัด	ยุทธศาสตร์การพัฒนาระบบขององค์กรปกครองส่วนท้องถิ่นในเขตจังหวัด	ยุทธศาสตร์เทศบาลตำบล	กลยุทธ์	แผนงาน	หน่วยงานรับผิดชอบหลัก
๗	ยุทธศาสตร์ที่ ๖ ด้านการปรับสมดุลและพัฒนาระบบบริหารจัดการภาครัฐ	<p>หมวดหมู่ที่ ๑๒ ไทยมีกำลังคนสมรรถนะสูง มุ่งเรียนรู้อย่างต่อเนื่อง ตอบโจทย์การพัฒนาแห่งอนาคต</p> <p>หมวดหมู่ที่ ๑๓ ไทยมีภาครัฐที่ทันสมัย มีประสิทธิภาพ และตอบโจทย์ประชาชน</p>	<p>เป้าหมายที่ ๑๓ ปฏิบัติการอย่างเร่งด่วนเพื่อต่อสู้การเปลี่ยนแปลงสภาพภูมิอากาศ และผลกระทบที่เกิดขึ้น</p> <p>เป้าหมายที่ ๑๖ ส่งเสริมสังคมที่สงบสุข และครอบคลุมเพื่อการพัฒนาที่ยั่งยืนให้ทุกคนเข้าถึงความยุติธรรม และสร้างสถาบันที่มีประสิทธิภาพและรับผิดชอบต่อกลุ่มในทุกระดับ</p>	<p>ประเด็นการพัฒนาที่ ๒ พัฒนาคุณภาพชีวิต ลดความเหลื่อมล้ำ พัฒนา จัดการ โครงสร้างพื้นฐาน ทรัพยากรธรรมชาติ และสิ่งแวดล้อม</p> <p>อย่างเป็นระบบ นำไปสู่ความความ มั่นคงและสันติสุขที่ยั่งยืน</p>	ยุทธศาสตร์ที่ ๗ ยุทธศาสตร์การพัฒนาระบบการบริหารจัดการตามหลักธรรมาภิบาล	ยุทธศาสตร์ที่ ๗ ยุทธศาสตร์การพัฒนา ด้านการบริหารจัดการตามหลักธรรมาภิบาล	<p>กลยุทธ์ที่ ๗.๑ พัฒนาความรู้ความสามารถ และคุณธรรม จริยธรรมแก่บุคลากรในองค์กร</p> <p>กลยุทธ์ที่ ๗.๒ พัฒนาการจัดการจัดหาเครื่องมือ เครื่องใช้ ตลอดจนสถานที่ในการปฏิบัติงาน ปรับปรุงระบบให้บริการที่ทันสมัย รวดเร็ว และมีประสิทธิภาพ</p>	<p>- บริหารงานทั่วไป</p> <p>- บริหารงานทั่วไป</p> <p>- การรักษาความสงบภายใน</p> <p>- การศึกษา</p>	<p>สำนักปลัดเทศบาล กองยุทธศาสตร์และงบประมาณ กองคลัง</p> <p>สำนักปลัดเทศบาล กองยุทธศาสตร์และงบประมาณ กองคลัง</p> <p>สำนักปลัดเทศบาล กองการศึกษา</p>

ที่	ยุทธศาสตร์ชาติ ๒๐ ปี	แผนพัฒนาเศรษฐกิจและสังคมแห่งชาติ ฉบับที่ ๑๓	เป้าหมายการพัฒนาที่ยั่งยืน SDGs	ยุทธศาสตร์จังหวัด	ยุทธศาสตร์การพัฒนาระบบราชการขององค์กรปกครองส่วนท้องถิ่นในเขตจังหวัด	ยุทธศาสตร์เทศบาลตำบลต้นหมยมัส	กลยุทธ์	แผนงาน	หน่วยงานรับผิดชอบหลัก
								<ul style="list-style-type: none"> - สาธารณสุข - สังคมสงเคราะห์ - เคหะและชุมชน - อุตสาหกรรมและการโยธา - การพาณิชย์ 	<ul style="list-style-type: none"> กองสาธารณสุขและสิ่งแวดล้อม กองสวัสดิการสังคม กองสาธารณสุขและสิ่งแวดล้อม กองช่าง สำนักปลัดเทศบาล กองสวัสดิการสังคม กองช่าง กองสาธารณสุขและสิ่งแวดล้อม

ที่	ยุทธศาสตร์ชาติ ๒๐ ปี	แผนพัฒนาเศรษฐกิจและสังคมแห่งชาติ ฉบับที่ ๑๓	เป้าหมายการพัฒนาที่ยั่งยืน SDGs	ยุทธศาสตร์จังหวัด	ยุทธศาสตร์การพัฒนาขององค์กรปกครองส่วนท้องถิ่นในเขตจังหวัด	ยุทธศาสตร์เทศบาลตำบลต้นหมยมัส	กลยุทธ์	แผนงาน	หน่วยงานรับผิดชอบหลัก
							กลยุทธ์ที่ ๗.๔ พัฒนาระบบการประชาสัมพันธ์ และเผยแพร่การดำเนินงานขององค์กรเพื่อรองรับประชาคมอาเซียน	- บริหารงานทั่วไป	กองยุทธศาสตร์และงบประมาณ กองคลัง

ส่วนที่ ๓ การนำแผนพัฒนาท้องถิ่นไปสู่การปฏิบัติ

๓.๒ บัญชีโครงการพัฒนาท้องถิ่น

แบบ ผ.๐๑

บัญชีสรุปโครงการพัฒนา

แผนพัฒนาท้องถิ่น (พ.ศ. ๒๕๖๖ - ๒๕๗๐) แก้ไขครั้งที่ ๑/๒๕๖๖

เทศบาลตำบลต้นยางมีส

ยุทธศาสตร์ กลยุทธ์ แผนงาน	ปี ๒๕๖๖		ปี ๒๕๖๗		ปี ๒๕๖๘		ปี ๒๕๖๙		ปี ๒๕๗๐		รวม ๕ ปี	
	จำนวน โครงการ	งบประมาณ (บาท)	จำนวน โครงการ	งบประมาณ (บาท)	จำนวน โครงการ	งบประมาณ (บาท)	จำนวน โครงการ	งบประมาณ (บาท)	จำนวน โครงการ	งบประมาณ (บาท)	จำนวน โครงการ	งบประมาณ (บาท)
๑)ยุทธศาสตร์การพัฒนา ด้านโครงสร้างพื้นฐาน												
๑.๑ กลยุทธ์ บุกเบิก สร้าง ปรับปรุง บำรุง รักษาเส้นทางคมนาคม ระบบระบายน้ำ เขื่อนและพังกั้นน้ำ และจัดทำระบบ สาธารณูปโภค/สาธารณูปการ												
(๑) แผนงานเคหะและชุมชน	๗	๑๙,๖๖๑,๗๓๙	๗	๑๙,๖๖๑,๗๓๙	๗	๑๙,๖๖๑,๗๓๙	๗	๑๙,๖๖๑,๗๓๙	๗	๑๙,๖๖๑,๗๓๙	๓๕	๙๘,๓๐๘,๖๙๕
(๒) แผนงานอุตสาหกรรมและการโยธา	๕๔	๑๗๗,๑๖๔,๕๖๐	๔๘	๑๗๐,๕๒๘,๕๖๐	๔๘	๑๗๐,๕๒๘,๕๖๐	๔๘	๑๗๐,๕๒๘,๕๖๐	๔๘	๑๗๗,๑๖๔,๕๖๐	๒๔๖	๘๖๕,๙๑๔,๘๐๐
รวม	๖๑	๑๙๖,๘๒๖,๒๙๙	๕๕	๑๙๐,๑๙๐,๒๙๙	๕๕	๑๙๐,๑๙๐,๒๙๙	๕๕	๑๙๐,๑๙๐,๒๙๙	๕๕	๓๑,๑๓๕,๐๐๐	๒๘๑	๙๖๔,๒๒๓,๔๙๕
๒)ยุทธศาสตร์การพัฒนา ด้านงานส่งเสริมคุณภาพชีวิต												
๒.๑ กลยุทธ์ ส่งเสริมการพัฒนาคุณภาพ ชีวิตและสนับสนุนการสร้างงานสร้างอาชีพ ให้กับผู้ด้อยโอกาสทางสังคมและประชาชน ในท้องถิ่น												
(๑) แผนงานสร้างความเข้มแข็งของชุมชน	๖	๕๒๐,๐๐๐	๖	๕๒๐,๐๐๐	๖	๕๒๐,๐๐๐	๖	๕๒๐,๐๐๐	๖	๕๒๐,๐๐๐	๓๐	๒,๖๐๐,๐๐๐
(๒) แผนงานบกลาง	๓	๙,๗๕๗,๘๐๐	๓	๙,๗๕๗,๘๐๐	๓	๙,๗๕๗,๘๐๐	๓	๙,๗๕๗,๘๐๐	๓	๙,๗๕๗,๘๐๐	๑๕	๔๘,๗๘๙,๐๐๐

ยุทธศาสตร์ กลยุทธ์ แผนงาน	ปี ๒๕๖๖		ปี ๒๕๖๗		ปี ๒๕๖๘		ปี ๒๕๖๙		ปี ๒๕๗๐		รวม ๕ ปี	
	จำนวน โครงการ	งบประมาณ (บาท)	จำนวน โครงการ	งบประมาณ (บาท)	จำนวน โครงการ	งบประมาณ (บาท)	จำนวน โครงการ	งบประมาณ (บาท)	จำนวน โครงการ	งบประมาณ (บาท)	จำนวน โครงการ	งบประมาณ (บาท)
๒.๒ กลยุทธ์ ส่งเสริมการศึกษาทั้งใน นอกระบบและตามอัธยาศัย โดยสนับสนุน ให้ประชาชนมีส่วนร่วมในการจัดการศึกษา												
(๑) แผนงานบริหารงานทั่วไป	๒	๖๙,๐๐๐	๒	๖๙,๐๐๐	๒	๖๙,๐๐๐	๒	๖๙,๐๐๐	๒	๖๙,๐๐๐	๑๐	๓๔๕,๐๐๐
(๒) แผนงานการศึกษา	๑๗	๑๑,๒๓๓,๕๐๗	๑๗	๑๑,๒๓๓,๕๐๗	๑๗	๑๑,๒๓๓,๕๐๗	๑๗	๑๑,๒๓๓,๕๐๗	๑๗	๑๑,๒๓๓,๕๐๗	๘๕	๕๖,๑๖๗,๕๓๕
(๓) แผนงานอุตสาหกรรมและการโยธา	๔	๔,๙๙๖,๐๐๐	๔	๔,๙๙๖,๐๐๐	๔	๔,๙๙๖,๐๐๐	๔	๔,๙๙๖,๐๐๐	๔	๔,๙๙๖,๐๐๐	๒๐	๒๔,๙๘๐,๐๐๐
๒.๓ กลยุทธ์ ส่งเสริมศักยภาพศูนย์ปฏิบัติ การต่อสู้เพื่อเอาชนะยาเสพติด												
(๑) แผนงานสาธารณสุข	๑	๔๐,๐๐๐	๑	๔๐,๐๐๐	๑	๔๐,๐๐๐	๑	๔๐,๐๐๐	๑	๔๐,๐๐๐	๕	๒๐๐,๐๐๐
(๒) แผนงานสร้างความเข้มแข็งของชุมชน	๓	๖๐,๐๐๐	๓	๖๐,๐๐๐	๓	๖๐,๐๐๐	๓	๖๐,๐๐๐	๓	๖๐,๐๐๐	๑๕	๓๐๐,๐๐๐
๒.๔ กลยุทธ์ ส่งเสริมการออกกำลังกาย การกีฬา และนันทนาการ												
(๑) ๒.๔ แผนงานการศาสนา วัฒนธรรม และนันทนาการ	๒	๗๐,๐๐๐	๒	๗๐,๐๐๐	๒	๗๐,๐๐๐	๒	๗๐,๐๐๐	๒	๗๐,๐๐๐	๑๐	๓๕๐,๐๐๐
(๒) แผนงานอุตสาหกรรมและการโยธา	๓	๙๖๔,๕๘๖	๓	๙๖๔,๕๘๖	๓	๙๖๔,๕๘๖	๓	๙๖๔,๕๘๖	๓	๙๖๔,๕๘๖	๑๕	๔,๘๒๒,๙๓๐
๒.๕ กลยุทธ์ ส่งเสริมการป้องกัน รักษา ควบคุม ตลอดจนการพัฒนา ด้านการสาธารณสุข												
(๑) แผนงานสาธารณสุข	๑๓	๔๙๐,๐๐๐	๖	๓๕๐,๐๐๐	๖	๓๕๐,๐๐๐	๖	๓๕๐,๐๐๐	๖	๓๕๐,๐๐๐	๓๗	๑,๘๙๐,๐๐๐
(๒) แผนงานงบกลาง	๑	๑๖๗,๑๕๓	๑	๑๖๗,๑๕๓	๑	๑๖๗,๑๕๓	๑	๑๖๗,๑๕๓	๑	๑๖๗,๑๕๓	๕	๘๓๕,๗๖๕
รวม	๕๕	๒๘,๓๖๘,๐๔๖	๔๘	๒๘,๒๒๘,๐๔๖	๔๘	๒๘,๒๒๘,๐๔๖	๔๘	๒๘,๒๒๘,๐๔๖	๔๘	๒๘,๒๒๘,๐๔๖	๒๐๒	๘๙,๘๙๑,๒๓๐

ยุทธศาสตร์ กลยุทธ์ แผนงาน	ปี ๒๕๖๖		ปี ๒๕๖๗		ปี ๒๕๖๘		ปี ๒๕๖๙		ปี ๒๕๗๐		รวม ๕ ปี	
	จำนวน โครงการ	งบประมาณ (บาท)	จำนวน โครงการ	งบประมาณ (บาท)	จำนวน โครงการ	งบประมาณ (บาท)	จำนวน โครงการ	งบประมาณ (บาท)	จำนวน โครงการ	งบประมาณ (บาท)	จำนวน โครงการ	งบประมาณ (บาท)
๓)ยุทธศาสตร์การพัฒนาด้าน การจัดระเบียบชุมชน/สังคม และการรักษาความสงบเรียบร้อย												
๓.๒ กลยุทธ์ ส่งเสริมให้ความรู้ ความเข้าใจ แก่ประชาชน เกี่ยวกับการเมือง การปกครองระบบประชาธิปไตย												
(๑) แผนงานรักษาความสงบภายใน	๑๑	๓,๓๐๐,๐๐๐	๑๑	๓,๓๐๐,๐๐๐	๑๑	๓,๓๐๐,๐๐๐	๑๑	๓,๓๐๐,๐๐๐	๑๑	๓,๓๐๐,๐๐๐	๕๕	๑๖,๕๐๐,๐๐๐
(๒) แผนงานสร้างความเข้มแข็งของชุมชน	๒	๔๐,๐๐๐	๒	๔๐,๐๐๐	๒	๔๐,๐๐๐	๒	๔๐,๐๐๐	๒	๔๐,๐๐๐	๑๐	๒๐๐,๐๐๐
รวม	๑๓	๓,๓๔๐,๐๐๐	๑๓	๓,๓๔๐,๐๐๐	๑๓	๓,๓๔๐,๐๐๐	๑๓	๓,๓๔๐,๐๐๐	๑๓	๓,๓๔๐,๐๐๐	๖๕	๑๖,๗๐๐,๐๐๐
๔)ยุทธศาสตร์การพัฒนาด้าน การวางแผน การส่งเสริมการลงทุน พาณิชย์กรรมและการท่องเที่ยว												
๔.๑ กลยุทธ์ ส่งเสริมการตลาด การค้า การลงทุน ระบบเศรษฐกิจชุมชน และผลิตภัณฑ์ในท้องถิ่น เพื่อรองรับ ประชาคมอาเซียน												
(๑) แผนงานสร้างความเข้มแข็งของชุมชน	๔	๓๖๐,๐๐๐	๔	๓๖๐,๐๐๐	๔	๓๖๐,๐๐๐	๔	๓๖๐,๐๐๐	๔	๓๖๐,๐๐๐	๒๐	๑,๘๐๐,๐๐๐
๔.๒ กลยุทธ์ ส่งเสริมโครงการตามแนว พระราชดำริเพื่อให้ประชาชนยึดหลัก เศรษฐกิจพอเพียง												
(๑) แผนงานสร้างความเข้มแข็งของชุมชน	๓	๓๔๐,๐๐๐	๓	๓๔๐,๐๐๐	๓	๓๔๐,๐๐๐	๓	๓๔๐,๐๐๐	๓	๓๔๐,๐๐๐	๑๕	๑,๗๐๐,๐๐๐
(๒) แผนงานบกลาง	๑	๔๐,๐๐๐	๑	๔๐,๐๐๐	๑	๔๐,๐๐๐	๑	๔๐,๐๐๐	๑	๔๐,๐๐๐	๕	๒๐๐,๐๐๐
๔.๓ กลยุทธ์ พัฒนาและส่งเสริม การท่องเที่ยวและแหล่งท่องเที่ยว เชิงอนุรักษ์												
(๑) แผนงานอุตสาหกรรมและการโยธา	๒	๗,๕๐๐,๐๐๐	๒	๗,๕๐๐,๐๐๐	๒	๗,๕๐๐,๐๐๐	๒	๗,๕๐๐,๐๐๐	๒	๗,๕๐๐,๐๐๐	๑๐	๓๗,๕๐๐,๐๐๐
รวม	๑๐	๘,๒๔๐,๐๐๐	๑๐	๘,๒๔๐,๐๐๐	๑๐	๘,๒๔๐,๐๐๐	๑๐	๘,๒๔๐,๐๐๐	๑๐	๘,๒๔๐,๐๐๐	๕๐	๔๑,๒๐๐,๐๐๐

ยุทธศาสตร์ กลยุทธ์ แผนงาน	ปี ๒๕๖๖		ปี ๒๕๖๗		ปี ๒๕๖๘		ปี ๒๕๖๙		ปี ๒๕๗๐		รวม ๕ ปี	
	จำนวน โครงการ	งบประมาณ (บาท)	จำนวน โครงการ	งบประมาณ (บาท)	จำนวน โครงการ	งบประมาณ (บาท)	จำนวน โครงการ	งบประมาณ (บาท)	จำนวน โครงการ	งบประมาณ (บาท)	จำนวน โครงการ	งบประมาณ (บาท)
๕)ยุทธศาสตร์การพัฒนาด้าน การบริหารจัดการและอนุรักษ์ ทรัพยากรธรรมชาติและสิ่งแวดล้อม												
๕.๑ กลยุทธ์ สนับสนุนให้ประชาชนใน ชุมชนมีจิตสำนึกในการอนุรักษ์ และฟื้นฟูทรัพยากรธรรมชาติและ สิ่งแวดล้อม												
(๑) แผนงานเคหะและชุมชน	๘	๓๒๙,๐๐๐	๘	๓๒๙,๐๐๐	๘	๓๒๙,๐๐๐	๘	๓๒๙,๐๐๐	๘	๓๒๙,๐๐๐	๔๐	๑,๖๔๕,๐๐๐
(๒) แผนงานสร้างความเข้มแข็งของชุมชน	๔	๙๐,๐๐๐	๔	๙๐,๐๐๐	๔	๙๐,๐๐๐	๔	๙๐,๐๐๐	๔	๙๐,๐๐๐	๒๐	๔๕๐,๐๐๐
๕.๒ กลยุทธ์ ปรับปรุงภูมิทัศน์ในชุมชน และเมือง												
(๑) แผนงานอุตสาหกรรมและการโยธา	๙	๓๖,๘๕๑,๐๐๐	๙	๓๖,๘๕๑,๐๐๐	๙	๓๖,๘๕๑,๐๐๐	๙	๓๖,๘๕๑,๐๐๐	๙	๓๖,๘๕๑,๐๐๐	๔๕	๑๘๔,๒๕๕,๐๐๐
รวม	๒๑	๓๗,๒๗๐,๐๐๐	๒๑	๓๗,๒๗๐,๐๐๐	๒๑	๓๗,๒๗๐,๐๐๐	๒๑	๓๗,๒๗๐,๐๐๐	๒๑	๓๗,๒๗๐,๐๐๐	๑๐๕	๑๘๖,๓๕๐,๐๐๐
๖)ยุทธศาสตร์การพัฒนาด้าน ศิลปะวัฒนธรรม จารีตประเพณี และภูมิปัญญาท้องถิ่น												
๖.๑ กลยุทธ์ ส่งเสริมการอนุรักษ์ ฟื้นฟู สืบทอดจารีตประเพณี ศิลปวัฒนธรรม ภูมิปัญญาท้องถิ่นและปราชญ์บุคคล												
(๑) แผนงานบริหารงานทั่วไป	๗	๓,๗๖๐,๐๐๐	๗	๓,๗๖๐,๐๐๐	๗	๓,๗๖๐,๐๐๐	๗	๓,๗๖๐,๐๐๐	๗	๓,๗๖๐,๐๐๐	๓๕	๑๘,๘๐๐,๐๐๐
(๒) แผนงานสร้างความเข้มแข็งของชุมชน	๒	๖๐,๐๐๐	๒	๖๐,๐๐๐	๒	๖๐,๐๐๐	๒	๖๐,๐๐๐	๒	๖๐,๐๐๐	๑๐	๓๐๐,๐๐๐
(๓) แผนงานการศาสนา วัฒนธรรม และนันทนาการ	๑๔	๙๒๐,๐๐๐	๑๔	๙๒๐,๐๐๐	๑๔	๙๒๐,๐๐๐	๑๔	๙๒๐,๐๐๐	๑๔	๙๒๐,๐๐๐	๗๐	๔,๖๐๐,๐๐๐

ยุทธศาสตร์ กลยุทธ์ แผนงาน	ปี ๒๕๖๖		ปี ๒๕๖๗		ปี ๒๕๖๘		ปี ๒๕๖๙		ปี ๒๕๗๐		รวม ๕ ปี	
	จำนวน โครงการ	งบประมาณ (บาท)	จำนวน โครงการ	งบประมาณ (บาท)	จำนวน โครงการ	งบประมาณ (บาท)	จำนวน โครงการ	งบประมาณ (บาท)	จำนวน โครงการ	งบประมาณ (บาท)	จำนวน โครงการ	งบประมาณ (บาท)
๖.๓ กลยุทธ์ ส่งเสริมและสนับสนุน การพัฒนาคุณธรรม จริยธรรม ของเด็ก เยาวชน และประชาชน												
(๑) แผนงานบริหารงานทั่วไป	๑	๓๐,๐๐๐	๑	๓๐,๐๐๐	๑	๓๐,๐๐๐	๑	๓๐,๐๐๐	๑	๓๐,๐๐๐	๕	๑๕๐,๐๐๐
(๒) แผนงานการศึกษา	๒	๒๐,๐๐๐	๒	๒๐,๐๐๐	๒	๒๐,๐๐๐	๒	๒๐,๐๐๐	๒	๒๐,๐๐๐	๑๐	๑๐๐,๐๐๐
(๓) แผนงานสร้างความเข้มแข็งของชุมชน	๖	๑๓๐,๐๐๐	๖	๑๓๐,๐๐๐	๖	๑๓๐,๐๐๐	๖	๑๓๐,๐๐๐	๖	๑๓๐,๐๐๐	๓๐	๖๕๐,๐๐๐
รวม	๙	๑๘๐,๐๐๐	๙	๑๘๐,๐๐๐	๙	๑๘๐,๐๐๐	๙	๑๘๐,๐๐๐	๙	๑๘๐,๐๐๐	๔๕	๙๐๐,๐๐๐
๗)ยุทธศาสตร์การพัฒนาด้าน การบริหารจัดการตามหลัก ธรรมาภิบาล												
๗.๑ กลยุทธ์ พัฒนาความรู้ความสามารถ และคุณธรรมจริยธรรมแก่บุคลากร ในองค์กร												
(๑) แผนงานบริหารงานทั่วไป	๙	๓๔๐,๐๐๐	๙	๓๔๐,๐๐๐	๙	๓๔๐,๐๐๐	๙	๓๔๐,๐๐๐	๙	๓๔๐,๐๐๐	๔๕	๑,๗๐๐,๐๐๐
๗.๒ กลยุทธ์ พัฒนาการจัดการจัดหา เครื่องมือ เครื่องใช้ ตลอดจนสถานที่ ในการปฏิบัติงาน ปรับปรุงระบบให้บริการ ที่ทันสมัย รวดเร็ว และมีประสิทธิภาพ												
(๑) แผนงานบริหารงานทั่วไป	๒๔	๘,๐๗๔,๙๐๐	๒๔	๘,๐๗๔,๙๐๐	๒๔	๘,๐๗๔,๙๐๐	๒๔	๘,๐๗๔,๙๐๐	๒๔	๘,๐๗๔,๙๐๐	๑๒๐	๔๐,๓๗๔,๕๐๐
(๒) แผนงานการรักษาความสงบภายใน	๕	๓,๔๒๖,๐๐๐	๕	๓,๔๒๖,๐๐๐	๕	๓,๔๒๖,๐๐๐	๕	๓,๔๒๖,๐๐๐	๕	๓,๔๒๖,๐๐๐	๒๕	๑๗,๑๓๐,๐๐๐
(๓) แผนงานการศึกษา	๑	๔๓๒,๐๐๐	๑	๔๓๒,๐๐๐	๑	๔๓๒,๐๐๐	๑	๔๓๒,๐๐๐	๑	๔๓๒,๐๐๐	๕	๒,๑๖๐,๐๐๐
(๔) แผนงานสาธารณสุข	๒	๓๒๔,๐๐๐	๒	๓๒๔,๐๐๐	๒	๓๒๔,๐๐๐	๒	๓๒๔,๐๐๐	๒	๓๒๔,๐๐๐	๑๐	๑,๖๒๐,๐๐๐
(๕) แผนงานสังคมสงเคราะห์	๑	๓๒๔,๐๐๐	๑	๓๒๔,๐๐๐	๑	๓๒๔,๐๐๐	๑	๓๒๔,๐๐๐	๑	๓๒๔,๐๐๐	๕	๑,๖๒๐,๐๐๐
(๖) แผนงานเคหะและชุมชน	๔	๕,๙๔๐,๐๐๐	๔	๕,๙๔๐,๐๐๐	๔	๕,๙๔๐,๐๐๐	๔	๕,๙๔๐,๐๐๐	๔	๕,๙๔๐,๐๐๐	๒๐	๒๙,๗๐๐,๐๐๐
(๗) แผนงานอุตสาหกรรมและการโยธา	๑๘	๑๐,๓๐๓,๐๐๐	๑๘	๑๐,๓๐๓,๐๐๐	๑๘	๑๐,๓๐๓,๐๐๐	๑๘	๑๐,๓๐๓,๐๐๐	๑๘	๑๐,๓๐๓,๐๐๐	๙๐	๕๑,๕๑๕,๐๐๐
(๘) แผนงานการพาณิชย์	๖	๒,๘๔๒,๔๐๐	๖	๒,๘๔๒,๔๐๐	๖	๒,๘๔๒,๔๐๐	๖	๒,๘๔๒,๔๐๐	๖	๒,๘๔๒,๔๐๐	๓๐	๑๔,๒๒๒,๐๐๐

ยุทธศาสตร์ กลยุทธ์ แผนงาน	ปี ๒๕๖๖		ปี ๒๕๖๗		ปี ๒๕๖๘		ปี ๒๕๖๙		ปี ๒๕๗๐		รวม ๕ ปี	
	จำนวน โครงการ	งบประมาณ (บาท)	จำนวน โครงการ	งบประมาณ (บาท)	จำนวน โครงการ	งบประมาณ (บาท)	จำนวน โครงการ	งบประมาณ (บาท)	จำนวน โครงการ	งบประมาณ (บาท)	จำนวน โครงการ	งบประมาณ (บาท)
๗.๔ กลยุทธ์ พัฒนาระบบ การประชาสัมพันธ์ และเผยแพร่ การดำเนินงานขององค์กรเพื่อรองรับ ประชาคมอาเซียน (๑) แผนงานบริหารงานทั่วไป	๗	๙๓๕,๙๐๐	๗	๙๓๕,๙๐๐	๗	๙๓๕,๙๐๐	๗	๙๓๕,๙๐๐	๗	๙๓๕,๙๐๐	๓๕	๔,๖๗๙,๕๐๐
รวม	๗๗	๓๒,๙๔๒,๒๐๐	๗๗	๓๒,๙๔๒,๒๐๐	๗๗	๓๒,๙๔๒,๒๐๐	๗๗	๓๒,๙๔๒,๒๐๐	๗๗	๓๒,๙๔๒,๒๐๐	๓๘๕	๑๖๔,๗๑๑,๐๐๐
รวมทั้งสิ้น	๒๔๖	๓๐๗,๑๖๖,๕๔๕	๒๓๓	๓๐๐,๓๙๐,๕๔๕	๒๓๓	๓๐๐,๓๙๐,๕๔๕	๒๓๓	๓๐๐,๓๙๐,๕๔๕	๒๓๓	๓๐๐,๓๙๐,๕๔๕	๑๑๗๘	๑,๕๐๘,๗๒๘,๗๒๕

บัญชีสรุปโครงการพัฒนา
 บัญชีสรุปโครงการพัฒนา ที่นำมาจากแผนพัฒนาหมู่บ้าน/แผนชุมชน
 เทศบาลตำบลต้นหยงมัส

หมู่บ้าน ชุมชน	ปี ๒๕๖๖		ปี ๒๕๖๗		ปี ๒๕๖๘		ปี ๒๕๖๙		ปี ๒๕๗๐		รวม ๕ ปี	
	จำนวน โครงการ	งบประมาณ (บาท)	จำนวน โครงการ	งบประมาณ (บาท)	จำนวน โครงการ	งบประมาณ (บาท)	จำนวน โครงการ	งบประมาณ (บาท)	จำนวน โครงการ	งบประมาณ (บาท)	จำนวน โครงการ	งบประมาณ (บาท)
ชุมชนโรงเรียนแหลมทอง วิทยา	๑	๒,๘๓๒,๐๐๐	๑	๒,๘๓๒,๐๐๐	๑	๒,๘๓๒,๐๐๐	๑	๒,๘๓๒,๐๐๐	๑	๒,๘๓๒,๐๐๐	๕	๑๔,๑๖๐,๐๐๐
รวม	๑	๒,๘๓๒,๐๐๐	๑	๒,๘๓๒,๐๐๐	๑	๒,๘๓๒,๐๐๐	๑	๒,๘๓๒,๐๐๐	๑	๒,๘๓๒,๐๐๐	๕	๑๔,๑๖๐,๐๐๐
ชุมชนโรงเรียนดารุสสลาม	๒	๖,๓๒๑,๐๐๐	๒	๖,๓๒๑,๐๐๐	๒	๖,๓๒๑,๐๐๐	๒	๖,๓๒๑,๐๐๐	๒	๖,๓๒๑,๐๐๐	๑๐	๓๑,๖๐๕,๐๐๐
รวม	๒	๖,๓๒๑,๐๐๐	๒	๖,๓๒๑,๐๐๐	๒	๖,๓๒๑,๐๐๐	๒	๖,๓๒๑,๐๐๐	๒	๖,๓๒๑,๐๐๐	๑๐	๓๑,๖๐๕,๐๐๐
ชุมชนตลาดกลางผลไม้	๓	๑๓๐,๐๐๐	๓	๑๓๐,๐๐๐	๓	๑๓๐,๐๐๐	๓	๑๓๐,๐๐๐	๓	๑๓๐,๐๐๐	๑๕	๖๕๐,๐๐๐
รวม	๓	๑๓๐,๐๐๐	๓	๑๓๐,๐๐๐	๓	๑๓๐,๐๐๐	๓	๑๓๐,๐๐๐	๓	๑๓๐,๐๐๐	๑๕	๖๕๐,๐๐๐
ชุมชนโรงภาพยนตร์ ต้นหยงมัส	๓	๘๐,๐๐๐	๓	๘๐,๐๐๐	๓	๘๐,๐๐๐	๓	๘๐,๐๐๐	๓	๘๐,๐๐๐	๑๕	๔๐๐,๐๐๐
รวม	๓	๘๐,๐๐๐	๓	๘๐,๐๐๐	๓	๘๐,๐๐๐	๓	๘๐,๐๐๐	๓	๘๐,๐๐๐	๑๕	๔๐๐,๐๐๐
รวมทั้งสิ้น	๙	๙,๓๖๓,๐๐๐	๙	๙,๓๖๓,๐๐๐	๙	๙,๓๖๓,๐๐๐	๙	๙,๓๖๓,๐๐๐	๙	๙,๓๖๓,๐๐๐	๔๕	๔๖,๘๑๕,๐๐๐

รายละเอียดโครงการพัฒนา
แผนพัฒนาท้องถิ่น (พ.ศ. ๒๕๖๖ - ๒๕๗๐) แก้ไขครั้งที่ ๑/๒๕๖๖
เทศบาลตำบลต้นหยงมัส

- ก. ยุทธศาสตร์ชาติ ๒๐ ปี ยุทธศาสตร์ที่ ๒ ด้านการสร้างความสามารถในการแข่งขัน
- ข. แผนพัฒนาเศรษฐกิจและสังคมแห่งชาติ ฉบับที่ ๑๓ หมวดหมายที่ ๕ ประตุการค้ำการลงทุนและโลจิสติกส์
- ค. Sustainable Development Goals: SDGs เป้าหมายที่ ๙ สร้างโครงสร้างพื้นฐานที่ความทนทาน ส่งเสริม การพัฒนาอุตสาหกรรมที่ครอบคลุมและยั่งยืน และส่งเสริม นวัตกรรม/ เป้าประสงค์ ๙.๑ พัฒนาโครงสร้างพื้นฐานที่มีคุณภาพ เชื่อถือได้ ยั่งยืนและมีความทนทาน ซึ่งรวมถึงโครงสร้างพื้นฐานของภูมิภาคและที่ข้ามเขตแดน เพื่อสนับสนุนการพัฒนาทางเศรษฐกิจ และความเป็นอยู่ที่ดีของมนุษย์ โดยมุ่งเป้าที่การเข้าถึงได้ในราคาที่สามารถจ่ายได้และเท่า เทียมสำหรับทุกคน
- ง. ประเด็นพัฒนาจังหวัดนราธิวาส ประเด็นการพัฒนาที่ ๒ พัฒนาคุณภาพชีวิตลดความเหลื่อมล้ำพัฒนา จัดการโครงสร้างพื้นฐานทรัพยากรธรรมชาติและสิ่งแวดล้อมอย่างเป็นระบบ นำไปสู่ความความมั่นคงและสันติสุขที่ยั่งยืน
- จ. ยุทธศาสตร์การพัฒนาขององค์กรปกครองส่วนท้องถิ่นในเขตจังหวัดนราธิวาส ยุทธศาสตร์ที่ ๑ ด้านโครงสร้างพื้นฐาน
๑. ยุทธศาสตร์การพัฒนาด้านโครงสร้างพื้นฐาน
- ๑.๑ กลยุทธ์ บุกเบิก สร้าง ปรับปรุง บำรุงรักษาเส้นทางคมนาคม ระบบระบายน้ำ เชื้อนและพนักันน้ำ และจัดทำระบบสาธารณสุขปโภค/สาธารณสุขการ

(๑) แผนงานเคหะและชุมชน

ที่	โครงการ	วัตถุประสงค์	เป้าหมาย (ผลผลิตของโครงการ)	งบประมาณ					ตัวชี้วัด (KPI)	ผลที่คาดว่าจะได้รับ	หน่วยงาน รับผิดชอบหลัก
				๒๕๖๖ (บาท)	๒๕๖๗ (บาท)	๒๕๖๘ (บาท)	๒๕๖๙ (บาท)	๒๕๗๐ (บาท)			
๑	โครงการขยายเขตประปา ถนนเทศบาล ๒	เพื่อให้ประชาชนในเขตเทศบาล ได้รับน้ำอุปโภค-บริโภคอย่าง เพียงพอและทั่วถึง	ขยายเขตประปาถนน เทศบาล ๒ ตลอดทั้งสาย	๑,๐๐๐,๐๐๐	๑,๐๐๐,๐๐๐	๑,๐๐๐,๐๐๐	๑,๐๐๐,๐๐๐	๑,๐๐๐,๐๐๐	ดำเนินการขยายเขต ประปาแล้วเสร็จ	ประชาชนมีน้ำสำหรับ อุปโภคและบริโภค อย่างทั่วถึง	กองช่าง
๒	โครงการขยายเขตประปา ถนนเทศบาล ๑๑ ซอย ๓	เพื่อให้ประชาชนในเขตเทศบาล ได้รับน้ำอุปโภค-บริโภคอย่าง เพียงพอและทั่วถึง	ขยายเขตประปาถนน เทศบาล ๑๑ ซอย ๓ ตลอดทั้งสาย	๕๐๐,๐๐๐	๕๐๐,๐๐๐	๕๐๐,๐๐๐	๕๐๐,๐๐๐	๕๐๐,๐๐๐	ดำเนินการขยายเขต ประปาแล้วเสร็จ	ประชาชนมีน้ำสำหรับ อุปโภคและบริโภค อย่างทั่วถึง	กองช่าง

๑. ยุทธศาสตร์การพัฒนาด้านโครงสร้างพื้นฐาน

๑.๑ กลยุทธ์ บุกเบิก สร้าง ปรับปรุง บำรุงรักษาเส้นทางคมนาคม ระบบระบายน้ำ เชื้อเพลิงและพลังงาน และจัดทำระบบสาธารณสุข/สุขภาพ

(๑) แผนงานเคหะและชุมชน

ที่	โครงการ	วัตถุประสงค์	เป้าหมาย (ผลผลิตของโครงการ)	งบประมาณ					ตัวชี้วัด (KPI)	ผลที่คาดว่าจะได้รับ	หน่วยงาน รับผิดชอบหลัก
				๒๕๖๖ (บาท)	๒๕๖๗ (บาท)	๒๕๖๘ (บาท)	๒๕๖๙ (บาท)	๒๕๗๐ (บาท)			
๓	โครงการขยายเขตประปา ถนนเทศบาล ๑๓	เพื่อให้ประชาชนในเขตเทศบาล ได้รับน้ำอุปโภค-บริโภคอย่าง เพียงพอและทั่วถึง	ขยายเขตประปาถนน เทศบาล ๑๓ ตลอด ทั้งสาย	๑,๐๐๐,๐๐๐	๑,๐๐๐,๐๐๐	๑,๐๐๐,๐๐๐	๑,๐๐๐,๐๐๐	๑,๐๐๐,๐๐๐	ดำเนินการขยายเขต ประปาแล้วเสร็จ	ประชาชนมีน้ำสำหรับ อุปโภคและบริโภค อย่างทั่วถึง	กองช่าง
๔	โครงการขยายเขตประปา ถนนเทศบาล ๑๗	เพื่อให้ประชาชนในเขตเทศบาล ได้รับน้ำอุปโภค-บริโภคอย่าง เพียงพอและทั่วถึง	ขยายเขตประปาถนน เทศบาล ๑๗ ตลอด ทั้งสาย	๒,๐๐๐,๐๐๐	๒,๐๐๐,๐๐๐	๒,๐๐๐,๐๐๐	๒,๐๐๐,๐๐๐	๒,๐๐๐,๐๐๐	ดำเนินการขยายเขต ประปาแล้วเสร็จ	ประชาชนมีน้ำสำหรับ อุปโภคและบริโภค อย่างทั่วถึง	กองช่าง
๕	โครงการขยายเขตไฟฟ้า แสงสว่างสาธารณะ	เพื่อเพิ่มแสงสว่างและเป็น การเพิ่มความปลอดภัยใน ชีวิตและทรัพย์สิน	ขยายเขตไฟฟ้าสาธารณะ ภายในเขตเทศบาล	๒๐๐,๐๐๐	๒๐๐,๐๐๐	๒๐๐,๐๐๐	๒๐๐,๐๐๐	๒๐๐,๐๐๐	ขยายเขตไฟฟ้า สาธารณะได้ครบ ทุกครัวเรือนชุมชน	ทำให้เพิ่มแสงสว่างและ เป็นการเพิ่มความปลอด ภัยในชีวิตและทรัพย์สิน	กองช่าง
รวม	๕ โครงการ	-	-	๔,๗๐๐,๐๐๐	๔,๗๐๐,๐๐๐	๔,๗๐๐,๐๐๐	๔,๗๐๐,๐๐๐	๔,๗๐๐,๐๐๐	-	-	-

๑. ยุทธศาสตร์การพัฒนาด้านโครงสร้างพื้นฐาน

๑.๑ กลยุทธ์ บุกเบิก สร้าง ปรับปรุง บำรุงรักษาเส้นทางคมนาคม ระบบระบายน้ำ เชื้อเพลิงและพลังงานน้ำ และจัดทำระบบสาธารณูปโภค/สาธารณูปการ

(๒) แผนงานอุตสาหกรรมและการโยธา

ที่	โครงการ	วัตถุประสงค์	เป้าหมาย (ผลผลิตของโครงการ)	งบประมาณ					ตัวชี้วัด (KPI)	ผลที่คาดว่าจะได้รับ	หน่วยงาน รับผิดชอบหลัก
				๒๕๖๖ (บาท)	๒๕๖๗ (บาท)	๒๕๖๘ (บาท)	๒๕๖๙ (บาท)	๒๕๗๐ (บาท)			
๑	โครงการก่อสร้างคูระบายน้ำคอนกรีตเสริมเหล็ก ถนนระแงะมรรคา ๑๖	เพื่อให้ระบายน้ำได้ดีขึ้นในช่วงฤดูฝน และเดินทางสัญจรได้สะดวกขึ้น	ก่อสร้างคูระบายน้ำ คสล. กว้าง ๐.๖๐ เมตร ยาว ๖๒๐.๐๐ เมตร ลึกเฉลี่ยเริ่มต้น ๐.๖๐ เมตร	๒,๘๓๒,๐๐๐	๒,๘๓๒,๐๐๐	๒,๘๓๒,๐๐๐	๒,๘๓๒,๐๐๐	๒,๘๓๒,๐๐๐	ดำเนินการก่อสร้างคูระบายน้ำคอนกรีตเสริมเหล็ก ถนนระแงะมรรคา ๑๖ แล้วเสร็จ	ทำให้ระบายน้ำได้ดีขึ้นในช่วงฤดูฝน และเดินทางสัญจรได้สะดวกขึ้น	กองช่าง
๒	โครงการก่อสร้างคูระบายน้ำคอนกรีตเสริมเหล็ก ถนนระแงะมรรคา ๑๘	เพื่อให้ระบายน้ำได้ดีขึ้นในช่วงฤดูฝน และเดินทางสัญจรได้สะดวกขึ้น	ก่อสร้างคูระบายน้ำ คสล. กว้าง ๐.๖๐ เมตร ยาว ๓๐๐.๐๐ เมตร ลึกเฉลี่ยเริ่มต้น ๐.๖๐ เมตร	๑,๔๔๘,๐๐๐	๑,๔๔๘,๐๐๐	๑,๔๔๘,๐๐๐	๑,๔๔๘,๐๐๐	๑,๔๔๘,๐๐๐	ก่อสร้างรางระบายน้ำแล้วเสร็จ ๑ สาย	ถนนสามารถระบายน้ำได้ดีขึ้นในช่วงฤดูฝน	กองช่าง
๓	โครงการก่อสร้างรางระบายน้ำ ถนนระแงะมรรคา ๒๐	เพื่อให้ระบายน้ำได้ดีขึ้นในช่วงฤดูฝน และเดินทางสัญจรได้สะดวกขึ้น	ก่อสร้างรางระบายน้ำ ฝิ่งซ้าย ขนาดกว้าง ๐.๖๐ เมตร ยาว ๓๑๔ เมตร ลึกเฉลี่ย ๐.๖๐ เมตร ฝิ่งขวาขนาด กว้าง ๐.๖๐ เมตร ยาว ๓๑๔ เมตร ลึกเฉลี่ย ๐.๖๐ เมตร ความยาวรวม ๖๒๘ เมตร	๘๖๗,๐๐๐	๘๖๗,๐๐๐	๘๖๗,๐๐๐	๘๖๗,๐๐๐	๘๖๗,๐๐๐	ก่อสร้างรางระบายน้ำแล้วเสร็จ ๑ สาย	ถนนสามารถระบายน้ำได้ดีขึ้นในช่วงฤดูฝน	กองช่าง

๑. ยุทธศาสตร์การพัฒนาด้านโครงสร้างพื้นฐาน

๑.๑ กลยุทธ์ บุกเบิก สร้าง ปรับปรุง บำรุงรักษาเส้นทางคมนาคม ระบบระบายน้ำ เขื่อนและพังกั้นน้ำ และจัดทำระบบสาธารณูปโภค/สาธารณูปการ

(๒) แผนงานอุตสาหกรรมและการโยธา

ที่	โครงการ	วัตถุประสงค์	เป้าหมาย (ผลผลิตของโครงการ)	งบประมาณ					ตัวชี้วัด (KPI)	ผลที่คาดว่าจะได้รับ	หน่วยงาน รับผิดชอบหลัก
				๒๕๖๖ (บาท)	๒๕๖๗ (บาท)	๒๕๖๘ (บาท)	๒๕๖๙ (บาท)	๒๕๗๐ (บาท)			
๔	โครงการก่อสร้างคูระบายน้ำ ถนนระแงะมรรคา ๒๔	เพื่อให้ระบายน้ำได้ดีขึ้นใน ช่วงฤดูฝน และเดินทาง สัญจรได้สะดวกขึ้น	ก่อสร้างคูระบายน้ำ ฝั่งซ้าย ขนาดกว้าง ๐.๖๐ เมตร ยาว ๓๑๕ เมตร ลึกเฉลี่ย ๐.๖๐ เมตร ฝั่งขวา ขนาด กว้าง ๐.๖๐ เมตร ยาว ๓๑๕ เมตร ลึกเฉลี่ย ๐.๖๐ เมตร ความยาวรวม ๖๓๐ เมตร	๑,๑๐๗,๐๐๐	๑,๑๐๗,๐๐๐	๑,๑๐๗,๐๐๐	๑,๑๐๗,๐๐๐	๑,๑๐๗,๐๐๐	ก่อสร้างคูระบาย น้ำแล้วเสร็จ ๑ สาย	ถนนสามารถระบาย น้ำได้ดีขึ้นในช่วงฤดูฝน	กองช่าง
๕	โครงการก่อสร้างรางระบายน้ำ ถนนระแงะมรรคา ๒๖	เพื่อให้ระบายน้ำได้ดีขึ้นใน ช่วงฤดูฝน และเดินทาง สัญจรได้สะดวกขึ้น	ก่อสร้างรางระบายน้ำ ค.ส.ล. ถนนระแงะมรรคา ๒๖ จำนวน ๑ สาย	๑,๐๐๐,๐๐๐	๑,๐๐๐,๐๐๐	๑,๐๐๐,๐๐๐	๑,๐๐๐,๐๐๐	๑,๐๐๐,๐๐๐	ก่อสร้างรางระบายน้ำ แล้วเสร็จ ๑ สาย	ถนนสามารถระบาย น้ำได้ดีขึ้นในช่วงฤดูฝน	กองช่าง
๖	โครงการปรับปรุงถนน ค.ส.ล. ถนนระแงะมรรคา ๒๘/๑ (ช่วง ๒)	เพื่อปรับปรุงสภาพผิวถนน ให้สามารถใช้การสัญจร ที่มีความสะดวกปลอดภัย	ปรับปรุงถนน ขนาดกว้าง ๖.๐๐ เมตร ยาว ๑๗๓.๐๐ เมตร หนา ๐.๑๕ เมตร หรือปริมาณงานไม่น้อยกว่า ๑,๐๓๘.๐๐ เมตร	๗๒๔,๐๐๐	๗๒๔,๐๐๐	๗๒๔,๐๐๐	๗๒๔,๐๐๐	๗๒๔,๐๐๐	ปรับปรุงถนน ค.ส.ล. ถนนระแงะมรรคา ๒๘/๑ (ช่วง ๒) แล้วเสร็จ จำนวน ๑ สาย	ประชาชนได้รับความสะดวก ในการใช้เส้นทางสัญจรและ ถนนมีความแข็งแรงเพิ่ม ความปลอดภัยในการเดิน ทาง	กองช่าง

๑. ยุทธศาสตร์การพัฒนาด้านโครงสร้างพื้นฐาน

๑.๑ กลยุทธ์ บุกเบิก สร้าง ปรับปรุง บำรุงรักษาเส้นทางคมนาคม ระบบระบายน้ำ เชื้อนและพื้งกั้นน้ำ และจัดทำระบบสาธารณูปโภค/สาธารณูปการ

(๒) แผนงานอุตสาหกรรมและการโยธา

ที่	โครงการ	วัตถุประสงค์	เป้าหมาย (ผลผลิตของโครงการ)	งบประมาณ					ตัวชี้วัด (KPI)	ผลที่คาดว่าจะได้รับ	หน่วยงาน รับผิดชอบหลัก
				๒๕๖๖ (บาท)	๒๕๖๗ (บาท)	๒๕๖๘ (บาท)	๒๕๖๙ (บาท)	๒๕๗๐ (บาท)			
๗	โครงการปรับปรุง รางระบายน้ำถนนเทศบาล ๔ (ตลาดใต้รุ่งเก่า)	เพื่อให้ระบายน้ำได้ดีขึ้นใน ช่วงฤดูฝน และเดินทาง สัญจรได้สะดวก	ก่อสร้างคูระบายน้ำ ฝั่งซ้าย ขนาดกว้าง ๐.๖๐ เมตร ยาว ๒๑๔ เมตร ลึกเฉลี่ย ๐.๖๐ เมตร ฝั่งขวา ขนาด กว้าง ๐.๖๐ เมตร ยาว ๒๑๔ เมตร ลึกเฉลี่ย ๐.๖๐ เมตร ความยาวรวม ๔๓๘ เมตร	๖๐๔,๐๐๐	๖๐๔,๐๐๐	๖๐๔,๐๐๐	๖๐๔,๐๐๐	๖๐๔,๐๐๐	ปรับปรุง รางระบายน้ำ แล้วเสร็จ ๑ สาย	สามารถระบาย น้ำได้ดีขึ้นในช่วงฤดูฝน	กองช่าง
๘	โครงการก่อสร้างฝาคูระบาย น้ำ ถนนเทศบาล ๘ (ฝั่งบึงเอสโซ่)	เพื่อให้ระบายน้ำได้ดีขึ้น ในช่วงฤดูฝน และเดิน ทางสัญจรได้สะดวกขึ้น	ก่อสร้างคูระบายน้ำ กว้าง ๑.๐๐ เมตร ยาว ๒๕.๐๐ เมตร หนา ๐.๓๐ เมตร หรือพื้นที่ไม่น้อยกว่า ๒๕.๐๐ ตารางเมตร	๓๔๖,๐๐๐	๓๔๖,๐๐๐	๓๔๖,๐๐๐	๓๔๖,๐๐๐	๓๔๖,๐๐๐	ดำเนินการก่อสร้าง ฝา คูระบายน้ำ ถนน เทศบาล ๘ แล้วเสร็จ	ทำให้ระบายน้ำได้ดีขึ้น ในช่วงฤดูฝน และเดิน ทางสัญจรได้สะดวกขึ้น	กองช่าง
๙	โครงการปรับปรุงถนน ค.ส.ล. ถนนเทศบาล ๑๗ ซอย ๓ ก	เพื่อให้ประชาชนได้มีถนน สำหรับใช้ในการคมนาคม สะดวกขึ้น	ปรับปรุงถนน คสล ถนนเทศบาล ๑๗ ซอย ๓ ก จำนวน ๑ สาย (ตามแบบเทศบาลกำหนด)	๕๔๑,๐๐๐	๕๔๑,๐๐๐	๕๔๑,๐๐๐	๕๔๑,๐๐๐	๕๔๑,๐๐๐	ปรับปรุงถนนแล้วเสร็จ จำนวน ๑ สาย	ประชาชนได้รับความสะดวก ในการใช้เส้นทางสัญจรและ ถนนมีความแข็งแรงเพิ่ม ความปลอดภัยในการเดินทาง	กองช่าง
๑๐	โครงการก่อสร้างรางระบายน้ำ ถนนเทศบาล ๑๘ (ช่วงที่ ๒)	เพื่อให้ระบายน้ำได้ดีขึ้นใน ช่วงฤดูฝน และเดินทาง สัญจรได้สะดวก	ก่อสร้างรางระบายน้ำ ค.ส.ล. ถนนเทศบาล ๑๘ (ช่วงที่ ๒) จำนวน ๑ สาย (ตามแบบเทศบาลกำหนด)	๑,๕๐๐,๐๐๐	๑,๕๐๐,๐๐๐	๑,๕๐๐,๐๐๐	๑,๕๐๐,๐๐๐	๑,๕๐๐,๐๐๐	ก่อสร้าง รางระบายน้ำ แล้วเสร็จ ๑ สาย	สามารถระบาย น้ำได้ดีขึ้นในช่วงฤดูฝน	กองช่าง

๑. ยุทธศาสตร์การพัฒนาด้านโครงสร้างพื้นฐาน

๑.๑ กลยุทธ์ บุกเบิก สร้าง ปรับปรุง บำรุงรักษาเส้นทางคมนาคม ระบบระบายน้ำ เชื้อเพลิงและพลังงาน และจัดทำระบบสาธารณสุข/สาธารณสุขการ

(๒) แผนงานอุตสาหกรรมและการโยธา

ที่	โครงการ	วัตถุประสงค์	เป้าหมาย (ผลผลิตของโครงการ)	งบประมาณ					ตัวชี้วัด (KPI)	ผลที่คาดว่าจะได้รับ	หน่วยงาน รับผิดชอบหลัก
				๒๕๖๖ (บาท)	๒๕๖๗ (บาท)	๒๕๖๘ (บาท)	๒๕๖๙ (บาท)	๒๕๗๐ (บาท)			
๑๑	โครงการปรับปรุงถนน ค.ส.ล. ถนนพระยาระแงะ ซอย ๒/๑	เพื่อให้ประชาชนได้มีถนน สำหรับใช้ในการคมนาคม ได้สะดวกมากขึ้น	ปรับปรุงสภาพผิวถนน ถนนพระยาระแงะ ซอย ๒/๑ จำนวน ๑ สาย (ตามแบบเทศบาลกำหนด)	๑,๐๐๐,๐๐๐	๑,๐๐๐,๐๐๐	๑,๐๐๐,๐๐๐	๑,๐๐๐,๐๐๐	๑,๐๐๐,๐๐๐	ปรับปรุงและ เสริมผิวจราจรแล้วเสร็จ จำนวน ๑ สาย	ทำให้ประชาชนมีความ สะดวกในการคมนาคมและ เพิ่มความปลอดภัยมากขึ้น	กองช่าง
๑๒	โครงการก่อสร้างรางระบายน้ำ ถนนพระยาระแงะ ซอย ๓ (ช่วงที่ ๒)	เพื่อให้ระบายน้ำได้ดีขึ้นใน ช่วงฤดูและเดินทางสัญจร ได้สะดวกขึ้น	ก่อสร้างรางระบายน้ำ ค.ส.ล. ถนนพระยาระแงะ ซอย ๓ (ช่วงที่ ๒)	๙๓๔,๐๐๐	๙๓๔,๐๐๐	๙๓๔,๐๐๐	๙๓๔,๐๐๐	๙๓๔,๐๐๐	ก่อสร้าง รางระบายน้ำ แล้วเสร็จ ๑ สาย	สามารถระบาย น้ำได้ดีขึ้นในช่วงฤดูฝน	กองช่าง
๑๓	โครงการปรับปรุงถนน ค.ส.ล. ถนนพระยาระแงะ ซอย ๖	เพื่อให้ประชาชนได้มีถนน สำหรับใช้ในการคมนาคม ได้สะดวกมากขึ้น	ปรับปรุงสภาพผิวถนน ถนนพระยาระแงะ ซอย ๖ จำนวน ๑ สาย (ตามแบบเทศบาลกำหนด)	๑,๕๐๐,๐๐๐	๑,๕๐๐,๐๐๐	๑,๕๐๐,๐๐๐	๑,๕๐๐,๐๐๐	๑,๕๐๐,๐๐๐	ปรับปรุงและ เสริมผิวจราจรแล้วเสร็จ จำนวน ๑ สาย	ทำให้ประชาชนมีความ สะดวกในการคมนาคมและ เพิ่มความปลอดภัยมากขึ้น	กองช่าง
๑๔	โครงการก่อสร้างรางระบายน้ำ ถนนมะรือโบป่องทอง (ข้างที่ว่าการอำเภอระแงะ)	เพื่อให้ระบายน้ำได้ดีขึ้นใน ช่วงฤดูฝน และเดินทาง สัญจรได้สะดวก	ก่อสร้างรางระบายน้ำ ค.ส.ล. ถนนมะรือโบป่องทอง จำนวน ๑ สาย (ตามแบบเทศบาลกำหนด)	๕๐๐,๐๐๐	๕๐๐,๐๐๐	๕๐๐,๐๐๐	๕๐๐,๐๐๐	๕๐๐,๐๐๐	ก่อสร้าง รางระบายน้ำ แล้วเสร็จ ๑ สาย	สามารถระบาย น้ำได้ดีขึ้นในช่วงฤดูฝน	กองช่าง
๑๕	โครงการปรับปรุง รางระบายน้ำในเขตเทศบาล	เพื่อให้ระบายน้ำได้ดีขึ้นใน ช่วงฤดูฝน	ปรับปรุงรางระบายน้ำ ภายในเขตเทศบาล	๑,๐๐๐,๐๐๐	๑,๐๐๐,๐๐๐	๑,๐๐๐,๐๐๐	๑,๐๐๐,๐๐๐	๑,๐๐๐,๐๐๐	ร้อยละ ๘๐ ของราง ระบายน้ำภายในเขต มีการปรับปรุง	ทำให้การระบายน้ำ มีความรวดเร็ว สามารถ แก้ไขปัญหาน้ำระบาย ไม่ทัน	กองช่าง
๑๖	โครงการซ่อมแซม ฝารางระบายน้ำในเขตเทศบาล	เพื่อให้เกิดความปลอดภัย แก่ผู้สัญจรไป-มา	ซ่อมแซมฝาราง ระบายน้ำในเขตเทศบาล จำนวน ๑ โครงการ	๑,๐๐๐,๐๐๐	๑,๐๐๐,๐๐๐	๑,๐๐๐,๐๐๐	๑,๐๐๐,๐๐๐	๑,๐๐๐,๐๐๐	ร้อยละ ๙๐ ของฝาราง ระบายน้ำได้รับการ ซ่อมแซม	เพื่อให้เกิดความปลอดภัย ในการสัญจรไป-มาแก่ ประชาชน	กองช่าง

๑. ยุทธศาสตร์การพัฒนาด้านโครงสร้างพื้นฐาน

๑.๑ กลยุทธ์ บุกเบิก สร้าง ปรับปรุง บำรุงรักษาเส้นทางคมนาคม ระบบระบายน้ำ เขื่อนและพังกั้นน้ำ และจัดทำระบบสาธารณสุข/โภชนาการ

(๒) แผนงานอุตสาหกรรมและการโยธา

ที่	โครงการ	วัตถุประสงค์	เป้าหมาย (ผลผลิตของโครงการ)	งบประมาณ					ตัวชี้วัด (KPI)	ผลที่คาดว่าจะได้รับ	หน่วยงาน รับผิดชอบหลัก
				๒๕๖๖ (บาท)	๒๕๖๗ (บาท)	๒๕๖๘ (บาท)	๒๕๖๙ (บาท)	๒๕๗๐ (บาท)			
๑๗	โครงการก่อสร้างถังเก็บน้ำ ค.ส.ล.บริเวณสระ รพช.	เพื่อการอุปโภคและการบรรเทา สาธารณภัย	ก่อสร้างถังเก็บน้ำ ค.ส.ล. จำนวน ๑ ถัง	๒,๐๐๐,๐๐๐	๒,๐๐๐,๐๐๐	๒,๐๐๐,๐๐๐	๒,๐๐๐,๐๐๐	๒,๐๐๐,๐๐๐	ดำเนินการก่อสร้าง ถังเก็บน้ำ ค.ส.ล. แล้วเสร็จ	ทำให้การปฏิบัติงาน มีประสิทธิภาพมากยิ่งขึ้น	สำนักปลัด เทศบาล
๑๘	โครงการก่อสร้างฐานคอนกรีต รองรับถังน้ำบริเวณสวน สาธารณะ (วิษระอุทยาน)	เพื่อการอุปโภคและการบรรเทา สาธารณภัย	ดำเนินการก่อสร้างฐาน คอนกรีตรองรับถังน้ำ	๘๐๐,๐๐๐	๘๐๐,๐๐๐	๘๐๐,๐๐๐	๘๐๐,๐๐๐	๘๐๐,๐๐๐	ดำเนินการก่อสร้าง ฐานคอนกรีตรองรับ ถังน้ำแล้วเสร็จ	ทำให้การปฏิบัติงาน มีประสิทธิภาพมากยิ่งขึ้น	สำนักปลัด เทศบาล
๑๙	โครงการเปลี่ยนหลอดไฟฟ้า แสงสว่างประหยัดพลังงาน โคม LED	เพื่อเพิ่มแสงสว่างและเป็น การประหยัดพลังงานไฟฟ้า ในภาครัฐ	เปลี่ยนโคม LED ตามถนน ต่าง ๆ ภายในเขตเทศบาล	๕๐๐,๐๐๐	๕๐๐,๐๐๐	๕๐๐,๐๐๐	๕๐๐,๐๐๐	๕๐๐,๐๐๐	ปรับเปลี่ยนระบบ ไฟฟ้าแบบโคม LED ครบทุกชุมชน	ทำให้เพิ่มแสงสว่างมาก ขึ้นและเป็นการ ประหยัดพลังงานลดการ ในใช้พลังงานไฟฟ้าภาค รัฐลงได้	กองช่าง
๒๐	โครงการก่อสร้างถนนคอนกรีต เสริมเหล็ก ถนนเทศบาล ๑๗ (ซอยสวนปาล์ม)	เพื่อให้ประชาชนได้มีถนน สำหรับใช้ในการคมนาคม ได้สะดวกขึ้น	ก่อสร้างถนน ค.ส.ล. ขนาด กว้าง ๕.๐๐ เมตร ยาว ๑๕๔.๐๐ เมตร หนา ๐.๑๕ เมตร หรือพื้นที่ ไม่น้อยกว่า ๗๗๐.๐๐ ตารางเมตร (ตามแบบที่เทศบาลกำหนด)	๑,๗๕๙,๐๐๐	๑,๗๕๙,๐๐๐	๑,๗๕๙,๐๐๐	๑,๗๕๙,๐๐๐	๑,๗๕๙,๐๐๐	ก่อสร้างถนน ค.ส.ล. แล้วเสร็จ ๑ สาย	ประชาชนได้รับความ สะดวกในการใช้เส้นทาง สัญจรและเพิ่มความ ปลอดภัยมากขึ้น	กองช่าง

๑. ยุทธศาสตร์การพัฒนาด้านโครงสร้างพื้นฐาน

๑.๑ กลยุทธ์ บุกเบิก สร้าง ปรับปรุง บำรุงรักษาเส้นทางคมนาคม ระบบระบายน้ำ เขื่อนและพังกั้นน้ำ และจัดทำระบบสาธารณสุขปโภค/สาธารณสุขบริการ

(๒) แผนงานอุตสาหกรรมและการโยธา

ที่	โครงการ	วัตถุประสงค์	เป้าหมาย (ผลผลิตของโครงการ)	งบประมาณ					ตัวชี้วัด (KPI)	ผลที่คาดว่าจะได้รับ	หน่วยงาน รับผิดชอบหลัก
				๒๕๖๖ (บาท)	๒๕๖๗ (บาท)	๒๕๖๘ (บาท)	๒๕๖๙ (บาท)	๒๕๗๐ (บาท)			
๒๑	โครงการก่อสร้างถนนคอนกรีตเสริมเหล็ก ถนนเทศบาล ๑๗ (ข้างวัดต้นหยงมัส)	เพื่อให้ประชาชนได้มีถนน สำหรับการคมนาคม ได้สะดวกขึ้น	ก่อสร้างถนน ค.ส.ล. ขนาด กว้าง ๕.๐๐ เมตร ยาว ๑๖๘.๐๐ เมตร หนา ๐.๑๕ เมตร หรือพื้นที่ไม่น้อยกว่า ๘๔๐.๐๐ ตารางเมตร (ตามแบบที่เทศบาลกำหนด)	๑,๘๙๑,๐๐๐	๑,๘๙๑,๐๐๐	๑,๘๙๑,๐๐๐	๑,๘๙๑,๐๐๐	๑,๘๙๑,๐๐๐	ก่อสร้างถนน ค.ส.ล. แล้วเสร็จ ๑ สาย	ประชาชนได้รับความ สะดวกในการใช้เส้นทาง สัญจรและเพิ่มความ ปลอดภัยมากขึ้น	กองช่าง
๒๒	โครงการก่อสร้างถนนคอนกรีตเสริมเหล็ก ถนนเทศบาล ๑๗ (ซอย ๑)	เพื่อให้ประชาชนได้มีถนน สำหรับการคมนาคม ได้สะดวกขึ้น	ก่อสร้างถนน ค.ส.ล. ขนาด กว้าง ๕.๐๐ เมตร ยาว ๙๕.๐๐ เมตร หนา ๐.๑๕ เมตร หรือพื้นที่ไม่น้อยกว่า ๔๗๕.๐๐ ตารางเมตร (ตามแบบที่เทศบาลกำหนด)	๑,๐๘๗,๐๐๐	๑,๐๘๗,๐๐๐	๑,๐๘๗,๐๐๐	๑,๐๘๗,๐๐๐	๑,๐๘๗,๐๐๐	ก่อสร้างถนน ค.ส.ล. แล้วเสร็จ ๑ สาย	ประชาชนได้รับความ สะดวกในการใช้เส้นทาง สัญจรและเพิ่มความ ปลอดภัยมากขึ้น	กองช่าง
๒๓	โครงการก่อสร้างถนนคอนกรีตเสริมเหล็ก ถนนเทศบาล ๑๗ (ซอย ๒)	เพื่อให้ประชาชนได้มีถนน สำหรับการคมนาคม ได้สะดวกขึ้น	ก่อสร้างถนน ค.ส.ล. ขนาด กว้าง ๕.๐๐ เมตร ยาว ๙๖.๐๐ เมตร หนา ๐.๑๕ เมตร หรือพื้นที่ไม่น้อยกว่า ๔๘๐.๐๐ ตารางเมตร (ตามแบบที่เทศบาลกำหนด)	๑,๐๘๘,๐๐๐	๑,๐๘๘,๐๐๐	๑,๐๘๘,๐๐๐	๑,๐๘๘,๐๐๐	๑,๐๘๘,๐๐๐	ก่อสร้างถนน ค.ส.ล. แล้วเสร็จ ๑ สาย	ประชาชนได้รับความ สะดวกในการใช้เส้นทาง สัญจรและเพิ่มความ ปลอดภัยมากขึ้น	กองช่าง

๑. ยุทธศาสตร์การพัฒนาด้านโครงสร้างพื้นฐาน

๑.๑ กลยุทธ์ บุกเบิก สร้าง ปรับปรุง บำรุงรักษาเส้นทางคมนาคม ระบบระบายน้ำ เขื่อนและพังกั้นน้ำ และจัดทำระบบสาธารณสุข/โภชนาการ

(๒) แผนงานอุตสาหกรรมและการโยธา

ที่	โครงการ	วัตถุประสงค์	เป้าหมาย (ผลผลิตของโครงการ)	งบประมาณ					ตัวชี้วัด (KPI)	ผลที่คาดว่าจะได้รับ	หน่วยงาน รับผิดชอบหลัก
				๒๕๖๖ (บาท)	๒๕๖๗ (บาท)	๒๕๖๘ (บาท)	๒๕๖๙ (บาท)	๒๕๗๐ (บาท)			
๒๔	โครงการก่อสร้างถนนคอนกรีตเสริมเหล็ก ถนนระแงะมรรคา ๖ (ช่วง ๒ - กุโบร์)	เพื่อให้ประชาชนได้มีถนน สำหรับใช้ในการคมนาคม ได้สะดวกขึ้น	ก่อสร้างถนน ค.ส.ล. ขนาด กว้าง ๓.๕๐ เมตร ยาว ๒๑๒.๐๐ เมตร หนา ๐.๑๕ เมตร หรือพื้นที่ไม่น้อยกว่า ๗๔๒.๐๐ ตารางเมตร (ตามแบบที่เทศบาลกำหนด)	๑,๗๕๔,๐๐๐	๑,๗๕๔,๐๐๐	๑,๗๕๔,๐๐๐	๑,๗๕๔,๐๐๐	๑,๗๕๔,๐๐๐	ก่อสร้างถนน ค.ส.ล. แล้วเสร็จ ๑ สาย	ประชาชนได้รับความ สะดวกในการใช้เส้นทาง สัญจรและเพิ่มความ ปลอดภัยมากขึ้น	กองช่าง
๒๕	โครงการก่อสร้างถนนคอนกรีตเสริมเหล็ก ถนนเทศบาล ๔ ซอย ๑ (ช่วง ๒)	เพื่อให้ประชาชนได้มีถนน สำหรับใช้ในการคมนาคม ได้สะดวกขึ้น	ก่อสร้างถนน ค.ส.ล. ขนาด กว้าง ๓.๒๐ เมตร ยาว ๓๑๑.๐๐ เมตร หนา ๐.๑๕ เมตร หรือ พื้นที่ไม่น้อยกว่า ๙๙.๒๐ ตารางเมตร (ตามแบบที่เทศบาลกำหนด)	๑๖๘,๐๐๐	๑๖๘,๐๐๐	๑๖๘,๐๐๐	๑๖๘,๐๐๐	๑๖๘,๐๐๐	ก่อสร้างถนน ค.ส.ล. แล้วเสร็จ ๑ สาย	ประชาชนได้รับความ สะดวกในการใช้เส้นทาง สัญจรและเพิ่มความ ปลอดภัยมากขึ้น	กองช่าง
๒๖	โครงการก่อสร้างถนนคอนกรีตเสริมเหล็กถนนพระยาระแงะ ซอย ๑/๑	เพื่อให้ประชาชนได้มีถนน สำหรับใช้ในการคมนาคม ได้สะดวกขึ้น	ก่อสร้างถนน ค.ส.ล. ขนาด กว้าง ๒.๘๐ - ๗.๐๐ เมตร ยาว ๑๐๔.๐๐ เมตร หนา ๐.๑๕ เมตร หรือ พื้นที่ ไม่น้อยกว่า ๕๗๐.๕๐ ตารางเมตร (ตามแบบที่เทศบาลกำหนด)	๑,๓๐๒,๐๐๐	-	-	-	-	ก่อสร้างถนน ค.ส.ล. แล้วเสร็จ ๑ สาย	ประชาชนได้รับความ สะดวกในการใช้เส้นทาง สัญจรและเพิ่มความ ปลอดภัยมากขึ้น	กองช่าง

๑. ยุทธศาสตร์การพัฒนาด้านโครงสร้างพื้นฐาน

๑.๑ กลยุทธ์ บุกเบิก สร้าง ปรับปรุง บำรุงรักษาเส้นทางคมนาคม ระบบระบายน้ำ เขื่อนและพังกั้นน้ำ และจัดทำระบบสาธารณูปโภค/สาธารณูปการ

(๒) แผนงานอุตสาหกรรมและการโยธา

ที่	โครงการ	วัตถุประสงค์	เป้าหมาย (ผลผลิตของโครงการ)	งบประมาณ					ตัวชี้วัด (KPI)	ผลที่คาดว่าจะได้รับ	หน่วยงาน รับผิดชอบหลัก
				๒๕๖๖ (บาท)	๒๕๖๗ (บาท)	๒๕๖๘ (บาท)	๒๕๖๙ (บาท)	๒๕๗๐ (บาท)			
๒๗	โครงการก่อสร้างถนนคอนกรีตเสริมเหล็ก ถนนระแงะมรรคา ๑๙	เพื่อให้ประชาชนได้มีถนน สำหรับใช้ในการคมนาคม ได้สะดวกขึ้น	ก่อสร้างถนน ค.ส.ล. ขนาด กว้าง ๓.๐๐ - ๕.๕๐ เมตร ยาว ๒๘๓.๐๐ เมตร หนา ๐.๑๕ เมตร หรือ พื้นที่ ไม่น้อยกว่า ๙๔๖.๔๕ ตารางเมตร (ตามแบบที่เทศบาลกำหนด)	๒,๑๑๓,๐๐๐	-	-	-	-	ก่อสร้างถนน ค.ส.ล. แล้วเสร็จ ๑ สาย	ประชาชนได้รับความ สะดวกในการใช้เส้นทาง สัญจรและเพิ่มความ ปลอดภัยมากขึ้น	กองช่าง
๒๘	โครงการก่อสร้างถนนคอนกรีตเสริมเหล็ก ถนนเทศบาล ๘ (หลังป้อม)	เพื่อให้ประชาชนได้มีถนน สำหรับใช้ในการคมนาคม ได้สะดวกขึ้น	ก่อสร้างถนน ค.ส.ล. ขนาด กว้าง ๓.๐๐ เมตร ยาว ๔๓.๐๐ เมตร หนา ๐.๑๕ เมตร หรือ พื้นที่ไม่น้อยกว่า ๑๒๙.๐๐ ตารางเมตร (ตามแบบที่เทศบาลกำหนด)	๓๔๘,๐๐๐	-	-	-	-	ก่อสร้างถนน ค.ส.ล. แล้วเสร็จ ๑ สาย	ประชาชนได้รับความ สะดวกในการใช้เส้นทาง สัญจรและเพิ่มความ ปลอดภัยมากขึ้น	กองช่าง
๒๙	โครงการก่อสร้างถนนคอนกรีตเสริมเหล็กถนนลานไทร ซอย แยก ๑	เพื่อให้ประชาชนได้มีถนน สำหรับใช้ในการคมนาคม ได้สะดวกขึ้น	ก่อสร้างถนน ค.ส.ล. ขนาด กว้าง ๒.๙๐ เมตร ยาว ๒๓๓.๐๐ เมตร หนา ๐.๑๕ เมตร หรือ พื้นที่ไม่น้อยกว่า ๖๗๕.๗๐ ตารางเมตร (ตามแบบที่เทศบาลกำหนด)	๑,๕๔๐,๐๐๐	-	-	-	-	ก่อสร้างถนน ค.ส.ล. แล้วเสร็จ ๑ สาย	ประชาชนได้รับความ สะดวกในการใช้เส้นทาง สัญจรและเพิ่มความ ปลอดภัยมากขึ้น	กองช่าง

๑. ยุทธศาสตร์การพัฒนาด้านโครงสร้างพื้นฐาน

๑.๑ กลยุทธ์ บุกเบิก สร้าง ปรับปรุง บำรุงรักษาเส้นทางคมนาคม ระบบระบายน้ำ เชื้อนและพื้งกั้นน้ำ และจัดทำระบบสาธารณูปโภค/สาธารณูปการ

(๒) แผนงานอุตสาหกรรมและการโยธา

ที่	โครงการ	วัตถุประสงค์	เป้าหมาย (ผลผลิตของโครงการ)	งบประมาณ					ตัวชี้วัด (KPI)	ผลที่คาดว่าจะได้รับ	หน่วยงาน รับผิดชอบหลัก
				๒๕๖๖ (บาท)	๒๕๖๗ (บาท)	๒๕๖๘ (บาท)	๒๕๖๙ (บาท)	๒๕๗๐ (บาท)			
๓๐	โครงการปรับปรุงแนวเขตเทศบาลตำบลต้นยางมีส	๑. เพื่อตรวจสอบแนวเขตเทศบาลให้สอดคล้องกับปัจจุบัน ๒. เพื่อจัดทำแผนที่แนวเขตเทศบาลตำบลต้นยางมีส ๓. เพื่อจัดทำแผนที่ระบบข้อมูลดิจิทัล ๔. เพื่อปักหมุดแนวเขตเทศบาลตำบลต้นยางมีส	ดำเนินการรังวัดที่ดินปรับปรุงแนวเขตเทศบาลตำบลต้นยางมีส	๕๐๐,๐๐๐	๕๐๐,๐๐๐	๕๐๐,๐๐๐	๕๐๐,๐๐๐	๕๐๐,๐๐๐	ดำเนินการรังวัดที่ดินปรับปรุงแนวเขตเทศบาลตำบลต้นยางมีสแล้วเสร็จ	๑. แนวเขตเทศบาลมีความเป็นปัจจุบัน ๒. มีแผนที่แนวเขตเทศบาลตำบลต้นยางมีสที่ชัดเจน ๓. มีแผนที่ระบบข้อมูลดิจิทัล สะดวกต่อการใช้งาน	กองช่าง
๓๑	โครงการปรับปรุงถนน ค.ส.ล. ถนนเทศบาล ๑๑ ซอย ๓ (ช่วงที่ ๓)	เพื่อปรับปรุงสภาพผิวถนนให้สามารถใช้ในการสัญจรที่มีความสะดวกปลอดภัย	ปรับปรุงถนน ขนาดกว้าง ๕.๐๐ เมตร ยาว ๑๐๘.๐๐ เมตร หนา ๐.๑๕ เมตร หรือปริมาณงานไม่น้อยกว่า ๕๔๐.๐๐	๖๓๓,๐๐๐	๖๓๓,๐๐๐	๖๓๓,๐๐๐	๖๓๓,๐๐๐	๖๓๓,๐๐๐	ปรับปรุงถนน ค.ส.ล. ถนนเทศบาล ๑๑ ซอย ๓ (ช่วงที่ ๒) แล้วเสร็จจำนวน ๑ สาย	ประชาชนได้รับความปลอดภัยในการสัญจร และถนนมีความแข็งแรง เพิ่มความปลอดภัยในการเดินทาง	กองช่าง
๓๒	โครงการปรับปรุงถนน ค.ส.ล. ถนนเทศบาล ๘ ทางเข้ากูโบร์ดาร์สลาม	เพื่อปรับปรุงสภาพผิวถนนให้สามารถใช้ในการสัญจรที่มีความสะดวกปลอดภัย	ปรับปรุงถนน ขนาดกว้าง ๔.๐๐ เมตร ยาว ๖๗.๐๐ เมตร หนา ๐.๑๕ เมตร หรือปริมาณงานไม่น้อยกว่า ๒๖๘.๐๐ เมตร	๓๓๔,๐๐๐	๓๓๔,๐๐๐	๓๓๔,๐๐๐	๓๓๔,๐๐๐	๓๓๔,๐๐๐	ปรับปรุงถนน ค.ส.ล. ถนนเทศบาล ๘ ทางเข้ากูโบร์ดาร์สลาม แล้วเสร็จจำนวน ๑ สาย	ประชาชนได้รับความปลอดภัยในการสัญจร และถนนมีความแข็งแรง เพิ่มความปลอดภัยในการเดินทาง	กองช่าง

๑. ยุทธศาสตร์การพัฒนาด้านโครงสร้างพื้นฐาน

๑.๑ กลยุทธ์ บุกเบิก สร้าง ปรับปรุง บำรุงรักษาเส้นทางคมนาคม ระบบระบายน้ำ เขื่อนและพังกั้นน้ำ และจัดทำระบบสาธารณูปโภค/สาธารณูปการ

(๒) แผนงานอุตสาหกรรมและการโยธา

ที่	โครงการ	วัตถุประสงค์	เป้าหมาย (ผลผลิตของโครงการ)	งบประมาณ					ตัวชี้วัด (KPI)	ผลที่คาดว่าจะได้รับ	หน่วยงาน รับผิดชอบหลัก
				๒๕๖๖ (บาท)	๒๕๖๗ (บาท)	๒๕๖๘ (บาท)	๒๕๖๙ (บาท)	๒๕๗๐ (บาท)			
๓๓	โครงการก่อสร้างถนนคอนกรีตเสริมเหล็กถนนลานไทร ซอย ๓ แยก ๒	เพื่อให้ประชาชนได้มีถนนสำหรับใช้ในการคมนาคมได้สะดวกขึ้น	ก่อสร้างถนน ค.ส.ล. ขนาดกว้าง ๓.๕๐ เมตร ยาว ๑๐๒.๐๐ เมตร หนา ๐.๑๕ เมตร หรือ พื้นที่ไม่น้อยกว่า ๓๕๗.๐๐ ตารางเมตร (ตามแบบที่เทศบาลกำหนด)	๘๕๒,๐๐๐	-	-	-	-	ก่อสร้างถนน ค.ส.ล. แล้วเสร็จ ๑ สาย	ประชาชนได้รับความสะดวกในการใช้เส้นทางสัญจรและเพิ่มความปลอดภัยมากขึ้น	กองช่าง
๓๔	โครงการก่อสร้างกำแพงกั้นดินถนนระแงะมรรคา ๔	เพื่อป้องกันการพังทลายของดิน บริเวณถนนระแงะมรรคา ๔	ก่อสร้างกำแพงกั้นดิน กว้าง ๐.๗๐ เมตร ลึก ๑.๐๐ - ๑.๓๐ เมตร	๔๘๑,๐๐๐	-	-	-	-	ก่อสร้างกำแพงกั้นดินแล้วเสร็จ	ประชาชนได้รับความปลอดภัยในการสัญจร	กองช่าง
๓๕	โครงการปรับปรุงถนน ค.ส.ล. ถนนระแงะมรรคา ๖ (ช่วงที่ ๒)	เพื่อปรับปรุงสภาพผิวถนนให้สามารถใช้ในการสัญจรที่มีความสะดวกปลอดภัย	ปรับปรุงถนน ขนาดกว้าง ๓.๕๐ เมตร ยาว ๒๑๒.๐๐ เมตร หนา ๐.๑๕ เมตร หรือปริมาณงานไม่น้อยกว่า ๗๔๒ เมตร	๘๕๔,๐๐๐	๘๕๔,๐๐๐	๘๕๔,๐๐๐	๘๕๔,๐๐๐	๘๕๔,๐๐๐	ปรับปรุงถนน ค.ส.ล. ถนนระแงะมรรคา ๖ (ช่วงที่ ๒) แล้วเสร็จ จำนวน ๑ สาย	ประชาชนได้รับความปลอดภัยในการสัญจรและถนนมีความแข็งแรงเพิ่มความปลอดภัยในการเดินทาง	กองช่าง
๓๖	โครงการปรับปรุงถนน ค.ส.ล. ถนนพระยาระแงะ ซอย ๒/๒	เพื่อปรับปรุงสภาพผิวถนนให้สามารถใช้ในการสัญจรที่มีความสะดวกปลอดภัย	ปรับปรุงถนน ขนาดกว้าง ๖.๐๐ เมตร ยาว ๑๒๐.๐๐ เมตร หนา ๐.๑๕ เมตร หรือปริมาณงานไม่น้อยกว่า ๗๒๐ เมตร	๘๖๔,๐๐๐	๘๖๔,๐๐๐	๘๖๔,๐๐๐	๘๖๔,๐๐๐	๘๖๔,๐๐๐	ปรับปรุงถนน ค.ส.ล. ถนนพระยาระแงะ ซอย ๒/๒ แล้วเสร็จ จำนวน ๑ สาย	ประชาชนได้รับความปลอดภัยในการสัญจรและถนนมีความแข็งแรงเพิ่มความปลอดภัยในการเดินทาง	กองช่าง
รวม	๓๖ โครงการ		-	๓๗,๗๗๑,๐๐๐	๓๑,๑๓๕,๐๐๐	๓๑,๑๓๕,๐๐๐	๓๑,๑๓๕,๐๐๐	๓๑,๑๓๕,๐๐๐	-	-	-

รายละเอียดโครงการพัฒนา
แผนพัฒนาท้องถิ่น (พ.ศ. ๒๕๖๖ - ๒๕๗๐) แก่ไขครั้งที่ ๑/๒๕๖๖
เทศบาลตำบลต้นหมิงมัส

- ก. ยุทธศาสตร์ชาติ ๒๐ ปี ยุทธศาสตร์ที่ ๒ ด้านการสร้างความสามารถในการแข่งขัน
- ข. แผนพัฒนาเศรษฐกิจและสังคมแห่งชาติ ฉบับที่ ๑๓ หมายความว่า ๗ ไทยมีวิสาหกิจขนาดกลางและขนาดย่อมที่เข้มแข็ง มีศักยภาพสูง และสามารถแข่งขันได้
- ค. Sustainable Development Goals: SDGs เป้าหมายที่ ๙ สร้างโครงสร้างพื้นฐานที่ความทนทาน ส่งเสริม การพัฒนาอุตสาหกรรมที่ครอบคลุมและยั่งยืน และส่งเสริม นวัตกรรม/ เป้าประสงค์ ๙.๓ เพิ่มการเข้าถึงบริการทางการเงินโดยรวมถึงเครดิตในราคาที่สามารถจ่ายได้ให้แก่อุตสาหกรรม และวิสาหกิจขนาดเล็ก โดยเฉพาะในประเทศกำลังพัฒนา และให้เพิ่มการผนวกกลุ่มเหล่านี้เข้าสู่ห่วงโซ่มูลค่า และตลาดเศรษฐกิจ
- ง. ประเด็นพัฒนาจังหวัดนครราชสีมา ประเด็นการพัฒนาที่ ๒ พัฒนาคูณภาพชีวิตลดความเหลื่อมล้ำพัฒนา จัดการโครงสร้างพื้นฐานทรัพยากรธรรมชาติและสิ่งแวดล้อมอย่างเป็นระบบ นำไปสู่ความความมั่นคงและสันติสุขที่ยั่งยืน
- จ. ยุทธศาสตร์การพัฒนาขององค์กรปกครองส่วนท้องถิ่นในเขตจังหวัดนครราชสีมา ยุทธศาสตร์ที่ ๒ ด้านงานส่งเสริมคุณภาพชีวิต

๒. ยุทธศาสตร์การพัฒนาดำเนินงานส่งเสริมคุณภาพชีวิต

๒.๑ กลยุทธ์ ส่งเสริมการพัฒนาคุณภาพชีวิตและสนับสนุนการสร้างงานสร้างอาชีพให้กับผู้ด้อยโอกาสทางสังคมและประชาชนในท้องถิ่น

(๑) แผนงานสร้างความเข้มแข็งชุมชน

ที่	โครงการ	วัตถุประสงค์	เป้าหมาย (ผลผลิตของโครงการ)	งบประมาณ					ตัวชี้วัด (KPI)	ผลที่คาดว่าจะได้รับ	หน่วยงาน รับผิดชอบหลัก
				๒๕๖๖ (บาท)	๒๕๖๗ (บาท)	๒๕๖๘ (บาท)	๒๕๖๙ (บาท)	๒๕๗๐ (บาท)			
๑	โครงการพัฒนาผลิตภัณฑ์ชุมชนรวมทั้งการพัฒนาบรรจุภัณฑ์และส่งเสริมการตลาดผ่านช่องทางออนไลน์	๑. เพื่อพัฒนาสินค้าที่มีสิ่งบ่งชี้ทางภูมิศาสตร์ หรือ GI ให้เป็นสินค้าแปรรูปที่มีมูลค่าเพิ่มมากขึ้น รวมถึงการต่อยอดภูมิปัญญาท้องถิ่น เพื่อให้สามารถคงอยู่และเผยแพร่ออกไปในวงกว้างมากขึ้น ๒. เพื่อให้กลุ่มเป้าหมายมีอาชีพสามารถสร้างงานสร้างรายได้ กระตุ้นเศรษฐกิจฐานรากและสร้างความเข้มแข็งให้ชุมชนอย่างยั่งยืน ๓. เกิดผลิตภัณฑ์ชุมชน	๑. สินค้าที่มีสิ่งบ่งชี้ทางภูมิศาสตร์ หรือ GI เป็นสินค้าที่มีมูลค่าเพิ่มขึ้น และสามารถเผยแพร่ออกไปสู่วงกว้างขึ้น ๒. สามารถสร้างงานสร้างอาชีพให้แก่ประชาชนในชุมชน มีฐานรากทางเศรษฐกิจของชุมชนที่เข้มแข็งยั่งยืน ๓. สร้างผลิตภัณฑ์รูปแบบใหม่ในชุมชนเพิ่มขึ้น	๒๐๐,๐๐๐	๒๐๐,๐๐๐	๒๐๐,๐๐๐	๒๐๐,๐๐๐	๒๐๐,๐๐๐	๑. สินค้าบ่งชี้ทางภูมิศาสตร์เป็นที่รู้จักเพิ่มขึ้นร้อยละ ๘๐ ๒. รายได้ของประชาชนเพิ่มขึ้นร้อยละ ๖๐ ๓. มีผลิตภัณฑ์ใหม่ของชุมชนเพิ่มขึ้น ๒ ผลิตภัณฑ์	๑. สินค้าบ่งชี้ทางภูมิศาสตร์เป็นที่รู้จัก ๒. รายได้ประชาชนในชุมชนเพิ่มขึ้น ๓. ชุมชนมีผลิตภัณฑ์ใหม่	กองสวัสดิการฯ

๒. ยุทธศาสตร์การพัฒนาด้านงานส่งเสริมคุณภาพชีวิต

๒.๑ กลยุทธ์ ส่งเสริมการพัฒนาคุณภาพชีวิตและสนับสนุนการสร้างงานสร้างอาชีพให้กับผู้ด้อยโอกาสทางสังคมและประชาชนในท้องถิ่น

(๑) แผนงานสร้างความเข้มแข็งชุมชน

ที่	โครงการ	วัตถุประสงค์	เป้าหมาย (ผลผลิตของโครงการ)	งบประมาณ					ตัวชี้วัด (KPI)	ผลที่คาดว่าจะได้รับ	หน่วยงาน รับผิดชอบหลัก
				๒๕๖๖ (บาท)	๒๕๖๗ (บาท)	๒๕๖๘ (บาท)	๒๕๖๙ (บาท)	๒๕๗๐ (บาท)			
๒	โครงการศูนย์บริการช่างชุมชนโดยชุมชน เพื่อชุมชน	๑. เพื่อสร้างงานสร้างรายได้ในชุมชน ๒. เพื่อให้มีศูนย์บริการช่างชุมชน โดยชุมชน เพื่อชุมชน ๘ ๓. เพื่อให้เกิดการพัฒนาต่อยอดองค์ความรู้ รวมทั้งการเพิ่มโอกาส/ช่องทางอาชีพ นำไปสู่การกระจายรายได้แก่ชุมชน	๑. สามารถสร้างงานสร้างรายได้ในชุมชน ๒. มีศูนย์บริการช่างชุมชน โดยประชาชนในชุมชน และเพื่อทุกคนในชุมชน ๓. เกิดการต่อยอดองค์ความรู้ และเพิ่มโอกาส ช่องทางอาชีพ	๑๒๐,๐๐๐	๑๒๐,๐๐๐	๑๒๐,๐๐๐	๑๒๐,๐๐๐	๑๒๐,๐๐๐	๑. มีการสร้างงานสร้างรายได้เพิ่มขึ้น ร้อยละ ๘๐ ๒. เกิดศูนย์บริการชุมชนจำนวน ๑ แห่ง ๓. สามารถพัฒนาองค์ความรู้ เพิ่มโอกาสและช่องทางอาชีพ ร้อยละ ๘๐	๑. เกิดการสร้างงานสร้างอาชีพในชุมชน ๒. เกิดศูนย์บริการชุมชน ๓. เกิดการพัฒนาองค์ความรู้ เพิ่มโอกาสและช่องทางอาชีพ ร้อยละ ๘๐	กองสวัสดิการฯ
รวม	๒ โครงการ	-	-	๓๒๐,๐๐๐	๓๒๐,๐๐๐	๓๒๐,๐๐๐	๓๒๐,๐๐๐	๓๒๐,๐๐๐	-	-	-

รายละเอียดโครงการพัฒนา
แผนพัฒนาท้องถิ่น (พ.ศ. ๒๕๖๖ - ๒๕๗๐) แก้ไขครั้งที่ ๑/๒๕๖๖
เทศบาลตำบลต้นหมิงมัส

- ก. ยุทธศาสตร์ชาติ ๒๐ ปี ยุทธศาสตร์ที่ ๓ ด้านการพัฒนาและเสริมสร้างศักยภาพทรัพยากรมนุษย์
- ข. แผนพัฒนาเศรษฐกิจและสังคมแห่งชาติ ฉบับที่ ๑๓ หมายความว่า ๙ ไทยมีความยากจนข้ามรุ่นลดลง และมีความคุ้มครองทางสังคมที่เพียงพอ เหมาะสม
- ค. Sustainable Development Goals: SDGs เป้าหมายที่ ๑ ยุติความยากจนในทุกที่ / เป้าประสงค์ ๑.๒ ภายในปี ๒๕๗๓ ลดสัดส่วนชาย หญิง และเด็กในทุกช่วงวัย ที่อยู่ภายใต้ความยากจน ในทุกมิติ ตามนิยามของแต่ละประเทศ ให้ลดลงอย่างน้อยครึ่งหนึ่ง
- ง. ประเด็นพัฒนาจังหวัดนราธิวาส ประเด็นการพัฒนาที่ ๒ พัฒนาคูณภาพชีวิตลดความเหลื่อมล้ำพัฒนา จัดการโครงสร้างพื้นฐานทรัพยากรธรรมชาติและสิ่งแวดล้อมอย่างเป็นระบบ นำไปสู่ความความมั่นคงและสันติสุขที่ยั่งยืน
- จ. ยุทธศาสตร์การพัฒนาขององค์กรปกครองส่วนท้องถิ่นในเขตจังหวัดนราธิวาส ยุทธศาสตร์ที่ ๒ ด้านงานส่งเสริมคุณภาพชีวิต
 - ๒. ยุทธศาสตร์การพัฒนาดำเนินงานส่งเสริมคุณภาพชีวิต
 - ๒.๑ กลยุทธ์ ส่งเสริมการพัฒนาคุณภาพชีวิตและสนับสนุนการสร้างงานสร้างอาชีพให้กับผู้ด้อยโอกาสทางสังคมและประชาชนในท้องถิ่น

(๑) แผนงานสร้างความเข้มแข็งชุมชน

ที่	โครงการ	วัตถุประสงค์	เป้าหมาย (ผลผลิตของโครงการ)	งบประมาณ					ตัวชี้วัด (KPI)	ผลที่คาดว่าจะได้รับ	หน่วยงาน รับผิดชอบหลัก
				๒๕๖๖ (บาท)	๒๕๖๗ (บาท)	๒๕๖๘ (บาท)	๒๕๖๙ (บาท)	๒๕๗๐ (บาท)			
๑	โครงการฝึกอบรมอาชีพให้แก่สตรี คนพิการ คนว่างงานและประชาชนทั่วไป	เพื่อส่งเสริมอาชีพให้ประชาชนมีอาชีพเสริมเพิ่มรายได้	ประชาชนผู้เข้าร่วมโครงการจากจำนวน ๗ ชุมชน	๑๐๐,๐๐๐	๑๐๐,๐๐๐	๑๐๐,๐๐๐	๑๐๐,๐๐๐	๑๐๐,๐๐๐	ประชาชนได้รับการฝึกอบรมอาชีพเพื่อพึ่งตนเองได้ไม่น้อยกว่าร้อยละ ๕๐	ประชาชนที่สนใจสามารถมีรายได้เพิ่มขึ้นและมีความเป็นอยู่ที่ดี	กองสวัสดิการฯ ๗ ชุมชน
๒	โครงการศูนย์สาธิตและอนุรักษ์ พืชสวนสมุนไพรชุมชน	เพื่ออนุรักษ์พืชสมุนไพรในชุมชนสามารถเกิดแหล่งเรียนรู้และเป็นต้นแบบในการศึกษา	ประชาชนทั่วไป จำนวน ๓๐ คน	๒๐,๐๐๐	๒๐,๐๐๐	๒๐,๐๐๐	๒๐,๐๐๐	๒๐,๐๐๐	เกิดศูนย์สาธิตพืชสมุนไพร ๑ ศูนย์	พืชสมุนไพรได้รับการอนุรักษ์	กองสวัสดิการฯ
๓	โครงการสัมพันธ์ครอบครัวมีสุข	เพื่อให้ประชาชนมีสุขภาพจิตที่ดี	กลุ่มประชาชนผู้เข้าร่วมโครงการประมาณ ๕๐ ครอบครัว	๓๐,๐๐๐	๓๐,๐๐๐	๓๐,๐๐๐	๓๐,๐๐๐	๓๐,๐๐๐	ร้อยละของครัวเรือนภายในเขตเทศบาลมีความสุขจิตดีขึ้น	ประชาชนในเขตเทศบาลมีสุขภาพจิตดีชีวิตมีความสุข	กองสาธารณสุขฯ

๒. ยุทธศาสตร์การพัฒนาด้านงานส่งเสริมคุณภาพชีวิต

๒.๑ กลยุทธ์ ส่งเสริมการพัฒนาคุณภาพชีวิตและสนับสนุนการสร้างงานสร้างอาชีพให้กับผู้ด้อยโอกาสทางสังคมและประชาชนในท้องถิ่น

(๑) แผนงานสร้างความเข้มแข็งชุมชน

ที่	โครงการ	วัตถุประสงค์	เป้าหมาย (ผลผลิตของโครงการ)	งบประมาณ					ตัวชี้วัด (KPI)	ผลที่คาดว่าจะได้รับ	หน่วยงาน รับผิดชอบหลัก
				๒๕๖๖ (บาท)	๒๕๖๗ (บาท)	๒๕๖๘ (บาท)	๒๕๖๙ (บาท)	๒๕๗๐ (บาท)			
๔	โครงการเยี่ยมบ้านผู้สูงอายุ ผู้พิการผู้ด้อยโอกาส และคนไร้ที่พึ่ง	เพื่อสำรวจ เยี่ยมเยียน เป็นขวัญ และกำลังใจให้ผู้สูงอายุ ผู้พิการ ผู้ด้อยโอกาส และคนไร้ที่พึ่ง	ออกหน่วยเยี่ยมบ้านผู้สูงอายุ ผู้พิการ ผู้ด้อยโอกาส และคนไร้ที่พึ่ง ภายในเขตเทศบาล ตำบลตันหยงมัส	๕๐,๐๐๐	๕๐,๐๐๐	๕๐,๐๐๐	๕๐,๐๐๐	๕๐,๐๐๐	ดำเนินการออกเยี่ยม ผู้สูงอายุ ผู้พิการ ผู้ด้อยโอกาส และคนไร้ที่พึ่ง ภายในเขตเทศบาลฯ	กลุ่มเป้าหมายมีสุขภาพจิตดีมีกำลังใจในการดำรงชีวิต	กองสวัสดิการฯ
รวม	๔ โครงการ	-	-	๒๐๐,๐๐๐	๒๐๐,๐๐๐	๒๐๐,๐๐๐	๒๐๐,๐๐๐	๒๐๐,๐๐๐	-	-	-

๒. ยุทธศาสตร์การพัฒนาด้านงานส่งเสริมคุณภาพชีวิต

๒.๑ กลยุทธ์ ส่งเสริมการพัฒนาคุณภาพชีวิตและสนับสนุนการสร้างงานสร้างอาชีพให้กับผู้ด้อยโอกาสทางสังคมและประชาชนในท้องถิ่น

(๒) แผนงานงบกลาง

ที่	โครงการ	วัตถุประสงค์	เป้าหมาย (ผลผลิตของโครงการ)	งบประมาณ					ตัวชี้วัด (KPI)	ผลที่คาดว่าจะได้รับ	หน่วยงาน รับผิดชอบหลัก
				๒๕๖๖ (บาท)	๒๕๖๗ (บาท)	๒๕๖๘ (บาท)	๒๕๖๙ (บาท)	๒๕๗๐ (บาท)			
๑	โครงการจ่ายเบี้ยยังชีพผู้ป่วยโรคเอดส์	เพื่อจ่ายเป็นเงินยังชีพแก่ผู้ป่วยโรคเอดส์	ผู้ป่วยโรคเอดส์ จำนวน ๖ คน	๓๖,๐๐๐	๓๖,๐๐๐	๓๖,๐๐๐	๓๖,๐๐๐	๓๖,๐๐๐	ผู้ป่วยโรคเอดส์ได้รับเบี้ยยังชีพ	ผู้ป่วยโรคเอดส์ได้มีคุณภาพชีวิตที่ดีขึ้น	สำนักปลัดเทศบาล
๒	โครงการจ่ายเบี้ยยังชีพการให้แก่ผู้พิการ	เพื่อจ่ายเป็นเบี้ยความพิการ	ผู้พิการ จำนวน ๑๗๐ คน	๑,๙๒๐,๐๐๐	๑,๙๒๐,๐๐๐	๑,๙๒๐,๐๐๐	๑,๙๒๐,๐๐๐	๑,๙๒๐,๐๐๐	ผู้พิการได้รับเบี้ยยังชีพ	ผู้พิการได้มีคุณภาพชีวิตที่ดีขึ้น	สำนักปลัดเทศบาล
๓	โครงการจ่ายเบี้ยยังชีพผู้สูงอายุ	เพื่อจ่ายเป็นเบี้ยยังชีพผู้สูงอายุ	ผู้สูงอายุ จำนวน ๙๕๐ คน	๗,๘๐๑,๘๐๐	๗,๘๐๑,๘๐๐	๗,๘๐๑,๘๐๐	๗,๘๐๑,๘๐๐	๗,๘๐๑,๘๐๐	ผู้สูงอายุได้รับเบี้ยยังชีพ	ผู้สูงอายุมีคุณภาพชีวิตที่ดีขึ้น	สำนักปลัดเทศบาล
รวม	๓ โครงการ	-	-	๙,๗๕๗,๘๐๐	๙,๗๕๗,๘๐๐	๙,๗๕๗,๘๐๐	๙,๗๕๗,๘๐๐	๙,๗๕๗,๘๐๐	-	-	-

รายละเอียดโครงการพัฒนา
แผนพัฒนาท้องถิ่น (พ.ศ. ๒๕๖๖ - ๒๕๗๐) แก้ไขครั้งที่ ๑/๒๕๖๖
เทศบาลตำบลต้นยางมีส

- ก. ยุทธศาสตร์ชาติ ๒๐ ปี ยุทธศาสตร์ที่ ๓ ด้านการพัฒนาและเสริมสร้างศักยภาพทรัพยากรมนุษย์
- ข. แผนพัฒนาเศรษฐกิจและสังคมแห่งชาติ ฉบับที่ ๑๓ หมายเหตุที่ ๑๒ ไทยมีกำลังคนสมรรถนะสูง มุ่งเรียนรู้อย่างต่อเนื่อง ตอบโจทย์การพัฒนาแห่งอนาคต
- ค. Sustainable Development Goals: SDGs เป้าหมายที่ ๔ สร้างหลักประกันว่าทุกคนมีการศึกษาที่มีคุณภาพอย่างครอบคลุมและเท่าเทียม และสนับสนุนโอกาสในการเรียนรู้ตลอดชีวิต/ เป้าประสงค์ ๔.๕ ขจัดความเหลื่อมล้ำทางเพศในการศึกษา และสร้างหลักประกันว่ากลุ่มที่เปราะบางซึ่งรวมถึงผู้พิการ ชนพื้นเมือง และเด็ก เข้าถึงการศึกษาและการฝึกอาชีพอย่างเท่าเทียม ภายในปี ๒๕๗๓
- ง. ประเด็นพัฒนาจังหวัดนครราชสีมา ประเด็นการพัฒนาที่ ๒ พัฒนาคุณภาพชีวิตลดความเหลื่อมล้ำพัฒนา จัดการโครงสร้างพื้นฐานทรัพยากรธรรมชาติและสิ่งแวดล้อมอย่างเป็นระบบ นำไปสู่ความความมั่นคงและสันติสุขที่ยั่งยืน
- จ. ยุทธศาสตร์การพัฒนาขององค์กรปกครองส่วนท้องถิ่นในเขตจังหวัดนครราชสีมา ยุทธศาสตร์ที่ ๒ ด้านงานส่งเสริมคุณภาพชีวิต
๒. ยุทธศาสตร์การพัฒนาด้านงานส่งเสริมคุณภาพชีวิต
- ๒.๒ กลยุทธ์ ส่งเสริมการศึกษาทั้งใน นอกระบบและตามอัธยาศัย โดยสนับสนุนให้ประชาชนมีส่วนร่วมในการจัดการศึกษา

(๑) แผนงานบริหารทั่วไป

ที่	โครงการ	วัตถุประสงค์	เป้าหมาย (ผลผลิตของโครงการ)	งบประมาณ					ตัวชี้วัด (KPI)	ผลที่คาดว่าจะได้รับ	หน่วยงาน รับผิดชอบหลัก
				๒๕๖๖ (บาท)	๒๕๖๗ (บาท)	๒๕๖๘ (บาท)	๒๕๖๙ (บาท)	๒๕๗๐ (บาท)			
๑	โครงการทุนการศึกษาสำหรับเด็กนักเรียน นักศึกษา และผู้ด้อยโอกาส	เพื่อจ่ายเป็นทุนการศึกษาระดับที่สูงกว่าการศึกษาขั้นพื้นฐานแต่ไม่สูงกว่าระดับปริญญาตรีสำหรับเด็กนักเรียน นักศึกษา และผู้ด้อยโอกาส	นักเรียน นักศึกษา ผู้ด้อยโอกาสภายในเขตเทศบาลตำบลต้นยางมีส จำนวน ๑ คน	๓๓,๐๐๐	๓๓,๐๐๐	๓๓,๐๐๐	๓๓,๐๐๐	๓๓,๐๐๐	จำนวนผู้ได้รับทุนการศึกษา	เป็นทุนการศึกษาให้นักเรียน นักศึกษา และผู้ด้อยโอกาส	สำนักปลัดเทศบาล
๒	ค่าใช้จ่ายสำหรับจ้างนักเรียน นักศึกษา ปฏิบัติงานในช่วงปิดภาคเรียนและวันหยุด	เพื่อให้นักเรียน นักศึกษา ได้มีงานในช่วงปิดภาคเรียนและวันหยุด	ดำเนินการจ้างนักเรียน นักศึกษาปฏิบัติงานในช่วงปิดภาคเรียนจำนวน ๔ ราย	๓๖,๐๐๐	๓๖,๐๐๐	๓๖,๐๐๐	๓๖,๐๐๐	๓๖,๐๐๐	นักเรียน นักศึกษา ได้รับการจ้างงานจำนวน ๔ คน	สามารถสร้างรายได้ให้แก่นักเรียน นักศึกษา ในช่วงปิดภาคเรียนและวันหยุด	สำนักปลัดเทศบาล
รวม	๒ โครงการ	-	-	๖๙,๐๐๐	๖๙,๐๐๐	๖๙,๐๐๐	๖๙,๐๐๐	๖๙,๐๐๐	-	-	-

รายละเอียดโครงการพัฒนา
แผนพัฒนาท้องถิ่น (พ.ศ. ๒๕๖๖ - ๒๕๗๐) แก้ไขครั้งที่ ๑/๒๕๖๖
เทศบาลตำบลต้นหมิงมัส

- ก. ยุทธศาสตร์ชาติ ๒๐ ปี ยุทธศาสตร์ที่ ๓ ด้านการพัฒนาและเสริมสร้างศักยภาพทรัพยากรมนุษย์
- ข. แผนพัฒนาเศรษฐกิจและสังคมแห่งชาติ ฉบับที่ ๑๓ หมายความว่า ๑๒ ไทยมีกำลังคนสมรรถนะสูง มุ่งเรียนรู้อย่างต่อเนื่อง ตอบโจทย์การพัฒนาแห่งอนาคต
- ค. Sustainable Development Goals: SDGs เป้าหมายที่ ๔ สร้างหลักประกันว่าทุกคนมีการศึกษาที่มีคุณภาพอย่างครอบคลุมและเท่าเทียม และสนับสนุนโอกาสในการเรียนรู้ตลอดชีวิต / เป้าประสงค์ ๔.๒ สร้างหลักประกันว่าเด็กชายและเด็กหญิงทุกคนเข้าถึงการพัฒนา การดูแล และการจัดการศึกษาระดับก่อนประถมศึกษาสำหรับเด็กปฐมวัยที่มีคุณภาพภายในปี๒๕๗๓ เพื่อให้เด็กเหล่านั้นมีความพร้อมสำหรับการศึกษาระดับประถมศึกษา
- ง. ประเด็นพัฒนาจังหวัดนครราชสีมา ประเด็นการพัฒนาที่ ๒ พัฒนาคูณภาพชีวิตลดความเหลื่อมล้ำพัฒนา จัดการโครงสร้างพื้นฐานทรัพยากรธรรมชาติและสิ่งแวดล้อมอย่างเป็นระบบ นำไปสู่ความความมั่นคงและสันติสุขที่ยั่งยืน
- จ. ยุทธศาสตร์การพัฒนาขององค์กรปกครองส่วนท้องถิ่นในเขตจังหวัดนครราชสีมา ยุทธศาสตร์ที่ ๒ ด้านงานส่งเสริมคุณภาพชีวิต
 - ๒. ยุทธศาสตร์การพัฒนาดำเนินงานส่งเสริมคุณภาพชีวิต
 - ๒.๒ กลยุทธ์ ส่งเสริมการศึกษาทั้งใน นอกระบบและตามอัธยาศัย โดยสนับสนุนให้ประชาชนมีส่วนร่วมในการจัดการศึกษา

(๑) แผนงานการศึกษา

ที่	โครงการ	วัตถุประสงค์	เป้าหมาย (ผลผลิตของโครงการ)	งบประมาณ					ตัวชี้วัด (KPI)	ผลที่คาดว่าจะได้รับ	หน่วยงาน รับผิดชอบหลัก
				๒๕๖๖ (บาท)	๒๕๖๗ (บาท)	๒๕๖๘ (บาท)	๒๕๖๙ (บาท)	๒๕๗๐ (บาท)			
๑	โครงการวันเด็กแห่งชาติ	๑. เพื่อจัดกิจกรรม/ชมการเรียนรู้อให้เด็กในท้องถิ่นเข้าร่วมกิจกรรมอย่างหลากหลาย ๒. เพื่อส่งเสริมให้เด็ก กล้าคิด กล้าทำ และกล้าแสดงออกในทางที่ถูกต้อง สร้างสรรค์และเป็นประโยชน์ต่อตนเองและสังคม	เชิงปริมาณ ๑. เด็กในตำบลต้นหมิงมัสจำนวนประมาณ ๕๐๐ คน ๒. ตัวแทนหน่วยงานภาครัฐและเอกชนที่เข้าร่วมกิจกรรมตัวช้มนิทรรศการ จำนวน ๑๐๐ คน เชิงคุณภาพ เด็กและเยาวชน กล้าคิด กล้าทำ แสดงออกในทางที่ถูกต้องสร้างสรรค์ เป็นประโยชน์ต่อตนเองและสังคม	๑๐๐,๐๐๐	๑๐๐,๐๐๐	๑๐๐,๐๐๐	๑๐๐,๐๐๐	๑๐๐,๐๐๐	เด็กและเยาวชน ร้อยละ ๙๐ เข้าร่วมกิจกรรม	เด็กและเยาวชน ได้รับการส่งเสริมพัฒนาการในทางที่เหมาะสมและตระหนักถึงความสำคัญของตนเอง รู้จักทำตนให้ประโยชน์ต่อตนเอง ครอบครัว สังคม	กองการศึกษา

๒. ยุทธศาสตร์การพัฒนาดำเนินงานส่งเสริมคุณภาพชีวิต

๒.๒ กลยุทธ์ ส่งเสริมการศึกษาทั้งใน นอกระบบและตามอัธยาศัย โดยสนับสนุนให้ประชาชนมีส่วนร่วมในการจัดการศึกษา

(๑) แผนงานการศึกษา

ที่	โครงการ	วัตถุประสงค์	เป้าหมาย (ผลผลิตของโครงการ)	งบประมาณ					ตัวชี้วัด (KPI)	ผลที่คาดว่าจะได้รับ	หน่วยงาน รับผิดชอบหลัก
				๒๕๖๖ (บาท)	๒๕๖๗ (บาท)	๒๕๖๘ (บาท)	๒๕๖๙ (บาท)	๒๕๗๐ (บาท)			
๒	โครงการสนับสนุนค่าใช้จ่ายในการบริหารสถานศึกษา	เพื่อเบิกหักผลส่งเงินอุดหนุนให้กับศูนย์พัฒนาเด็กเล็กได้แก่ ๑. อาหารกลางวัน (เด็กปฐมวัย) ๒. ค่าจัดการเรียนการสอน (รายหัว) ๓. ค่าหนังสือเรียน ๔. ค่าอุปกรณ์การเรียน ๕. ค่าเครื่องแบบนักเรียน ๖. ค่ากิจกรรมพัฒนาผู้เรียน	สนับสนุนค่าใช้จ่ายให้ศูนย์พัฒนาเด็กเล็ก จำนวน ๑ แห่ง	๓๙๓,๘๘๐	๓๙๓,๘๘๐	๓๙๓,๘๘๐	๓๙๓,๘๘๐	๓๙๓,๘๘๐	เด็กศูนย์พัฒนาได้รับการสนับสนุน	ศูนย์พัฒนาเด็กเล็กดำเนินการจัดซื้อและจัดหาอาหารกลางวัน สื่อการเรียนการสอน หนังสือและอุปกรณ์การเรียนได้อย่างมีประสิทธิภาพ	กองการศึกษา
๓	โครงการหนุน้อยเรียนรู้อิสระ	๑. เพื่อส่งเสริมให้เด็กมีทักษะด้านการคิด การใช้ภาษา การสังเกต การจำแนก การเปรียบเทียบ และแก้ปัญหาได้เหมาะสมกับวัย ๒. เพื่อส่งเสริมให้เด็กมีความรู้และทักษะที่จำเป็นตามหลักสูตรการศึกษาปฐมวัย/แผนการจัดประสบการณ์เรียนรู้	๑. เด็กมีพัฒนาการทางด้านสติปัญญาสมวัย ๒. ผู้ปกครองมีส่วนร่วมในการส่งเสริมพัฒนาการเด็กและมีส่วนร่วมพัฒนาการศึกษา	๒๐,๐๐๐	๒๐,๐๐๐	๒๐,๐๐๐	๒๐,๐๐๐	๒๐,๐๐๐	เด็กร้อยละ ๘๐ มีทักษะเรียนรู้ด้วยตนเอง	เด็กมีทักษะในการเรียนรู้และมีความใฝ่รู้ อย่างสม่ำเสมอ	กองการศึกษา

๒. ยุทธศาสตร์การพัฒนาดำเนินงานส่งเสริมคุณภาพชีวิต

๒.๒ กลยุทธ์ ส่งเสริมการศึกษาทั้งใน นอกระบบและตามอัธยาศัย โดยสนับสนุนให้ประชาชนมีส่วนร่วมในการจัดการศึกษา

(๑) แผนงานการศึกษา

ที่	โครงการ	วัตถุประสงค์	เป้าหมาย (ผลผลิตของโครงการ)	งบประมาณ					ตัวชี้วัด (KPI)	ผลที่คาดว่าจะได้รับ	หน่วยงาน รับผิดชอบหลัก
				๒๕๖๖ (บาท)	๒๕๖๗ (บาท)	๒๕๖๘ (บาท)	๒๕๖๙ (บาท)	๒๕๗๐ (บาท)			
๔	โครงการประชุมผู้ปกครอง ศูนย์พัฒนาเด็กเล็ก	เพื่อส่งเสริมความสัมพันธ์ ระหว่างผู้ปกครอง ครูและเด็ก	เด็กและผู้ปกครองศูนย์พัฒนา เด็กเล็ก	๑๐,๐๐๐	๑๐,๐๐๐	๑๐,๐๐๐	๑๐,๐๐๐	๑๐,๐๐๐	ผู้ปกครองร้อยละ ๑๐๐ มีความรู้ความ เข้าใจในการเลี้ยง ดูเด็ก	ผู้ปกครองมีปฏิสัมพันธ์ ที่ดีกับศูนย์พัฒนา เด็กเล็ก	กองการศึกษา
๕	โครงการหนูน้อย เริงรำอารมณ์ดี	เพื่อส่งเสริมให้เด็ก มีพัฒนาการด้าน อารมณ์สมวัย	<u>ด้านปริมาณ</u> เด็กในศูนย์พัฒนาเด็ก เล็กทด.ต้นหยงมัส ด้านปริมาณ <u>ด้านคุณภาพ</u> เด็กมีพัฒนาการด้าน ร่างกายสมวัย	๑๐,๐๐๐	๑๐,๐๐๐	๑๐,๐๐๐	๑๐,๐๐๐	๑๐,๐๐๐	เด็กศพด. มีพัฒนาสมวัย	เด็กมีพัฒนาการ ด้านร่างกายสมวัย มีสุขนิสัยในการ ดูแลสุขภาพ	กองการศึกษา
๖	โครงการส่งเสริมให้เด็ก มีทักษะการคิด การ ใช้ภาษา การจำแนก การแก้ปัญหาที่เหมาะสม ตามช่วงวัย	เพื่อส่งเสริมให้เด็กมีทักษะ ด้านการคิด การใช้ภาษา การสังเกต การจำแนก การเปรียบเทียบและแก้ปัญหา ได้เหมาะสม	<u>ด้านปริมาณ</u> เด็กในศูนย์พัฒนาเด็ก เล็กทด.ต้นหยงมัส ด้านปริมาณ <u>ด้านคุณภาพ</u> เด็กมีพัฒนาการด้าน ร่างกายสมวัย	๑๐,๐๐๐	๑๐,๐๐๐	๑๐,๐๐๐	๑๐,๐๐๐	๑๐,๐๐๐	เด็กศพด. มีพัฒนาสมวัย	เด็กมีพัฒนาการ ด้านร่างกายสมวัย มีสุขนิสัยในการ ดูแลสุขภาพ	กองการศึกษา (ศพด.ทต.ต.ม)

๒. ยุทธศาสตร์การพัฒนาดำเนินงานส่งเสริมคุณภาพชีวิต

๒.๒ กลยุทธ์ ส่งเสริมการศึกษาทั้งใน นอกระบบและตามอัธยาศัย โดยสนับสนุนให้ประชาชนมีส่วนร่วมในการจัดการศึกษา

(๑) แผนงานการศึกษา

ที่	โครงการ	วัตถุประสงค์	เป้าหมาย (ผลผลิตของโครงการ)	งบประมาณ					ตัวชี้วัด (KPI)	ผลที่คาดว่าจะได้รับ	หน่วยงาน รับผิดชอบหลัก
				๒๕๖๖ (บาท)	๒๕๖๗ (บาท)	๒๕๖๘ (บาท)	๒๕๖๙ (บาท)	๒๕๗๐ (บาท)			
๗	โครงการชวนลูกเล่า นิทานสามผู้เฒ่าผู้แก่	เพื่อส่งเสริมให้เด็กมี นิสัยรักการอ่าน	เด็กเล็กและผู้ปกครอง ศูนย์พัฒนาเด็กเล็ก ทต.ต้นหยงมัส	๕,๐๐๐	๕,๐๐๐	๕,๐๐๐	๕,๐๐๐	๕,๐๐๐	เด็กศพด. มีพัฒนาสมวัย	เด็กมีพัฒนาการ ด้านสติปัญญา สมวัย	กองการศึกษา (ศพด.ทต.ต.ม)
๘	โครงการหนุนช่วย รักการอ่าน	เพื่อส่งเสริมให้เด็กได้ รู้จักวิธีการเก็บออมตั้งแต่ วัยเยาว์	เด็กเล็กภายในศูนย์พัฒนา เด็กเล็ก ทต.ต้นหยงมัส ทุกคน	๕,๐๐๐	๕,๐๐๐	๕,๐๐๐	๕,๐๐๐	๕,๐๐๐	เด็กรู้จักการออม ทุกคน	เด็กทุกคนในรู้จัก การออม	กองการศึกษา (ศพด.ทต.ต.ม)
๙	โครงการดูแลช่วยเหลือ เยี่ยมบ้านเด็กนักเรียน ศพด.ทต.ต้นหยงมัส	เพื่อสร้างความสัมพันธ์ ระหว่างศูนย์พัฒนาเด็กเล็ก กับผู้ปกครอง	เด็ก ครู ผู้ปกครอง	๒๐,๐๐๐	๒๐,๐๐๐	๒๐,๐๐๐	๒๐,๐๐๐	๒๐,๐๐๐	ครูและผู้ปกครอง มีสัมพันธ์อันดีต่อ กัน	เด็กศูนย์พัฒนาเด็ก เล็กได้รับการดูแล ช่วยเหลือเยี่ยมบ้าน เด็กเล็กกับผู้ปกครอง	กองการศึกษา (ศพด.ทต.ต.ม)
๑๐	โครงการพัฒนาและ ส่งเสริมระบบการ ประกันคุณภาพภายใน ศูนย์พัฒนาเด็กเล็ก	เพื่อสร้างระบบการ ดำเนินงานโดยใช้ระบบ การประกันคุณภาพภายใน ของศูนย์พัฒนาเด็กเล็ก ตามกฎกระทรวงว่าด้วย การประกันคุณภาพภายใน ของสถานศึกษา	ศูนย์พัฒนาเด็กเล็ก มีระบบการประกัน คุณภาพภายในอยู่ในระดับ ดี	๕,๐๐๐	๕,๐๐๐	๕,๐๐๐	๕,๐๐๐	๕,๐๐๐	เกณฑ์การประเมิน อยู่ในระดับดี	ศูนย์พัฒนาเด็กเล็ก มีระบบการประ กันคุณภาพภายใน ที่เข้มแข็ง ต่อเนื่อง และยั่งยืน	กองการศึกษา (ศพด.ทต.ต.ม)

๒. ยุทธศาสตร์การพัฒนาด้านงานส่งเสริมคุณภาพชีวิต

๒.๒ กลยุทธ์ ส่งเสริมการศึกษาทั้งใน นอกระบบและตามอัธยาศัย โดยสนับสนุนให้ประชาชนมีส่วนร่วมในการจัดการศึกษา

(๑) แผนงานการศึกษา

ที่	โครงการ	วัตถุประสงค์	เป้าหมาย (ผลผลิตของโครงการ)	งบประมาณ					ตัวชี้วัด (KPI)	ผลที่คาดว่าจะ จะได้รับ	หน่วยงาน รับผิดชอบหลัก
				๒๕๖๖ (บาท)	๒๕๖๗ (บาท)	๒๕๖๘ (บาท)	๒๕๖๙ (บาท)	๒๕๗๐ (บาท)			
๑๑	โครงการนิเทศติดตามผลการดำเนินงานการจัดการศึกษาของศูนย์พัฒนาเด็กเล็ก	เพื่อนิเทศการจัดการจัดประสบการณ์ของการเรียนรู้ของผู้ดูแลและเด็ก และบุคลากร	ครูและบุคลากรทางการศึกษา	๕,๐๐๐	๕,๐๐๐	๕,๐๐๐	๕,๐๐๐	๕,๐๐๐	สามารถในการจัดประสบการณ์การเรียนรู้ได้อย่างมีประสิทธิภาพ	ครูและผู้ดูแลเด็กสามารถในการจัดประสบการณ์การเรียนรู้ได้อย่างมีประสิทธิภาพ	กองการศึกษา (ศพด.ทต.ต.ม)
๑๒	โครงการประชุมคณะกรรมการบริหารศูนย์พัฒนาเด็กเล็กเทศบาลตำบลต้นหมยมัส	เพื่อให้การพัฒนาและบริหารงานของศูนย์พัฒนาเด็กเล็กสามารถดำเนินการได้อย่างมีประสิทธิภาพมากยิ่งขึ้น	ดำเนินการประชุมคณะกรรมการบริหารศูนย์พัฒนาเด็กเล็ก	๕,๐๐๐	๕,๐๐๐	๕,๐๐๐	๕,๐๐๐	๕,๐๐๐	สามารถดำเนินการประชุมคณะกรรมการบริหารศูนย์พัฒนาเด็กเล็กสำเร็จลุล่วง	การพัฒนาและของศูนย์พัฒนาเด็กเล็กสามารถดำเนินการได้อย่างมีประสิทธิภาพมากยิ่งขึ้น	กองการศึกษา
๑๓	โครงการแข่งขันทักษะทางวิชาการของเด็กและเยาวชนในเขตเทศบาลตำบลต้นหมยมัส	เพื่อจัดกิจกรรมแข่งขันทักษะทางวิชาการ ของเด็กและเยาวชนในเขตเทศบาลตำบลต้นหมยมัส	เด็กและเยาวชนภายในเขตเทศบาลตำบลต้นหมยมัส	๑๐๐,๐๐๐	๑๐๐,๐๐๐	๑๐๐,๐๐๐	๑๐๐,๐๐๐	๑๐๐,๐๐๐	ผู้เข้าร่วมโครงการร้อยละ ๘๐ มีความพึงพอใจในการดำเนินงานตามโครงการในระดับดี	เด็กและเยาวชนในเขตเทศบาลตำบลต้นหมยมัสมีพื้นที่ในการแสดงศักยภาพ กล้าคิด กล้าทำ กล้าตัดสินใจ	กองการศึกษา
๑๔	โครงการสนับสนุนอาหารกลางวันให้กลางวันให้แก่โรงเรียนในเขตเทศบาล	เพื่อสนับสนุนอาหารกลางวันให้แก่โรงเรียนภายในเขตเทศบาล	สถานศึกษาภายในเขตเทศบาล จำนวน ๒ แห่ง คือ ๑. โรงเรียนอนุบาลระแงะ ๒. โรงเรียนบ้านเขาพระ	๓,๖๔๑,๔๐๐	๓,๖๔๑,๔๐๐	๓,๖๔๑,๔๐๐	๓,๖๔๑,๔๐๐	๓,๖๔๑,๔๐๐	สนับสนุนอาหารกลางวันให้แก่โรงเรียนภายในเขตเทศบาล	เด็กนักเรียนมีสุขภาพที่ดี มีน้ำหนักรวมและส่วนสูงเป็นไปตามเกณฑ์มาตรฐาน	กองการศึกษา

๒. ยุทธศาสตร์การพัฒนาด้านงานส่งเสริมคุณภาพชีวิต

๒.๒ กลยุทธ์ ส่งเสริมการศึกษาทั้งใน นอกระบบและตามอัธยาศัย โดยสนับสนุนให้ประชาชนมีส่วนร่วมในการจัดการศึกษา

(๑) แผนงานการศึกษา

ที่	โครงการ	วัตถุประสงค์	เป้าหมาย (ผลผลิตของโครงการ)	งบประมาณ					ตัวชี้วัด (KPI)	ผลที่คาดว่าจะได้รับ	หน่วยงาน รับผิดชอบหลัก
				๒๕๖๖ (บาท)	๒๕๖๗ (บาท)	๒๕๖๘ (บาท)	๒๕๖๙ (บาท)	๒๕๗๐ (บาท)			
๑๕	โครงการอาหารเสริม(นม)	เพื่อสนับสนุนเงินอาหารเสริม(นม)ให้โรงเรียนในเขตพื้นที่เทศบาลตำบลตันหยงมีส	สถานศึกษาภายในเขตเทศบาล จำนวน ๔ แห่ง ๑.โรงเรียนอนุบาลระแงะ ๒.โรงเรียนบ้านเขาพระ ๓.โรงเรียนราชประชานุเคราะห์ ๓๙ ๔.ศพด. ทต.ตันหยงมีส	๒,๐๔๒,๔๒๗	๒,๐๔๒,๔๒๗	๒,๐๔๒,๔๒๗	๒,๐๔๒,๔๒๗	๒,๐๔๒,๔๒๗	สนับสนุนอาหารเสริม(นม)ให้สถานศึกษาภายในเขตเทศบาล จำนวน ๔ แห่ง	เด็กมีพัฒนาการทางด้านร่างกายที่แข็งแรงและมีน้ำหนักส่วนสูงตามเกณฑ์มาตรฐาน กรมอนามัย	กองการศึกษา
๑๖	โครงการเงินอุดหนุนสำหรับสนับสนุนอาหารกลางวันโรงเรียนบ้านเขาพระ	เพื่อสนับสนุนโครงการเงินอุดหนุนสำหรับสนับสนุนอาหารกลางวันให้กับสถานศึกษา	อุดหนุนโครงการเงินอุดหนุนสำหรับสนับสนุนอาหารกลางวันโรงเรียนบ้านเขาพระ	๘๒๘,๘๐๐	๘๒๘,๘๐๐	๘๒๘,๘๐๐	๘๒๘,๘๐๐	๘๒๘,๘๐๐	นักเรียนระดับอนุบาล ถึง ป.๖ ได้รับประทานอาหารกลางวันครบถ้วน	๑.นักเรียนโรงเรียนบ้านเขาพระมีอาหารกลางวันรับประทาน ๒. นักเรียนได้รับการดูแลเอาใจใส่ด้านโภชนาการที่ดีส่งผลให้มีร่างกายที่สมบูรณ์แข็งแรง สติปัญญาดี	กองการศึกษา

๒. ยุทธศาสตร์การพัฒนาด้านงานส่งเสริมคุณภาพชีวิต

๒.๒ กลยุทธ์ ส่งเสริมการศึกษาทั้งใน นอกระบบและตามอัธยาศัย โดยสนับสนุนให้ประชาชนมีส่วนร่วมในการจัดการศึกษา

(๑) แผนงานการศึกษา

ที่	โครงการ	วัตถุประสงค์	เป้าหมาย (ผลผลิตของโครงการ)	งบประมาณ					ตัวชี้วัด (KPI)	ผลที่คาดว่าจะได้รับ	หน่วยงาน รับผิดชอบหลัก
				๒๕๖๖ (บาท)	๒๕๖๗ (บาท)	๒๕๖๘ (บาท)	๒๕๖๙ (บาท)	๒๕๗๐ (บาท)			
๑๗	โครงการเงินอุดหนุนสำหรับสนับสนุนอาหารกลางวันโรงเรียนอนุบาลระแงะ	เพื่อสนับสนุนโครงการเงินอุดหนุนสำหรับสนับสนุนอาหารกลางวันให้กับสถานศึกษา	อุดหนุนโครงการเงินอุดหนุนสำหรับสนับสนุนอาหารกลางวันโรงเรียนอนุบาลระแงะ	๔,๐๓๒,๐๐๐	๔,๐๓๒,๐๐๐	๔,๐๓๒,๐๐๐	๔,๐๓๒,๐๐๐	๔,๐๓๒,๐๐๐	นักเรียนระดับอนุบาล ถึง ป.๖ ได้รับประทานอาหารกลางวันครบถ้วน	๑.นักเรียนโรงเรียนอนุบาลระแงะมีอาหารกลางวันรับประทาน ๒. นักเรียนได้รับการดูแลเอาใจใส่ด้านโภชนาการที่ดีส่งผลให้มีร่างกายที่สมบูรณ์แข็งแรง สติปัญญาดี	กองการศึกษา
รวม	๑๗ โครงการ	-	-	๑๑,๒๓๓,๕๐๗	๑๑,๒๓๓,๕๐๗	๑๑,๒๓๓,๕๐๗	๑๑,๒๓๓,๕๐๗	๑๑,๒๓๓,๕๐๗	-	-	-

๒. ยุทธศาสตร์การพัฒนาด้านงานส่งเสริมคุณภาพชีวิต

๒.๒ กลยุทธ์ ส่งเสริมการศึกษาทั้งใน นอกระบบและตามอัธยาศัย โดยสนับสนุนให้ประชาชนมีส่วนร่วมในการจัดการศึกษา

(๒) แผนงานอุตสาหกรรมและการโยธา

ที่	โครงการ	วัตถุประสงค์	เป้าหมาย (ผลผลิตของโครงการ)	งบประมาณ					ตัวชี้วัด (KPI)	ผลที่คาดว่าจะได้รับ	หน่วยงาน รับผิดชอบหลัก
				๒๕๖๖ (บาท)	๒๕๖๗ (บาท)	๒๕๖๘ (บาท)	๒๕๖๙ (บาท)	๒๕๗๐ (บาท)			
๑	โครงการปรับปรุง - ต่อเติมศูนย์พัฒนาเด็กเล็ก	เพื่อปรับปรุงต่อเติมอาคารเรียน ศูนย์พัฒนาเด็กเล็ก	หน้าต่างบานเลื่อน เหล็กคัต (ประตูและหน้าต่าง)	๒๓๖,๐๐๐	๒๓๖,๐๐๐	๒๓๖,๐๐๐	๒๓๖,๐๐๐	๒๓๖,๐๐๐	อาคารศูนย์พัฒนา เด็กเล็กจำนวน ๑ หลัง	ทำให้อาคารศูนย์พัฒนาเด็ก เล็กมีสภาพคงทนและมี ประสิทธิภาพใช้งานได้ดีกว่า	กองการศึกษา
๒	โครงการก่อสร้างทางเดิน แบบมีหลังคาศูนย์พัฒนา เด็กเล็ก	เพื่อป้องกันไม่ให้เกิดเปียกฝน ช่วงที่ผู้ปกครองรับส่งเด็ก	ทางเดินแบบมีหลังคาศูนย์ พัฒนาเด็กเล็ก	๖๐๗,๐๐๐	๖๐๗,๐๐๐	๖๐๗,๐๐๐	๖๐๗,๐๐๐	๖๐๗,๐๐๐	ทางเดินแบบมี หลังคา	ทำให้ผู้ปกครองและเด็กไม่ เปียกฝนในช่วงเวลาที่มา รับ-ส่ง	กองการศึกษา
๓	โครงการห้องเรียนสไล เด็กไทยเบิกบาน	เพื่อปรับปรุงสภาพแวดล้อมภายใน และภายนอกห้องเรียน	๑. ทาสีรั้ว ๒. ทาสีอาคาร ๓. ปรับปรุงพื้นสนามเด็กเล่น เป็นพื้นยาง	๑๙๗,๐๐๐	๑๙๗,๐๐๐	๑๙๗,๐๐๐	๑๙๗,๐๐๐	๑๙๗,๐๐๐	มีสภาพแวดล้อมที่ เอื้อต่อการเรียนรู้	มีบรรยากาศสภาพและ สภาพแวดล้อมเอื้อต่อ การเรียนรู้	กองการศึกษา
รวม	๓ โครงการ	-	-	๑,๐๔๐,๐๐๐	๑,๐๔๐,๐๐๐	๑,๐๔๐,๐๐๐	๑,๐๔๐,๐๐๐	๑,๐๔๐,๐๐๐	-	-	-

รายละเอียดโครงการพัฒนา
แผนพัฒนาท้องถิ่น (พ.ศ. ๒๕๖๖ - ๒๕๗๐) แก้ไขครั้งที่ ๑/๒๕๖๖
เทศบาลตำบลต้นหมิงมัส

- ก. ยุทธศาสตร์ชาติ ๒๐ ปี ยุทธศาสตร์ที่ ๓ ด้านการพัฒนาและเสริมสร้างศักยภาพทรัพยากรมนุษย์
- ข. แผนพัฒนาเศรษฐกิจและสังคมแห่งชาติ ฉบับที่ ๑๓ หมายเหตุที่ ๔ ไทยเป็นศูนย์กลางทางการแพทย์และสุขภาพมูลค่าสูง
- ค. Sustainable Development Goals: SDGs เป้าหมายที่ ๓ สร้างหลักประกันว่าคนมีชีวิตที่สุขภาพดีและส่งเสริมสวัสดิภาพสำหรับทุกคนในทุกวัย/ เป้าประสงค์ ๓.๕ เสริมการป้องกันและการรักษาการใช้สารในทางที่ผิด ซึ่งรวมถึงการใช้ยาเสพติดในทางที่ผิดและการใช้แอลกอฮอล์ในทางอันตราย
- ง. ประเด็นพัฒนาจังหวัดนราธิวาส ประเด็นการพัฒนาที่ ๒ พัฒนาคูณภาพชีวิตลดความเหลื่อมล้ำพัฒนา จัดการโครงสร้างพื้นฐานทรัพยากรธรรมชาติและสิ่งแวดล้อมอย่างเป็นระบบ นำไปสู่ความความมั่นคงและสันติสุขที่ยั่งยืน
- จ. ยุทธศาสตร์การพัฒนาขององค์กรปกครองส่วนท้องถิ่นในเขตจังหวัดนราธิวาส ยุทธศาสตร์ที่ ๒ ด้านงานส่งเสริมคุณภาพชีวิต
 - ๒. ยุทธศาสตร์การพัฒนาดำเนินงานส่งเสริมคุณภาพชีวิต
 - ๒.๓ กลยุทธ์ ส่งเสริมศักยภาพศูนย์ปฏิบัติการต่อสู้เพื่อเอาชนะยาเสพติด

(๑) แผนงานสาธารณสุข

ที่	โครงการ	วัตถุประสงค์	เป้าหมาย (ผลผลิตของโครงการ)	งบประมาณ					ตัวชี้วัด (KPI)	ผลที่คาดว่าจะได้รับ	หน่วยงาน รับผิดชอบหลัก
				๒๕๖๖ (บาท)	๒๕๖๗ (บาท)	๒๕๖๘ (บาท)	๒๕๖๙ (บาท)	๒๕๗๐ (บาท)			
๑	โครงการรณรงค์และแก้ไข ปัญหาเสพติด (โครงการพระราชดำริ)	๑. เพื่อให้ประชาชนในชุมชน มีความรู้ความเข้าใจถึงโทษ ของยาเสพติด ๒. เพื่อลดจำนวนเยาวชน ที่ติดยาเสพติด ๓. เพื่อสร้างแกนนำเยาวชน ในการรณรงค์และต่อต้าน	ชุมชนทั้ง ๗ ชุมชน	๔๐,๐๐๐	๔๐,๐๐๐	๔๐,๐๐๐	๔๐,๐๐๐	๔๐,๐๐๐	๑.เยาวชนในชุมชนมี ความรู้ความเข้าใจถึงโทษ ของยาเสพติดเพิ่มขึ้น ร้อยละ ๘๐ ๒.จำนวนเยาวชนที่ติด ยาเสพติดลดลง ๓.สามารถสร้างแกนนำ ในการรณรงค์และต่อ ต้านยาเสพติดลดลง ๒๐ ๓.แกนนำเยาวชนในการ รณรงค์และต่อต้านยา เสพติดเพิ่มขึ้นร้อยละ ๘๐	๑.กลุ่มเป้าหมายมีความ รู้ความเข้าใจถึงโทษของ ยาเสพติดเพิ่มขึ้น ๒.จำนวนเยาวชนที่ติด ยาเสพติดลดลง ๓.สามารถสร้างแกนนำ ในการรณรงค์และต่อ ต้านยาเสพติดลดลง	กองสาธารณสุขฯ
รวม	๑ โครงการ	-	-	๔๐,๐๐๐	๔๐,๐๐๐	๔๐,๐๐๐	๔๐,๐๐๐	๔๐,๐๐๐	-	-	-

๒. ยุทธศาสตร์การพัฒนาด้านงานส่งเสริมคุณภาพชีวิต

๒.๓ กลยุทธ์ ส่งเสริมศักยภาพศูนย์ปฏิบัติการต่อสู้เพื่อเอาชนะยาเสพติด

(๒) แผนงานสร้างความเข้มแข็งชุมชน

ที่	โครงการ	วัตถุประสงค์	เป้าหมาย (ผลผลิตของโครงการ)	งบประมาณ					ตัวชี้วัด (KPI)	ผลที่คาดว่าจะ จะได้รับ	หน่วยงาน รับผิดชอบหลัก
				๒๕๖๖ (บาท)	๒๕๖๗ (บาท)	๒๕๖๘ (บาท)	๒๕๖๙ (บาท)	๒๕๗๐ (บาท)			
๑	โครงการขับเคลื่อนผู้นำสร้างพลังแผ่นดินเอาชนะยาเสพติดในชุมชน	เพื่อปลูกจิตสำนึกให้ผู้นำในชุมชนต่อต้านภัยจากยาเสพติดในชุมชน	ผู้นำชุมชนและประชาชนเข้าร่วมโครงการทั้ง ๗ ชุมชน	๒๐,๐๐๐	๒๐,๐๐๐	๒๐,๐๐๐	๒๐,๐๐๐	๒๐,๐๐๐	ปัญหาหายสาบสูญได้รับการแก้ไขไปในทิศทางที่ดีขึ้น	ผู้นำได้ตระหนักถึงโทษภัยของยาเสพติดและต่อต้านไม่ยุ่งเกี่ยวกับยาเสพติด	กองสวัสดิการ ฯ
๒	โครงการบำบัดฟื้นฟูผู้เสพยาเสพติด	เพื่อบำบัดรักษาผู้เสพยาเสพติดให้สามารถลดละ เลิก และไม่ยุ่งเกี่ยวกับยาเสพติด	ประชาชนผู้เข้าร่วมประมาณ ๓๐ คน	๒๐,๐๐๐	๒๐,๐๐๐	๒๐,๐๐๐	๒๐,๐๐๐	๒๐,๐๐๐	ปัญหาหายสาบสูญในเยาวชนได้รับการแก้ไขในทิศทางที่ดีขึ้น	ป้องกันการแพร่ระบาดของยาเสพติดในชุมชนให้ลดลงและหมดไปมากที่สุด	กองสวัสดิการ ฯ
๓	โครงการส่งเสริมอาชีพแก่ผู้ผ่านการบำบัดยาเสพติด	เพื่อให้ผู้เสพยาเสพติดที่ผ่านการบำบัดมีอาชีพเสริมและใช้เวลาว่างให้เกิดประโยชน์	ประชาชนและผู้สนใจเข้าร่วมโครงการประมาณ ๕๐ คน	๒๐,๐๐๐	๒๐,๐๐๐	๒๐,๐๐๐	๒๐,๐๐๐	๒๐,๐๐๐	เยาวชนมีส่วนร่วมในการแก้ปัญหา ยาเสพติดเพิ่มขึ้นไม่น้อยกว่าร้อยละ ๕๐	ผู้เข้าร่วมโครงการที่ผ่านการบำบัดยาเสพติดมีอาชีพเสริมสามารถใช้เวลาว่างให้เกิดประโยชน์	กองสวัสดิการ ฯ
รวม	๓ โครงการ	-	-	๖๐,๐๐๐	๖๐,๐๐๐	๖๐,๐๐๐	๖๐,๐๐๐	๖๐,๐๐๐	-	-	-

รายละเอียดโครงการพัฒนา
แผนพัฒนาท้องถิ่น (พ.ศ. ๒๕๖๖ - ๒๕๗๐) แก้ไขครั้งที่ ๑/๒๕๖๖
เทศบาลตำบลต้นหมิงมีส

- ก. ยุทธศาสตร์ชาติ ๒๐ ปี ยุทธศาสตร์ที่ ๓ ด้านการพัฒนาและเสริมสร้างศักยภาพทรัพยากรมนุษย์
- ข. แผนพัฒนาเศรษฐกิจและสังคมแห่งชาติ ฉบับที่ ๑๓ หมายเหตุที่ ๔ ไทยเป็นศูนย์กลางทางการแพทย์และสุขภาพมูลค่าสูง
- ค. Sustainable Development Goals: SDGs เป้าหมายที่ ๓ สร้างหลักประกันว่าคนมีชีวิตที่สุขภาพดีและส่งเสริมสวัสดิภาพสำหรับทุกคนในทุกวัย/
เป้าประสงค์ ๓.๔ ลดการตายก่อนวัยอันควรจากโรคไม่ติดต่อให้ลดลงหนึ่งในสามผ่านทางการป้องกันและรักษาโรค และสนับสนุนสุขภาพจิตและความเป็นอยู่ที่ดี ภายในปี๒๕๗๓
- ง.ประเด็นพัฒนาจังหวัดนราธิวาส ประเด็นการพัฒนาที่ ๒ พัฒนาคูณภาพชีวิตลดความเหลื่อมล้ำพัฒนา จัดการโครงสร้างพื้นฐานทรัพยากรธรรมชาติและสิ่งแวดล้อมอย่างเป็นระบบ
นำไปสู่ความความมั่นคงและสันติสุขที่ยั่งยืน
- จ. ยุทธศาสตร์การพัฒนาขององค์กรปกครองส่วนท้องถิ่นในเขตจังหวัดนราธิวาส ยุทธศาสตร์ที่ ๒ ด้านงานส่งเสริมคุณภาพชีวิต
๒. ยุทธศาสตร์การพัฒนาด้านงานส่งเสริมคุณภาพชีวิต
- ๒.๔ กลยุทธ์ ส่งเสริมการออกกำลังกาย การกีฬา และนันทนาการ

(๑) แผนงานการศาสนา วัฒนธรรม และนันทนาการ

ที่	โครงการ	วัตถุประสงค์	เป้าหมาย (ผลผลิตของโครงการ)	งบประมาณ					ตัวชี้วัด (KPI)	ผลที่คาดว่าจะได้รับ	หน่วยงาน รับผิดชอบหลัก
				๒๕๖๖ (บาท)	๒๕๖๗ (บาท)	๒๕๖๘ (บาท)	๒๕๖๙ (บาท)	๒๕๗๐ (บาท)			
๑	โครงการจัดกิจกรรมแข่งขันกีฬา	๑ เพื่อส่งเสริมการออกกำลังกายและการกีฬา ๒ เพื่อให้เกิดความรักสามัคคีและความปรองดองในหมู่คณะ	ด้านปริมาณ ๑ กีฬาฟุตบอลชาย ๒ กีฬาวอลเลย์บอล ด้านคุณภาพ ๑ ประชาชนและเยาวชนรักการออกกำลังกาย และการกีฬา ๒ ประชาชนและเยาวชนเกิดความรักสามัคคีและความปรองดองในหมู่คณะ	๕๐,๐๐๐	๕๐,๐๐๐	๕๐,๐๐๐	๕๐,๐๐๐	๕๐,๐๐๐	๑ ประชาชนและเยาวชนทุกคนรักการออกกำลังกาย การกีฬา การกีฬา ๒ ประชาชนและเยาวชนทุกคนเกิดความรักสามัคคีปรองดองในหมู่คณะ	๑ ประชาชนและเยาวชนรักการออกกำลังกาย และการกีฬา เกิดความรักสามัคคีและความปรองดองในหมู่คณะ	กองการศึกษา

๒. ยุทธศาสตร์การพัฒนาด้านงานส่งเสริมคุณภาพชีวิต

๒.๔ กลยุทธ์ ส่งเสริมการออกกำลังกาย การกีฬา และนันทนาการ

(๑) แผนงานการศาสนา วัฒนธรรม และนันทนาการ

ที่	โครงการ	วัตถุประสงค์	เป้าหมาย (ผลผลิตของโครงการ)	งบประมาณ					ตัวชี้วัด (KPI)	ผลที่คาดว่าจะได้รับ	หน่วยงาน รับผิดชอบหลัก
				๒๕๖๖ (บาท)	๒๕๖๗ (บาท)	๒๕๖๘ (บาท)	๒๕๖๙ (บาท)	๒๕๗๐ (บาท)			
๒	โครงการฝึกอบรมทักษะด้านกีฬา	เพื่อพัฒนาทักษะทางด้านกีฬาของกลุ่มเด็กและเยาวชน	สามารถพัฒนาทักษะทางด้านกีฬาของเด็กและเยาวชนเพิ่มขึ้น และใช้เวลาว่างให้เป็นประโยชน์	๒๐,๐๐๐	๒๐,๐๐๐	๒๐,๐๐๐	๒๐,๐๐๐	๒๐,๐๐๐	ผู้เข้าร่วมโครงการร้อยละ ๘๐ มีความพึงพอใจในการดำเนินงานตามโครงการในระดับดี	เด็กและเยาวชนมีทักษะทางด้านกีฬาเพิ่มขึ้น และใช้เวลาว่างให้เป็นประโยชน์	กองการศึกษา
รวม	๒ โครงการ	-	-	๗๐,๐๐๐	๗๐,๐๐๐	๗๐,๐๐๐	๗๐,๐๐๐	๗๐,๐๐๐	-	-	-

๒. ยุทธศาสตร์การพัฒนาดำเนินงานส่งเสริมคุณภาพชีวิต

๒.๔ กลยุทธ์ ส่งเสริมการออกกำลังกาย การกีฬา และนันทนาการ

(๒) แผนงานอุตสาหกรรมและการโยธา

ที่	โครงการ	วัตถุประสงค์	เป้าหมาย (ผลผลิตของโครงการ)	งบประมาณ					ตัวชี้วัด (KPI)	ผลที่คาดว่าจะได้รับ	หน่วยงาน รับผิดชอบหลัก
				๒๕๖๖ (บาท)	๒๕๖๗ (บาท)	๒๕๖๘ (บาท)	๒๕๖๙ (บาท)	๒๕๗๐ (บาท)			
๑	โครงการปรับปรุงอาคาร ศูนย์วิทยาศาสตร์การกีฬา	๑. เพื่อปรับปรุงพื้นที่ ๒. เพื่อปรับปรุงฝ้าเพดาน	ศูนย์วิทยาศาสตร์ การกีฬา	๔๙๗,๐๘๖	๔๙๗,๐๘๖	๔๙๗,๐๘๖	๔๙๗,๐๘๖	๔๙๗,๐๘๖	ปรับปรุงพื้นที่และฝ้า กระเบื้อง ๑ โครงการ	ประชาชนที่มาใช้ บริการได้รับความ สะดวกสบายมากขึ้น	กองการศึกษา
๒	โครงการปรับปรุงอาคาร ศูนย์วิทยาศาสตร์การกีฬา	๑. เพื่อปรับปรุงประตูและหน้าต่าง ๒. เพื่อติดเหล็กดัด ๓. เพื่อซ่อมแซมป้ายชื่อและอาคาร	ศูนย์วิทยาศาสตร์ การกีฬา	๓๕๗,๕๐๐	๓๕๗,๕๐๐	๓๕๗,๕๐๐	๓๕๗,๕๐๐	๓๕๗,๕๐๐	ปรับปรุงประตู- หน้าต่าง ติดเหล็ก และซ่อมแซมป้ายชื่อ อาคาร ๑ โครงการ	ประชาชนที่มาใช้ บริการได้รับความ สะดวกสบายมากขึ้น	กองการศึกษา
๓	โครงการปรับปรุงอาคาร ศูนย์วิทยาศาสตร์การกีฬา	๑. เพื่อก่อสร้างห้องน้ำ	ศูนย์วิทยาศาสตร์ การกีฬา	๑๑๐,๐๐๐	๑๑๐,๐๐๐	๑๑๐,๐๐๐	๑๑๐,๐๐๐	๑๑๐,๐๐๐	ก่อสร้างห้องน้ำ จำนวน ๑ หลัง	ประชาชนที่มาใช้ บริการได้รับความ สะดวกสบายมากขึ้น	กองการศึกษา
รวม	๓ โครงการ	-	-	๙๖๔,๕๘๖	๙๖๔,๕๘๖	๙๖๔,๕๘๖	๙๖๔,๕๘๖	๙๖๔,๕๘๖	-	-	-

รายละเอียดโครงการพัฒนา

แผนพัฒนาท้องถิ่น (พ.ศ. ๒๕๖๖ - ๒๕๗๐) แก้ไขครั้งที่ ๑/๒๕๖๖

เทศบาลตำบลต้นหมิงมัส

ก. ยุทธศาสตร์ชาติ ๒๐ ปี ยุทธศาสตร์ที่ ๓ ด้านการพัฒนาและเสริมสร้างศักยภาพทรัพยากรมนุษย์

ข. แผนพัฒนาเศรษฐกิจและสังคมแห่งชาติ ฉบับที่ ๑๓ หมวดหมายที่ ๔ ไทยเป็นศูนย์กลางทางการแพทย์และสุขภาพมูลค่าสูง

ค. Sustainable Development Goals: SDGs เป้าหมายที่ ๓ สร้างหลักประกันว่าคนมีชีวิตที่สุขภาพดีและส่งเสริมสวัสดิภาพสำหรับทุกคนในทุกวัย /

เป้าประสงค์ ๓.๓ ยุติการแพร่กระจายของเอชไอวี โรคติดต่อทางเพศสัมพันธ์ และโรคติดต่ออื่นๆ ภายใต้อายุ ๒๕ ปี

ง. ประเด็นพัฒนาจังหวัดนราธิวาส ประเด็นการพัฒนาที่ ๒ พัฒนาคุณภาพชีวิตลดความเหลื่อมล้ำพัฒนา จัดการโครงสร้างพื้นฐานทรัพยากรธรรมชาติและสิ่งแวดล้อมอย่างเป็นระบบ

นำไปสู่ความความมั่นคงและสันติสุขที่ยั่งยืน

จ. ยุทธศาสตร์การพัฒนาขององค์กรปกครองส่วนท้องถิ่นในเขตจังหวัดนราธิวาส ยุทธศาสตร์ที่ ๒ ด้านงานส่งเสริมคุณภาพชีวิต

๒. ยุทธศาสตร์การพัฒนาดำเนินงานส่งเสริมคุณภาพชีวิต

๒.๕ กลยุทธ์ ส่งเสริมการป้องกัน รักษา ความคุม ตลอดจนการพัฒนาด้านการสาธารณสุข

(๑) แผนงานสาธารณสุข

ที่	โครงการ	วัตถุประสงค์	เป้าหมาย (ผลผลิตของโครงการ)	งบประมาณ					ตัวชี้วัด (KPI)	ผลที่คาดว่าจะได้รับ	หน่วยงาน รับผิดชอบหลัก
				๒๕๖๖ (บาท)	๒๕๖๗ (บาท)	๒๕๖๘ (บาท)	๒๕๖๙ (บาท)	๒๕๗๐ (บาท)			
๑	โครงการสัตว์ปลอดโรค คนปลอดภัย จากโรคพิษสุนัขบ้า	เพื่อลดอัตราผู้ป่วย จากโรคพิษสุนัขบ้า	สัตว์เลี้ยงได้รับวัคซีน ป้องกันโรคพิษสุนัขบ้า ประมาณ ๑๐๐ ตัว	๑๐๐,๐๐๐	๑๐๐,๐๐๐	๑๐๐,๐๐๐	๑๐๐,๐๐๐	๑๐๐,๐๐๐	สามารถควบคุม โรคพิษสุนัขบ้าใน พื้นที่ได้อย่างมี ประสิทธิภาพ	อัตราผู้ป่วยจาก โรคพิษสุนัขบ้า ลดน้อยลง	กองสาธารณสุขฯ
๒	โครงการอบรมและศึกษา ดูงานสำหรับผู้ประกอบการ ร้านอาหารและตลาดสด	เพื่อให้ความรู้เกี่ยวกับงาน ทางด้านสุขภิบาลอาหาร แก่ผู้ประกอบการร้านอาหาร และตลาดสด	ผู้ประกอบการร้านอาหาร ภายในตลาดสด	๑๐๐,๐๐๐	๑๐๐,๐๐๐	๑๐๐,๐๐๐	๑๐๐,๐๐๐	๑๐๐,๐๐๐	ผู้ประกอบการ ร้านอาหารได้รับ การพัฒนาศักยภาพ ด้านสุขภิบาล อาหารที่ดีขึ้น	ทำให้ผู้ประกอบการร้านอาหารและตลาดสดมีความรู้ความเข้าใจ เกี่ยวกับด้านสุขภิบาลอาหารทำให้มี ประสิทธิภาพในการ ปฏิบัติงานมากขึ้น	กองสาธารณสุขฯ

๒. ยุทธศาสตร์การพัฒนาด้านงานส่งเสริมคุณภาพชีวิต

๒.๕ กลยุทธ์ ส่งเสริมการป้องกัน รักษา ความคุม ตลอดจนการพัฒนาด้านการสาธารณสุข

(๑) แผนงานสาธารณสุข

ที่	โครงการ	วัตถุประสงค์	เป้าหมาย (ผลผลิตของโครงการ)	งบประมาณ					ตัวชี้วัด (KPI)	ผลที่คาดว่าจะได้รับ	หน่วยงาน รับผิดชอบหลัก
				๒๕๖๖ (บาท)	๒๕๖๗ (บาท)	๒๕๖๘ (บาท)	๒๕๖๙ (บาท)	๒๕๗๐ (บาท)			
๓	โครงการอบรมหมอชุมชน (โครงการพระราชดำริ)	๑.เพื่อให้คนในชุมชนรู้จักวิถี การรักษาพยาบาลเบื้องต้น ๒.เพื่อให้คนในชุมชนที่เข้า รับการอบรมสามารถ ช่วยเหลือประชากรในชุมชน ได้อย่างถูกวิธี	ชุมชนทั้ง ๗ ชุมชน	๔๐,๐๐๐	๔๐,๐๐๐	๔๐,๐๐๐	๔๐,๐๐๐	๔๐,๐๐๐	๑.คนในชุมชนที่ เข้ารับการอบรม สามารถรักษา พยาบาลเบื้องต้น ได้ร้อยละ ๘๐ ๒.คนในชุมชนที่ เข้ารับการอบรม สามารถช่วยเหลือ ประชาชนในชุมชน ได้อย่างถูกวิธี	๑.กลุ่มเป้าหมายรู้จัก วิธีการรักษาพยาบาล เบื้องต้น ๒.กลุ่มเป้าหมายสามารถ ช่วยเหลือประชาชน ในชุมชนได้อย่างถูกวิธี	กองสาธารณสุขฯ
๔	โครงการตรวจสุขภาพ เคลื่อนที่ (โครงการพระราชดำริ)	๑.เพื่อบริการด้านการแพทย์ แก่ประชาชนในชุมชนให้ได้ รับบริการอย่างทั่วถึง ๒.เพื่ออำนวยความสะดวก สบายในการเข้ารับบริการ	ชุมชนทั้ง ๗ ชุมชน	๖๐,๐๐๐	๖๐,๐๐๐	๖๐,๐๐๐	๖๐,๐๐๐	๖๐,๐๐๐	๑.ประชาชนใน ชุมชนได้รับการ บริการทางการ แพทย์อย่างทั่วถึง คิดเป็นร้อยละ ๘๐ ๒.ประชาชนได้รับ การอำนวยความสะดวก สบายสบาย ในการเข้ารับบริการ คิดเป็นร้อยละ ๘๐	๑.ประชาชนในชุมชน ได้รับการบริการทาง การแพทย์อย่างทั่วถึง ๒.ประชาชนได้รับการ อำนวยความสะดวก สบายในการเข้ารับ บริการ	กองสาธารณสุขฯ

๒. ยุทธศาสตร์การพัฒนาดำเนินงานส่งเสริมคุณภาพชีวิต

๒.๕ กลยุทธ์ ส่งเสริมการป้องกัน รักษา ความคุม ตลอดจนการพัฒนาด้านการสาธารณสุข

(๑) แผนงานสาธารณสุข

ที่	โครงการ	วัตถุประสงค์	เป้าหมาย (ผลผลิตของโครงการ)	งบประมาณ					ตัวชี้วัด (KPI)	ผลที่คาดว่าจะได้รับ	หน่วยงาน รับผิดชอบหลัก
				๒๕๖๖ (บาท)	๒๕๖๗ (บาท)	๒๕๖๘ (บาท)	๒๕๖๙ (บาท)	๒๕๗๐ (บาท)			
๕	โครงการรณรงค์ป้องกันและควบคุมโรคไข้เลือดออก	เพื่อลดอัตราผู้ป่วยจากโรคไข้เลือดออก	ประชาชนภายในเขตเทศบาลเข้าร่วมโครงการประมาณ ๗๐ คน	๓๐,๐๐๐	๓๐,๐๐๐	๓๐,๐๐๐	๓๐,๐๐๐	๓๐,๐๐๐	สามารถควบคุมโรคไข้เลือดออกในพื้นที่ได้อย่างมีประสิทธิภาพ	จำนวนผู้ป่วยโรคไข้เลือดออกในเขตเทศบาลลดลง	กองสาธารณสุขฯ
๖	โครงการอบรมด้านภัยโรคเอดส์	เพื่อให้นักเรียนมีความรู้ความเข้าใจในการป้องกันโรคเอดส์	นักเรียนผู้เข้าร่วมโครงการจำนวน ๕๐ คน	๒๐,๐๐๐	๒๐,๐๐๐	๒๐,๐๐๐	๒๐,๐๐๐	๒๐,๐๐๐	ผู้เข้าร่วมโครงการมีความเข้าใจถึงภาวะความเสี่ยงที่อาจเกิดขึ้น	ทำให้นักเรียนมีความรู้ความเข้าใจเกี่ยวกับโรคเอดส์มากขึ้น	กองสาธารณสุขฯ
๗	โครงการพัฒนาระบบสุขภาพ ภิบาล ชุมชนโรงเรียนเจริญศึกษา	ประชาชนมีความรู้เรื่องสุขภาพ ภิบาล ในครัวเรือน สามารถจัดการ สิ่งแวดล้อมที่เป็นแหล่งเพาะพันธุ์ โรคได้ และมีประชาชนมีสุขภาพดี ห่างไกลโรค	อุดหนุนโครงการพัฒนาระบบสุขภาพ ภิบาล ชุมชนโรงเรียนเจริญศึกษา	๒๐,๐๐๐	-	-	-	-	จำนวนประชาชนเป็นโรคที่มีสาเหตุจากสุขภาพ ภิบาลและอนามัยสิ่งแวดล้อมลดลง	ประชาชนมีความใส่ใจต่อสุขภาพ สุขภาพ ภิบาล และสิ่งแวดล้อมพื้นฐานในชุมชน	กองสาธารณสุขฯ ชุมชนโรงเรียนเจริญศึกษา
๘	โครงการควบคุมโรคหนองพยาธิ ชุมชนโรงเรียนแหลมทองวิทยา	ลดจำนวนเด็กและเยาวชนเป็นโรคหนองพยาธิ	อุดหนุนโครงการควบคุมโรคหนองพยาธิ ชุมชนโรงเรียนแหลมทองวิทยา	๒๐,๐๐๐	-	-	-	-	จำนวนเด็กและเยาวชนในชุมชนที่เป็นหนองพยาธิที่มีจำนวนลดลง	เด็กและเยาวชนในชุมชนไม่เป็นโรคหนองพยาธิ	กองสาธารณสุขฯ ชุมชนโรงเรียนแหลมทองวิทยา

๒. ยุทธศาสตร์การพัฒนาด้านงานส่งเสริมคุณภาพชีวิต

๒.๕ กลยุทธ์ ส่งเสริมการป้องกัน รักษา ความคุม ตลอดจนการพัฒนาด้านการสาธารณสุข

(๑) แผนงานสาธารณสุข

ที่	โครงการ	วัตถุประสงค์	เป้าหมาย (ผลผลิตของโครงการ)	งบประมาณ					ตัวชี้วัด (KPI)	ผลที่คาดว่าจะได้รับ	หน่วยงาน รับผิดชอบหลัก
				๒๕๖๖ (บาท)	๒๕๖๗ (บาท)	๒๕๖๘ (บาท)	๒๕๖๙ (บาท)	๒๕๗๐ (บาท)			
๙	โครงการควบคุมโรคหอนอนพยาธิชุมชนโรงพยาบาลตันหยงมัส	ลดจำนวนเด็กและเยาวชนเป็นโรคหอนอนพยาธิ	อุดหนุนโครงการควบคุมโรคหอนอนพยาธิชุมชนโรงพยาบาลตันหยงมัส	๒๐,๐๐๐	-	-	-	-	จำนวนเด็กและเยาวชนในชุมชนที่เป็นหอนอนพยาธิมีจำนวนลดลง	เด็กและเยาวชนในชุมชนไม่เป็นโรคหอนอนพยาธิ	กองสาธารณสุขฯ ชุมชน โรงพยาบาล ตันหยงมัส
๑๐	โครงการควบคุมโรคหอนอนพยาธิชุมชนวงเวียนลองกองตันหยงมัส	ลดจำนวนเด็กและเยาวชนเป็นโรคหอนอนพยาธิ	อุดหนุนโครงการควบคุมโรคหอนอนพยาธิชุมชนวงเวียนลองกองตันหยงมัส	๒๐,๐๐๐	-	-	-	-	จำนวนเด็กและเยาวชนในชุมชนที่เป็นหอนอนพยาธิมีจำนวนลดลง	เด็กและเยาวชนในชุมชนไม่เป็นโรคหอนอนพยาธิ	กองสาธารณสุขฯ ชุมชนวงเวียน ลองกอง ตันหยงมัส
๑๑	โครงการควบคุมโรคหอนอนพยาธิชุมชนสุขาภิบาล ๙	ลดจำนวนเด็กและเยาวชนเป็นโรคหอนอนพยาธิ	อุดหนุนโครงการควบคุมโรคหอนอนพยาธิชุมชนสุขาภิบาล ๙	๒๐,๐๐๐	-	-	-	-	จำนวนเด็กและเยาวชนในชุมชนที่เป็นหอนอนพยาธิมีจำนวนลดลง	เด็กและเยาวชนในชุมชนไม่เป็นโรคหอนอนพยาธิ	กองสาธารณสุขฯ ชุมชน สุขาภิบาล ๙
รวม	๑๑ โครงการ	-	-	๔๕๐,๐๐๐	๓๕๐,๐๐๐	๓๕๐,๐๐๐	๓๕๐,๐๐๐	๓๕๐,๐๐๐	-	-	-

รายละเอียดโครงการพัฒนา

แผนพัฒนาท้องถิ่น (พ.ศ. ๒๕๖๖ - ๒๕๗๐) แก้ไขครั้งที่ ๑/๒๕๖๖

เทศบาลตำบลต้นหยงมีส์

ก. ยุทธศาสตร์ชาติ ๒๐ ปี ยุทธศาสตร์ที่ ๓ ด้านการพัฒนาและเสริมสร้างศักยภาพทรัพยากรมนุษย์

ข. แผนพัฒนาเศรษฐกิจและสังคมแห่งชาติ ฉบับที่ ๑๓ หมวดที่ ๔ ไทยเป็นศูนย์กลางทางการแพทย์และสุขภาพมูลค่าสูง

ค. Sustainable Development Goals: SDGs เป้าหมายที่ ๓ สร้างหลักประกันว่าคนมีชีวิตที่สุขภาพดีและส่งเสริมสวัสดิภาพสำหรับทุกคนในทุกวัย/

เป้าประสงค์ ๓.๔ ลดการตายก่อนวัยอันควรจากโรคไม่ติดต่อให้ลดลงหนึ่งในสามผ่านทางการป้องกันและรักษาโรค และสนับสนุนสุขภาพจิตและความเป็นอยู่ที่ดี ภายในปี๒๕๗๓

ง.ประเด็นพัฒนาจังหวัดนราธิวาส ประเด็นการพัฒนาที่ ๒ พัฒนาคูณภาพชีวิตลดความเหลื่อมล้ำพัฒนา จัดการโครงสร้างพื้นฐานทรัพยากรธรรมชาติและสิ่งแวดล้อมอย่างเป็นระบบ

นำไปสู่ความความมั่นคงและสันติสุขที่ยั่งยืน

จ. ยุทธศาสตร์การพัฒนาขององค์กรปกครองส่วนท้องถิ่นในเขตจังหวัดนราธิวาส ยุทธศาสตร์ที่ ๒ ด้านงานส่งเสริมคุณภาพชีวิต

๒. ยุทธศาสตร์การพัฒนาดำเนินงานส่งเสริมคุณภาพชีวิต

๒.๕ กลยุทธ์ ส่งเสริมการป้องกัน รักษา ความคุม ตลอดจนการพัฒนาด้านการสาธารณสุข

(๑) แผนงานสาธารณสุข

ที่	โครงการ	วัตถุประสงค์	เป้าหมาย (ผลผลิตของโครงการ)	งบประมาณ					ตัวชี้วัด (KPI)	ผลที่คาดว่าจะได้รับ	หน่วยงาน รับผิดชอบหลัก
				๒๕๖๖ (บาท)	๒๕๖๗ (บาท)	๒๕๖๘ (บาท)	๒๕๖๙ (บาท)	๒๕๗๐ (บาท)			
๑	โครงการส่งเสริม ปรับปรุง ภาวะโภชนาการ และสุขภาพเด็ก ชุมชนตลาดกลางผลไม้	ผู้ประกอบการได้รับความรู้ด้านอาหาร และโภชนาการ ส่งผลให้เด็ก มีสุขภาพร่างกายที่แข็งแรง	อุดหนุนโครงการส่งเสริม ปรับปรุง ภาวะโภชนาการ และสุขภาพเด็ก ชุมชนตลาดกลางผลไม้	๒๐,๐๐๐	-	-	-	-	จำนวนเด็กที่ขาด สารอาหารลดลง	เด็กในชุมชนได้รับ สารอาหารที่ร่างกาย ต้องการและสุขภาพ แข็งแรง	กองสาธารณสุขฯ ชุมชนตลาดกลาง ผลไม้
๒	โครงการส่งเสริม ปรับปรุง ภาวะโภชนาการ และสุขภาพเด็ก ชุมชนโรงเรียนดารุสลาม	ผู้ประกอบการได้รับความรู้ด้านอาหาร และโภชนาการ ส่งผลให้เด็ก มีสุขภาพร่างกายที่แข็งแรง	อุดหนุนโครงการส่งเสริม ปรับปรุง ภาวะโภชนาการ และสุขภาพเด็ก ชุมชนโรงเรียนดารุสลาม	๒๐,๐๐๐	-	-	-	-	จำนวนเด็กที่ขาด สารอาหารลดลง	เด็กในชุมชนได้รับ สารอาหารที่ร่างกาย ต้องการและสุขภาพ แข็งแรง	กองสาธารณสุขฯ ชุมชนโรงเรียน ดารุสลาม
รวม	๒ โครงการ	-	-	๔๐,๐๐๐	-	-	-	-	-	-	-

รายละเอียดโครงการพัฒนา
แผนพัฒนาท้องถิ่น (พ.ศ. ๒๕๖๖ - ๒๕๗๐) แก้ไขครั้งที่ ๑/๒๕๖๖
เทศบาลตำบลต้นยางมีส

- ก. ยุทธศาสตร์ชาติ ๒๐ ปี ยุทธศาสตร์ที่ ๓ ด้านการพัฒนาและเสริมสร้างศักยภาพทรัพยากรมนุษย์
- ข. แผนพัฒนาเศรษฐกิจและสังคมแห่งชาติ ฉบับที่ ๑๓ หมวดหมายที่ ๔ ไทยเป็นศูนย์กลางทางการแพทย์และสุขภาพมูลค่าสูง
- ค. Sustainable Development Goals: SDGs เป้าหมายที่ ๓ สร้างหลักประกันว่าคนมีชีวิตที่สุขภาพดีและส่งเสริมสวัสดิภาพสำหรับทุกคนในทุกวัย / เป้าประสงค์ ๓.๘ บรรลุการมีหลักประกันสุขภาพถ้วนหน้า รวมถึงป้องกันความเสี่ยงทางการเงิน การเข้าถึงการบริการสาธารณสุขจำเป็นที่มีคุณภาพ และเข้าถึงยาและวัคซีนจำเป็นที่ปลอดภัย มีประสิทธิภาพ มีคุณภาพ และมีราคาที่สามารถหาซื้อได้
- ง. ประเด็นพัฒนาจังหวัดนราธิวาส ประเด็นการพัฒนาที่ ๒ พัฒนาคูณภาพชีวิตลดความเหลื่อมล้ำพัฒนา จัดการโครงสร้างพื้นฐานทรัพยากรธรรมชาติและสิ่งแวดล้อมอย่างเป็นระบบ นำไปสู่ความความมั่นคงและสันติสุขที่ยั่งยืน
- จ. ยุทธศาสตร์การพัฒนาขององค์กรปกครองส่วนท้องถิ่นในเขตจังหวัดนราธิวาส ยุทธศาสตร์ที่ ๒ ด้านงานส่งเสริมคุณภาพชีวิต
 - ๒. ยุทธศาสตร์การพัฒนาด้านงานส่งเสริมคุณภาพชีวิต
 - ๒.๕ กลยุทธ์ ส่งเสริมการป้องกัน รักษา ความคุม ตลอดจนการพัฒนาด้านการสาธารณสุข

(๒) แผนงานงบกลาง

ที่	โครงการ	วัตถุประสงค์	เป้าหมาย (ผลผลิตของโครงการ)	งบประมาณ					ตัวชี้วัด (KPI)	ผลที่คาดว่าจะได้รับ	หน่วยงาน รับผิดชอบหลัก
				๒๕๖๖ (บาท)	๒๕๖๗ (บาท)	๒๕๖๘ (บาท)	๒๕๖๙ (บาท)	๒๕๗๐ (บาท)			
๑	โครงการสมทบกองทุนหลักประกันสุขภาพ	เพื่อพัฒนาคูณภาพชีวิตของประชาชนในเขตเทศบาล	ประชาชนภายในเขตเทศบาล	๑๖๗,๑๕๓	๑๖๖,๕๖๘	๑๖๖,๕๖๘	๑๖๖,๕๖๘	๑๖๖,๕๖๘	ประชาชนได้รับความช่วยเหลือด้านหลักประกันสุขภาพทั่วถึง	ประชาชนในเขตเทศบาลมีสุขภาพอนามัยที่ดีขึ้น	กองสาธารณสุขและสิ่งแวดล้อม
รวม	๑ โครงการ	-	-	๑๖๗,๑๕๓	๑๖๖,๕๖๘	๑๖๖,๕๖๘	๑๖๖,๕๖๘	๑๖๖,๕๖๘	-	-	-

รายละเอียดโครงการพัฒนา
แผนพัฒนาท้องถิ่น (พ.ศ. ๒๕๖๖ - ๒๕๗๐) แก่ไขครั้งที่ ๑/๒๕๖๖
เทศบาลตำบลต้นยางมีส์

ก. ยุทธศาสตร์ชาติ ๒๐ ปี ยุทธศาสตร์ที่ ๑ ด้านความมั่นคง

ข. แผนพัฒนาเศรษฐกิจและสังคมแห่งชาติ ฉบับที่ ๑๓ หมายความว่า ๑๑ ไทยสามารถลดความเสี่ยงและผลกระทบจากภัยธรรมชาติและการเปลี่ยนแปลงสภาพภูมิอากาศ

ค. Sustainable Development Goals: SDGs เป้าหมายที่ ๑๓ ปฏิบัติการอย่างเร่งด่วนเพื่อต่อสู้กับการเปลี่ยนแปลงสภาพภูมิอากาศและผลกระทบที่เกิดขึ้น/
เป้าประสงค์ ๑๓.๑ เสริมภูมิคุ้มกันและขีดความสามารถในการปรับตัวต่ออันตรายและภัยพิบัติทางธรรมชาติที่เกี่ยวข้องกับภูมิอากาศในทุกประเทศ

ง. ประเด็นพัฒนาจังหวัดนราธิวาส ประเด็นการพัฒนาที่ ๒ พัฒนาคุณภาพชีวิตลดความเหลื่อมล้ำพัฒนา จัดการโครงสร้างพื้นฐานทรัพยากรธรรมชาติและสิ่งแวดล้อมอย่างเป็นระบบ

นำไปสู่ความความมั่นคงและสันติสุขที่ยั่งยืน

จ. ยุทธศาสตร์การพัฒนาขององค์กรปกครองส่วนท้องถิ่นในเขตจังหวัดนราธิวาส ยุทธศาสตร์ที่ ๓ ด้านการจัดระเบียบชุมชน/สังคม และการรักษาความสงบเรียบร้อย

๓. ยุทธศาสตร์การพัฒนาด้านการจัดระเบียบชุมชน/สังคม และการรักษาความสงบเรียบร้อย

๓.๑ กลยุทธ์ พัฒนาศักยภาพของท้องถิ่นในการป้องกันและบรรเทาสาธารณภัยตลอดจนถึงการรักษาความสงบเรียบร้อยในการแก้ปัญหาความมั่นคงของท้องถิ่น

(๑) แผนงานการรักษาความสงบภายใน

ที่	โครงการ	วัตถุประสงค์	เป้าหมาย (ผลผลิตของโครงการ)	งบประมาณ					ตัวชี้วัด (KPI)	ผลที่คาดว่าจะได้รับ	หน่วยงาน รับผิดชอบหลัก
				๒๕๖๖ (บาท)	๒๕๖๗ (บาท)	๒๕๖๘ (บาท)	๒๕๖๙ (บาท)	๒๕๗๐ (บาท)			
๑	โครงการฝึกอบรมทบทวน อปพร.	เพื่อเตรียมพร้อมให้กับ อปพร. ในเขตเทศบาล	อปพร. ได้รับการฝึกทบทวน องค์ความรู้อยู่เสมอ	๒๐๐,๐๐๐	๒๐๐,๐๐๐	๒๐๐,๐๐๐	๒๐๐,๐๐๐	๒๐๐,๐๐๐	อปพร.ได้รับความรู้เพิ่มขึ้น	ทำให้ อปพร. มีความชำนาญ และมีความรู้เพิ่มขึ้นในบทบาทหน้าที่ของ อปพร.	สำนักปลัด เทศบาล
๒	โครงการฝึกซ้อมแผนป้องกันและบรรเทาสาธารณภัยให้แก่ส่วนราชการ และเอกชน	เพื่อเป็นการเตรียมความพร้อมในการป้องกันและบรรเทาสาธารณภัยเบื้องต้น	หน่วยงานเอกชนและภาครัฐภายในเขตเทศบาล	๑๐,๐๐๐	๑๐,๐๐๐	๑๐,๐๐๐	๑๐,๐๐๐	๑๐,๐๐๐	หน่วยงานเอกชนและภาครัฐมีความรู้เพิ่มขึ้น	หน่วยงานเอกชนและภาครัฐสามารถนำความรู้ไปประยุกต์ใช้ได้อย่างมีประสิทธิภาพ	สำนักปลัด เทศบาล
๓	โครงการจัดฝึกทบทวนชุดปฏิบัติการจิตอาสาภัยพิบัติ	เพื่อเพิ่มประสิทธิภาพในการให้ความช่วยเหลือประชาชน	จิตอาสาภัยพิบัติได้รับการฝึกทบทวนองค์ความรู้อยู่เสมอ	๓๐๐,๐๐๐	๓๐๐,๐๐๐	๓๐๐,๐๐๐	๓๐๐,๐๐๐	๓๐๐,๐๐๐	จิตอาสาภัยพิบัติได้รับความรู้เพิ่มขึ้น	ทำให้ช่วยเหลือประชาชนในช่วงที่เกิดภัยพิบัติอย่างรวดเร็วและมีประสิทธิภาพมากยิ่งขึ้น	สำนักปลัด ฯ

๓. ยุทธศาสตร์การพัฒนาด้านการจัดระเบียบชุมชน/สังคม และการรักษาความสงบเรียบร้อย

๓.๑ กลยุทธ์ พัฒนาศักยภาพของท้องถิ่นในการป้องกันและบรรเทาสาธารณภัยตลอดจนถึงการรักษาความสงบเรียบร้อยในการแก้ปัญหาความมั่นคงของท้องถิ่น

(๑) แผนงานการรักษาความสงบภายใน

ที่	โครงการ	วัตถุประสงค์	เป้าหมาย (ผลผลิตของโครงการ)	งบประมาณ					ตัวชี้วัด (KPI)	ผลที่คาดว่าจะได้รับ	หน่วยงาน รับผิดชอบหลัก
				๒๕๖๖ (บาท)	๒๕๖๗ (บาท)	๒๕๖๘ (บาท)	๒๕๖๙ (บาท)	๒๕๗๐ (บาท)			
๔	โครงการป้องกันและบรรเทาความเดือดร้อนของประชาชนที่เกิดจากสาธารณภัย	เพื่อบรรเทาความเดือดร้อนเบื้องต้นให้กับประชาชน	ประชาชนที่ได้รับผลกระทบจากสาธารณภัยได้รับความช่วยเหลือ	๕๐,๐๐๐	๕๐,๐๐๐	๕๐,๐๐๐	๕๐,๐๐๐	๕๐,๐๐๐	ครัวเรือนผู้ประสบภัยได้รับการช่วยเหลือทุกครัวเรือน	ประชาชนได้รับความช่วยเหลือรวดเร็วขึ้น	สำนักปลัดเทศบาล
๕	โครงการจัดฝึกอบรมชุดปฏิบัติการจิตอาสาภัยพิบัติ	เพื่อเพิ่มประสิทธิภาพในการให้ความช่วยเหลือประชาชน	จิตอาสาภัยพิบัติสามารถมีประสิทธิภาพในการให้ความช่วยเหลือประชาชน	๒๐๐,๐๐๐	๒๐๐,๐๐๐	๒๐๐,๐๐๐	๒๐๐,๐๐๐	๒๐๐,๐๐๐	จิตอาสาภัยพิบัติมีความรู้ความเข้าใจในการช่วยเหลือประชาชนเพิ่มขึ้นร้อยละ ๘๐	ประสิทธิภาพในการให้ความช่วยเหลือประชาชนเพิ่มขึ้น	สำนักปลัดเทศบาล
รวม	๕ โครงการ	-	-	๗๖๐,๐๐๐	๗๖๐,๐๐๐	๗๖๐,๐๐๐	๗๖๐,๐๐๐	๗๖๐,๐๐๐	-	-	-

รายละเอียดโครงการพัฒนา
แผนพัฒนาท้องถิ่น (พ.ศ. ๒๕๖๖ - ๒๕๗๐) แก้ไขครั้งที่ ๑/๒๕๖๖
เทศบาลตำบลต้นยางมีส์

ก. ยุทธศาสตร์ชาติ ๒๐ ปี ยุทธศาสตร์ที่ ๑ ด้านความมั่นคง

ข. แผนพัฒนาเศรษฐกิจและสังคมแห่งชาติ ฉบับที่ ๑๓ หมายเหตุที่ ๘ ไทยมีพื้นที่และเมืองอัจฉริยะที่น้อยอยู่ ปลอดภัย เติบโตอย่างยั่งยืน

ค. Sustainable Development Goals: SDGs เป้าหมายที่ ๓ สร้างหลักประกันว่าคนมีชีวิตที่มีสุขภาพดีและส่งเสริมสวัสดิภาพสำหรับคนในทุกวัย / เป้าประสงค์ ๓.๖ ลดจำนวนการตายและบาดเจ็บจากอุบัติเหตุทางถนนทั่วโลกครึ่งหนึ่ง ภายในปี ๒๕๗๓

ง. ประเด็นพัฒนาจังหวัดนราธิวาส ประเด็นการพัฒนาที่ ๒ พัฒนาคุณภาพชีวิตลดความเหลื่อมล้ำพัฒนา จัดการโครงสร้างพื้นฐานทรัพยากรธรรมชาติและสิ่งแวดล้อมอย่างเป็นระบบ นำไปสู่ความความมั่นคงและสันติสุขที่ยั่งยืน

จ. ยุทธศาสตร์การพัฒนาขององค์กรปกครองส่วนท้องถิ่นในเขตจังหวัดนราธิวาส ยุทธศาสตร์ที่ ๓ ด้านการจัดระเบียบชุมชน/สังคม และการรักษาความสงบเรียบร้อย

๓. ยุทธศาสตร์การพัฒนาด้านการจัดระเบียบชุมชน/สังคม และการรักษาความสงบเรียบร้อย

๓.๑ กลยุทธ์ พัฒนาศักยภาพของท้องถิ่นในการป้องกันและบรรเทาสาธารณภัยตลอดจนถึงการรักษาความสงบเรียบร้อยในการแก้ปัญหาความมั่นคงของท้องถิ่น

(๑) แผนงานการรักษาความสงบภายใน

ที่	โครงการ	วัตถุประสงค์	เป้าหมาย (ผลผลิตของโครงการ)	งบประมาณ					ตัวชี้วัด (KPI)	ผลที่คาดว่าจะได้รับ	หน่วยงาน รับผิดชอบหลัก
				๒๕๖๖ (บาท)	๒๕๖๗ (บาท)	๒๕๖๘ (บาท)	๒๕๖๙ (บาท)	๒๕๗๐ (บาท)			
๑	โครงการป้องกันและแก้ไขอุบัติเหตุทางถนนในช่วงเทศกาลและวันสำคัญต่าง ๆ	เพื่อลดและป้องกันอุบัติเหตุทางถนนในช่วงเทศกาลต่าง ๆ	สามารถลดและป้องกันอุบัติเหตุทางถนนในช่วงเทศกาลต่าง ๆ	๑๐๐,๐๐๐	๑๐๐,๐๐๐	๑๐๐,๐๐๐	๑๐๐,๐๐๐	๑๐๐,๐๐๐	จำนวนอุบัติเหตุทางถนนในช่วงเทศกาลต่าง ๆ ลดลง	ทำให้ประชาชนที่ใช้รถใช้ถนน มีความระมัดระวัง และปลอดภัยมากยิ่งขึ้นในการขับขี่รถยนต์พาหนะ	สำนักปลัดเทศบาล
๒	โครงการตีเส้นและเครื่องหมายจราจรบนพื้นถนน	เพื่อจัดระบบจราจรในเขตเทศบาล	ดำเนินการตีเส้นและเครื่องหมายจราจรบนพื้นถนน	๑,๐๐๐,๐๐๐	๑,๐๐๐,๐๐๐	๑,๐๐๐,๐๐๐	๑,๐๐๐,๐๐๐	๑,๐๐๐,๐๐๐	ดำเนินการตีเส้นและเครื่องหมายจราจรบนพื้นถนนแล้วเสร็จ	เกิดความปลอดภัยในการใช้รถใช้ถนน	สำนักปลัดเทศบาล
๓	โครงการจัดซื้อสัญญาณไฟควบคุมการจราจรในเขตเทศบาล	เพื่อลดการเกิดอุบัติเหตุบนท้องถนน	ดำเนินการติดตั้งสัญญาณไฟควบคุมการจราจร	๒,๐๐๐,๐๐๐	๒,๐๐๐,๐๐๐	๒,๐๐๐,๐๐๐	๒,๐๐๐,๐๐๐	๒,๐๐๐,๐๐๐	ดำเนินการติดตั้งสัญญาณไฟควบคุมการจราจรแล้วเสร็จ	ทำให้การสัญจรไปมาบนท้องถนนมีความปลอดภัยมากขึ้น	สำนักปลัดเทศบาล

๓. ยุทธศาสตร์การพัฒนาด้านการจัดระเบียบชุมชน/สังคม และการรักษาความสงบเรียบร้อย

๓.๑ กลยุทธ์ พัฒนาศักยภาพของท้องถิ่นในการป้องกันและบรรเทาสาธารณภัยตลอดจนถึงการรักษาความสงบเรียบร้อยในการแก้ปัญหาความมั่นคงของท้องถิ่น

(๑) แผนงานการรักษาความสงบภายใน

ที่	โครงการ	วัตถุประสงค์	เป้าหมาย (ผลผลิตของโครงการ)	งบประมาณ					ตัวชี้วัด (KPI)	ผลที่คาดว่าจะได้รับ	หน่วยงาน รับผิดชอบหลัก
				๒๕๖๖ (บาท)	๒๕๖๗ (บาท)	๒๕๖๘ (บาท)	๒๕๖๙ (บาท)	๒๕๗๐ (บาท)			
๔	โครงการจัดระเบียบร้านค้า แผงลอยในเขตเทศบาล	เพื่อจัดระเบียบร้านค้าแผงลอย ทางถนนสายหลักในเขตเทศบาล	ดำเนินการจัดระเบียบร้านค้า แผงลอยทางถนนสายหลัก ในเขตเทศบาล	๕๐,๐๐๐	๕๐,๐๐๐	๕๐,๐๐๐	๕๐,๐๐๐	๕๐,๐๐๐	ดำเนินการจัด ระเบียบร้านค้าแผง ลอยเป็นระเบียบ เรียบร้อย	ทำให้การสัญจรไปมาบน ท้องถนนมีความปลอดภัย มากขึ้น	สำนักปลัด เทศบาล
๕	โครงการจัดทำป้ายถนน	เพื่อให้ประชาชนได้รับ ความสะดวกรวดเร็วยิ่งขึ้น	ดำเนินการจัดทำป้ายถนน จำนวน ๓๐ ป้าย	๑๐๐,๐๐๐	๑๐๐,๐๐๐	๑๐๐,๐๐๐	๑๐๐,๐๐๐	๑๐๐,๐๐๐	ดำเนินการจัดทำป้าย ถนนแล้วเสร็จ	ประชาชนเกิดความ สะดวกในการสัญจร	สำนักปลัด เทศบาล
๖	โครงการจัดทำป้ายชื่อบอก ทาง สนง. เทศบาล	เพื่อความสะดวกของ ประชาชนในการติดต่อ ราชการ	ดำเนินการจัดทำป้ายชื่อบอก ทาง สนง. เทศบาล จำนวน ๒ ป้าย	๓๐,๐๐๐	๓๐,๐๐๐	๓๐,๐๐๐	๓๐,๐๐๐	๓๐,๐๐๐	ดำเนินการจัดทำป้าย ชื่อบอกทาง สนง. เทศบาลแล้วเสร็จ	ประชาชนเกิดความ สะดวกในการเดินทาง	สำนักปลัด เทศบาล
รวม	๖ โครงการ	-	-	๓,๒๘๐,๐๐๐	๓,๒๘๐,๐๐๐	๓,๒๘๐,๐๐๐	๓,๒๘๐,๐๐๐	๓,๒๘๐,๐๐๐	-	-	-

รายละเอียดโครงการพัฒนา
แผนพัฒนาท้องถิ่น (พ.ศ. ๒๕๖๖ - ๒๕๗๐) แก้ไขครั้งที่ ๑/๒๕๖๖
เทศบาลตำบลต้นยางมีส

- ก. ยุทธศาสตร์ชาติ ๒๐ ปี ยุทธศาสตร์ที่ ๔ การสร้างโอกาสและความเสมอภาค
- ข. แผนพัฒนาเศรษฐกิจและสังคมแห่งชาติ ฉบับที่ ๑๓ หมวดหมายที่ ๑๒ กำลังคนสมรรถนะสูง มุ่งเรียนรู้อย่างต่อเนื่อง ตอบโจทย์การพัฒนาแห่งอนาคต
- ค. Sustainable Development Goals: SDGs เป้าหมายที่ ๕ บรรลุความเสมอภาคระหว่างเพศและให้อำนาจของผู้หญิงและเด็กทุกคน
- เป้าประสงค์ ๕.๑ ยุติการเลือกปฏิบัติทุกรูปแบบที่มีต่อผู้หญิง และเด็กในทุกที่
- ง.ประเด็นพัฒนาจังหวัดนราธิวาส ประเด็นการพัฒนาที่ ๒ พัฒนาคุณภาพชีวิตลดความเหลื่อมล้ำพัฒนา จัดการโครงสร้างพื้นฐานทรัพยากรธรรมชาติและสิ่งแวดล้อมอย่างเป็นระบบ นำไปสู่ความความมั่นคงและสันติสุขที่ยั่งยืน
- จ. ยุทธศาสตร์การพัฒนาขององค์กรปกครองส่วนท้องถิ่นในเขตจังหวัดนราธิวาส ยุทธศาสตร์ที่ ๓ ด้านการจัดระเบียบชุมชน/สังคม และการรักษาความสงบเรียบร้อย
 - ๓. ยุทธศาสตร์การพัฒนาด้านการจัดระเบียบชุมชน/สังคม และการรักษาความสงบเรียบร้อย
 - ๓.๒ กลยุทธ์ ส่งเสริมให้ความรู้ ความเข้าใจแก่ประชาชน เกี่ยวกับการเมืองการปกครองระบบประชาธิปไตย

(๑) แผนงานสร้างความเข้มแข็งของชุมชน

ที่	โครงการ	วัตถุประสงค์	เป้าหมาย (ผลผลิตของโครงการ)	งบประมาณ					ตัวชี้วัด (KPI)	ผลที่คาดว่าจะได้รับ	หน่วยงาน รับผิดชอบหลัก
				๒๕๖๖ (บาท)	๒๕๖๗ (บาท)	๒๕๖๘ (บาท)	๒๕๖๙ (บาท)	๒๕๗๐ (บาท)			
๑	โครงการส่งเสริมสิทธิเสรีภาพและความเท่าเทียมกันของมนุษย์	เพื่อให้ประชาชนในชุมชนเรียนรู้และเข้าใจถึงสิทธิเสรีภาพที่ตนเองพึงจะได้รับ	ประชาชนในเขตเทศบาลเข้าร่วมโครงการประมาณ ๕๐ คน	๒๐,๐๐๐	๒๐,๐๐๐	๒๐,๐๐๐	๒๐,๐๐๐	๒๐,๐๐๐	ประชาชนได้รับสิทธิที่พึงจะมีอย่างเท่าเทียมไม่น้อยกว่าร้อยละ ๕๐	ทำให้ประชาชนเข้าถึงสิทธิที่ตนเองพึงจะได้รับจากภาครัฐอย่างเท่าเทียมกันและเป็นธรรม	กองสวัสดิการฯ
รวม	๑ โครงการ	-	-	๒๐,๐๐๐	๒๐,๐๐๐	๒๐,๐๐๐	๒๐,๐๐๐	๒๐,๐๐๐	-	-	-

รายละเอียดโครงการพัฒนา
แผนพัฒนาท้องถิ่น (พ.ศ. ๒๕๖๖ - ๒๕๗๐) แก้ไขครั้งที่ ๑/๒๕๖๖
เทศบาลตำบลต้นยางมีส

- ก. ยุทธศาสตร์ชาติ ๒๐ ปี ยุทธศาสตร์ที่ ๕ การสร้างการเติบโตบนคุณภาพชีวิตที่เป็นมิตรกับสิ่งแวดล้อม
- ข. แผนพัฒนาเศรษฐกิจและสังคมแห่งชาติ ฉบับที่ ๑๓ หมวดหมายที่ ๘ มีพื้นที่และเมืองอัจฉริยะที่น่าอยู่ ปลอดภัย เติบโตอย่างยั่งยืน
- ค. Sustainable Development Goals: SDGs เป้าหมายที่ ๑๑ ทำให้เมืองและการตั้งถิ่นฐานของมนุษย์มีความครอบคลุม ปลอดภัย มีภูมิทัศน์และยั่งยืน
- เป้าประสงค์ ๑๑.๓ ยกระดับการพัฒนาเมืองและขีดความสามารถให้ครอบคลุมและยั่งยืนเพื่อการวางแผนและการบริหารจัดการการตั้งถิ่นฐานของมนุษย์อย่างมีส่วนร่วมบูรณาการและยั่งยืนในทุกประ
ภายในปี ๒๕๗๓
- ง. ประเด็นพัฒนาจังหวัดนราธิวาส ประเด็นการพัฒนาที่ ๒ พัฒนาคุณภาพชีวิตลดความเหลื่อมล้ำพัฒนา จัดการโครงสร้างพื้นฐานทรัพยากรธรรมชาติและสิ่งแวดล้อมอย่างเป็นระบบ
นำไปสู่ความความมั่นคงและสันติสุขที่ยั่งยืน
- จ. ยุทธศาสตร์การพัฒนาขององค์กรปกครองส่วนท้องถิ่นในเขตจังหวัดนราธิวาส ยุทธศาสตร์ที่ ๓ ด้านการจัดระเบียบชุมชน/สังคม และการรักษาความสงบเรียบร้อย
- ๓. ยุทธศาสตร์การพัฒนาด้านการจัดระเบียบชุมชน/สังคม และการรักษาความสงบเรียบร้อย
- ๓.๒ กลยุทธ์ ส่งเสริมให้ความรู้ ความเข้าใจแก่ประชาชน เกี่ยวกับการเมืองการปกครองระบบประชาธิปไตย

(๑) แผนงานสร้างความเข้มแข็งของชุมชน

ที่	โครงการ	วัตถุประสงค์	เป้าหมาย (ผลผลิตของโครงการ)	งบประมาณ					ตัวชี้วัด (KPI)	ผลที่คาดว่าจะได้รับ	หน่วยงาน รับผิดชอบหลัก
				๒๕๖๖ (บาท)	๒๕๖๗ (บาท)	๒๕๖๘ (บาท)	๒๕๖๙ (บาท)	๒๕๗๐ (บาท)			
๑	โครงการเยาวชนรักชุมชน จากปลายหญ้า จรดปลายฟ้า สู่ปลายใจ	ปลูกฝังให้เยาวชนเกิดจิต สำนึกในการรักชุมชน ดูแลชุมชน ปกป้องชุมชน	เยาวชนผู้ร่วมโครงการ จำนวน ๒๐ คน	๒๐,๐๐๐	๒๐,๐๐๐	๒๐,๐๐๐	๒๐,๐๐๐	๒๐,๐๐๐	เยาวชนสามารถ เป็นแกนนำที่ดี ในชุมชน	เยาวชนมีจิตสำนึกที่ดี รักชุมชน ดูแลชุมชน ปกป้องชุมชน	กองสวัสดิการ ฯ
รวม	๑ โครงการ	-	-	๒๐,๐๐๐	๒๐,๐๐๐	๒๐,๐๐๐	๒๐,๐๐๐	๒๐,๐๐๐	-	-	-

รายละเอียดโครงการพัฒนา

แผนพัฒนาท้องถิ่น (พ.ศ. ๒๕๖๖ - ๒๕๗๐) แก้ไขครั้งที่ ๑/๒๕๖๖

เทศบาลตำบลต้นหยงมัส

ก. ยุทธศาสตร์ชาติ ๒๐ ปี ยุทธศาสตร์ที่ ๕ การสร้างการเติบโตบนคุณภาพชีวิตที่เป็นมิตรกับสิ่งแวดล้อม

ข. แผนพัฒนาเศรษฐกิจและสังคมแห่งชาติ ฉบับที่ ๑๓ หมายเหตุที่ ๑ เกษตรและเกษตรแปรรูปมูลค่าสูง

ค. Sustainable Development Goals: SDGs เป้าหมายที่ ๒ ยุติความหิวโหย บรรลุความมั่นคงทางอาหารและยกระดับโภชนาการและส่งเสริมเกษตรกรรมที่ยั่งยืน

เป้าประสงค์ ๒.๓ เพิ่มผลิตภาพทางการเกษตรและรายได้ของผู้ผลิตอาหารรายเล็ก โดยเฉพาะผู้หญิง คนพื้นเมือง เกษตรกร แบบครอบครัว คนเลี้ยงปศุสัตว์ ชาวประมง ให้เพิ่มขึ้นเป็น ๒ เท่า โดยรวมถึงการเข้าถึงที่ดินและทรัพยากรและปัจจัยนำเข้าในการผลิต ความรู้ บริการทางการเงิน ตลาด และโอกาสสำหรับการเพิ่มมูลค่าและการจ้างงานนอกฟาร์ม อย่างปลอดภัยและเท่าเทียม ภายในปี ๒๕๗๓

ง. ประเด็นพัฒนาจังหวัดนราธิวาส ประเด็นการพัฒนาที่ ๒ พัฒนาคูณภาพชีวิตลดความเหลื่อมล้ำพัฒนา จัดการโครงสร้างพื้นฐานทรัพยากรธรรมชาติและสิ่งแวดล้อมอย่างเป็นระบบ นำไปสู่ความความมั่นคงและสันติสุขที่ยั่งยืน

จ. ยุทธศาสตร์การพัฒนาขององค์กรปกครองส่วนท้องถิ่นในเขตจังหวัดนราธิวาส ยุทธศาสตร์ที่ ๔ การพัฒนาด้านการวางแผน การส่งเสริมการลงทุน พาณิชยกรรมและการท่องเที่ยว

๔. ยุทธศาสตร์การพัฒนาด้านการวางแผน การส่งเสริมการลงทุน พาณิชยกรรมและการท่องเที่ยว

๔.๑ กลยุทธ์ ส่งเสริมการตลาด การค้า การลงทุน ระบบเศรษฐกิจชุมชนและผลิตภัณฑ์ในท้องถิ่น เพื่อรองรับประชาคมอาเซียน

(๑) แผนงานสร้างความเข้มแข็งของชุมชน

ที่	โครงการ	วัตถุประสงค์	เป้าหมาย (ผลผลิตของโครงการ)	งบประมาณ					ตัวชี้วัด (KPI)	ผลที่คาดว่าจะได้รับ	หน่วยงาน รับผิดชอบหลัก
				๒๕๖๖ (บาท)	๒๕๖๗ (บาท)	๒๕๖๘ (บาท)	๒๕๖๙ (บาท)	๒๕๗๐ (บาท)			
๓	โครงการส่งเสริมกลุ่มเศรษฐกิจและสังคมในชุมชนโดยวิธีการสหกรณ์	เพื่อให้กลุ่มอาชีพให้เข้มแข็งโดยใช้หลักการสหกรณ์	กลุ่มองค์กรต่างๆ จำนวน ๕๐ คน	๒๐,๐๐๐	๒๐,๐๐๐	๒๐,๐๐๐	๒๐,๐๐๐	๒๐,๐๐๐	กลุ่มเศรษฐกิจชุมชนมีความเข้มแข็งพึ่งพาตนเองได้	กลุ่มอาชีพมีความเข้มแข็งโดยใช้หลักการสหกรณ์ในการบริหารจัดการกลุ่ม	กองสวัสดิการฯ
๒	โครงการฝึกอบรมและศึกษาดูงานกลุ่มอาชีพเพื่อพัฒนาไปสู่วิสาหกิจชุมชน	เพื่อให้กลุ่มอาชีพสามารถยกระดับเป็นกลุ่มอาชีพที่เข้มแข็งและพัฒนาไปสู่วิสาหกิจชุมชนได้	ประชาชนผู้เข้าร่วมโครงการฝึกอาชีพประมาณ ๕๐ คน	๓๐๐,๐๐๐	๓๐๐,๐๐๐	๓๐๐,๐๐๐	๓๐๐,๐๐๐	๓๐๐,๐๐๐	กลุ่มชุมชนได้รับการฝึกอาชีพเพื่อพึ่งพาตนเองได้ไม่น้อยกว่าร้อยละ ๗๐	กลุ่มอาชีพเข้มแข็งพึ่งตนเองได้และสามารถพัฒนาไปสู่วิสาหกิจชุมชน	กองสวัสดิการฯ
รวม	๑ โครงการ	-	-	๓๒๐,๐๐๐	๓๒๐,๐๐๐	๓๒๐,๐๐๐	๓๒๐,๐๐๐	๓๒๐,๐๐๐	-	-	-

รายละเอียดโครงการพัฒนา
แผนพัฒนาท้องถิ่น (พ.ศ. ๒๕๖๖ - ๒๕๗๐) แก้ไขครั้งที่ ๑/๒๕๖๖
เทศบาลตำบลต้นยางมีส์

ก. ยุทธศาสตร์ชาติ ๒๐ ปี ยุทธศาสตร์ที่ ๕ การสร้างการเติบโตบนคุณภาพชีวิตที่เป็นมิตรกับสิ่งแวดล้อม

ข. แผนพัฒนาเศรษฐกิจและสังคมแห่งชาติ ฉบับที่ ๑๓ หมายเหตุที่ ๑๐ เศรษฐกิจหมุนเวียนและสังคมคาร์บอนต่ำ

ค. Sustainable Development Goals: SDGs เป้าหมายที่ ๑ ยุติความยากจนในทุกรูปแบบในทุกที่

เป้าประสงค์ ๑.๑ ภายในปี ๒๕๗๓ ขจัดความยากจนขั้นรุนแรงทั้งหมดซึ่งในปัจจุบันวัดจากคนที่มีความใช้จ่ายดำรงชีวิตรายวันต่ำกว่า \$ ๑.๒๕ ต่อวัน

ง. ประเด็นพัฒนาจังหวัดนราธิวาส ประเด็นการพัฒนาที่ ๒ พัฒนาคุณภาพชีวิตลดความเหลื่อมล้ำพัฒนา จัดการโครงสร้างพื้นฐานทรัพยากรธรรมชาติและสิ่งแวดล้อมอย่างเป็นระบบ นำไปสู่ความความมั่นคงและสันติสุขที่ยั่งยืน

จ. ยุทธศาสตร์การพัฒนาขององค์กรปกครองส่วนท้องถิ่นในเขตจังหวัดนราธิวาส ยุทธศาสตร์ที่ ๔ การพัฒนาด้านการวางแผน การส่งเสริมการลงทุน พาณิชยกรรมและการท่องเที่ยว

๔. ยุทธศาสตร์การพัฒนาด้านการวางแผน การส่งเสริมการลงทุน พาณิชยกรรมและการท่องเที่ยว

๔.๑ กลยุทธ์ ส่งเสริมการตลาด การค้า การลงทุน ระบบเศรษฐกิจชุมชนและผลิตภัณฑ์ในท้องถิ่น เพื่อรองรับประชาคมอาเซียน

(๑) แผนงานสร้างความเข้มแข็งของชุมชน

ที่	โครงการ	วัตถุประสงค์	เป้าหมาย (ผลผลิตของโครงการ)	งบประมาณ					ตัวชี้วัด (KPI)	ผลที่คาดว่าจะได้รับ	หน่วยงาน รับผิดชอบหลัก
				๒๕๖๖ (บาท)	๒๕๖๗ (บาท)	๒๕๖๘ (บาท)	๒๕๖๙ (บาท)	๒๕๗๐ (บาท)			
๑	โครงการชุมชนเศรษฐกิจพอเพียง ต้นแบบ	เพื่อให้ชุมชนมีระบบบริหารจัดการชุมชนโดยใช้หลักปรัชญาเศรษฐกิจพอเพียง	ประชาชนผู้เข้าร่วมโครงการ จำนวน ๓๐ คน	๒๐,๐๐๐	๒๐,๐๐๐	๒๐,๐๐๐	๒๐,๐๐๐	๒๐,๐๐๐	คุณภาพชีวิตของ ประชาชนได้รับการ ยกระดับที่ดียิ่งขึ้น	ชุมชนเข้มแข็งพึ่งพาตนเองได้ และสามารถเป็นแบบอย่าง ของชุมชนได้	กองสวัสดิการฯ
รวม	๑ โครงการ	-	-	๒๐,๐๐๐	๒๐,๐๐๐	๒๐,๐๐๐	๒๐,๐๐๐	๒๐,๐๐๐	-	-	-

รายละเอียดโครงการพัฒนา
แผนพัฒนาท้องถิ่น (พ.ศ. ๒๕๖๖ - ๒๕๗๐) แก้ไขครั้งที่ ๑/๒๕๖๖
เทศบาลตำบลต้นหยงมีส์

- ก. ยุทธศาสตร์ชาติ ๒๐ ปี ยุทธศาสตร์ที่ ๕ การสร้างการเติบโตบนคุณภาพชีวิตที่เป็นมิตรกับสิ่งแวดล้อม
- ข. แผนพัฒนาเศรษฐกิจและสังคมแห่งชาติ ฉบับที่ ๑๓ หมายเหตุที่ ๑ เกษตรและเกษตรแปรรูปมูลค่าสูง
- ค. Sustainable Development Goals: SDGs เป้าหมายที่ ๒ ยุติความหิวโหย บรรลุความมั่นคงทางอาหารและยกระดับโภชนาการและส่งเสริมเกษตรกรรมที่ยั่งยืน
- เป้าประสงค์ ๒.๓ เพิ่มผลิตภาพทางการเกษตรและรายได้ของผู้ผลิตอาหารรายเล็ก โดยเฉพาะผู้หญิง คนพื้นเมือง เกษตรกร แบบครอบครัว คนเลี้ยงปศุสัตว์ ชาวประมง ให้เพิ่มขึ้นเป็น ๒ เท่า โดยรวมถึงการเข้าถึงที่ดินและทรัพยากรและปัจจัยนำเข้าในการผลิต ความรู้ บริการทางการเงิน ตลาด และโอกาสสำหรับการเพิ่มมูลค่าและการจ้างงานนอกฟาร์ม อย่างปลอดภัยและเท่าเทียม ภายในปี ๒๕๗๓
- ง. ประเด็นพัฒนาจังหวัดนราธิวาส ประเด็นการพัฒนาที่ ๒ พัฒนาคุณภาพชีวิตลดความเหลื่อมล้ำพัฒนา จัดการโครงสร้างพื้นฐานทรัพยากรธรรมชาติและสิ่งแวดล้อมอย่างเป็นระบบ นำไปสู่ความความมั่นคงและสันติสุขที่ยั่งยืน
- จ. ยุทธศาสตร์การพัฒนาขององค์กรปกครองส่วนท้องถิ่นในเขตจังหวัดนราธิวาส ยุทธศาสตร์ที่ ๔ การพัฒนาด้านการวางแผน การส่งเสริมการลงทุน พาณิชยกรรมและการท่องเที่ยว
- ๔. ยุทธศาสตร์การพัฒนาด้านการวางแผน การส่งเสริมการลงทุน พาณิชยกรรมและการท่องเที่ยว
- ๔.๑ กลยุทธ์ ส่งเสริมการตลาด การค้า การลงทุน ระบบเศรษฐกิจชุมชนและผลิตภัณฑ์ในท้องถิ่น เพื่อรองรับประชาคมอาเซียน

(๑) แผนงานสร้างความเข้มแข็งของชุมชน

ที่	โครงการ	วัตถุประสงค์	เป้าหมาย (ผลผลิตของโครงการ)	งบประมาณ					ตัวชี้วัด (KPI)	ผลที่คาดว่าจะได้รับ	หน่วยงาน รับผิดชอบหลัก
				๒๕๖๖ (บาท)	๒๕๖๗ (บาท)	๒๕๖๘ (บาท)	๒๕๖๙ (บาท)	๒๕๗๐ (บาท)			
๑	โครงการส่งเสริมการพัฒนาด้านการตลาดและกลุ่มอาชีพ (ส่งเสริมการตลาด)	เพื่อให้กลุ่มอาชีพมีความรู้ความเข้าใจระบบการตลาดในยุคดิจิทัล	สมาชิกกลุ่มอาชีพ ๓๐ คน	๒๐,๐๐๐	๒๐,๐๐๐	๒๐,๐๐๐	๒๐,๐๐๐	๒๐,๐๐๐	ยอดขายสินค้าเพิ่มขึ้นร้อยละ ๒๐	กลุ่มอาชีพมีรายได้มากขึ้น และสามารถเพิ่มช่องทางการตลาด	กองสวัสดิการฯ
รวม	๑ โครงการ	-	-	๒๐,๐๐๐	๒๐,๐๐๐	๒๐,๐๐๐	๒๐,๐๐๐	๒๐,๐๐๐	-	-	-

รายละเอียดโครงการพัฒนา
แผนพัฒนาท้องถิ่น (พ.ศ. ๒๕๖๖ - ๒๕๗๐) แก้ไขครั้งที่ ๑/๒๕๖๖
เทศบาลตำบลต้นหมิงมัส

- ก. ยุทธศาสตร์ชาติ ๒๐ ปี ยุทธศาสตร์ที่ ๕ การสร้างการเติบโตบนคุณภาพชีวิตที่เป็นมิตรกับสิ่งแวดล้อม
- ข. แผนพัฒนาเศรษฐกิจและสังคมแห่งชาติ ฉบับที่ ๑๓ หมายเหตุที่ ๑ เกษตรและเกษตรแปรรูปมูลค่าสูง
- ค. Sustainable Development Goals: SDGs เป้าหมายที่ ๑ ยุติความยากจนในทุกรูปแบบในทุกที่
เป้าประสงค์ ๑.๔ ภายในปี ๒๕๗๓ สร้างหลักประกันว่าชายและหญิงทุกคน โดยเฉพาะที่ยากจนและเปราะบาง มีสิทธิเท่าเทียมกันในทรัพยากรทางเศรษฐกิจ รวมถึงการเข้าถึงการบริการขั้นพื้นฐาน
การเป็นเจ้าของและควบคุมเหนือที่ดินและอสังหาริมทรัพย์ในรูปแบบอื่น มรดกทรัพยากรธรรมชาติ เทคโนโลยีใหม่ที่เหมาะสม และบริการทางการเงินซึ่งรวมถึงระบบการเงินระดับฐานราก(microfinance)
ง.ประเด็นพัฒนาจังหวัดนครราชสีมา ประเด็นการพัฒนาที่ ๒ พัฒนาคุณภาพชีวิตลดความเหลื่อมล้ำพัฒนา จัดการโครงสร้างพื้นฐานทรัพยากรธรรมชาติและสิ่งแวดล้อมอย่างเป็นระบบ
นำไปสู่ความความมั่นคงและสันติสุขที่ยั่งยืน
- จ. ยุทธศาสตร์การพัฒนาขององค์กรปกครองส่วนท้องถิ่นในเขตจังหวัดนครราชสีมา ยุทธศาสตร์ที่ ๔ การพัฒนาด้านการวางแผน การส่งเสริมการลงทุน พาณิชยกรรมและการท่องเที่ยว
๔. ยุทธศาสตร์การพัฒนาด้านการวางแผน การส่งเสริมการลงทุน พาณิชยกรรมและการท่องเที่ยว
๔.๒ กลยุทธ์ ส่งเสริมโครงการตามแนวพระราชดำริเพื่อให้ประชาชนยึดหลักเศรษฐกิจพอเพียง

(๑) แผนงานสร้างความเข้มแข็งของชุมชน

ที่	โครงการ	วัตถุประสงค์	เป้าหมาย (ผลผลิตของโครงการ)	งบประมาณ					ตัวชี้วัด (KPI)	ผลที่คาดว่าจะได้รับ	หน่วยงาน รับผิดชอบหลัก
				๒๕๖๖ (บาท)	๒๕๖๗ (บาท)	๒๕๖๘ (บาท)	๒๕๖๙ (บาท)	๒๕๗๐ (บาท)			
๑	โครงการส่งเสริมครัวเรือน เข้มแข็งตามปรัชญาเศรษฐกิจ พอเพียง	เพื่อให้ครัวเรือนยากจน ตระหนักถึงสถานการณ์ที่ส่ง ผลกระทบต่อวิถีชีวิตของ คนไทยและการแก้ไขปัญหา ด้วยการพึ่งพาตนเอง	ประชาชนผู้เข้าร่วมโครงการ จากทั้งหมด ๗ ชุมชน	๒๐,๐๐๐	๒๐,๐๐๐	๒๐,๐๐๐	๒๐,๐๐๐	๒๐,๐๐๐	คุณภาพชีวิต ของประชาชน ได้รับการยก ระดับที่ดียิ่งขึ้น	ผู้เข้าร่วมโครงการ สามารถจัดทำแผนชีวิต เพื่อยกระดับรายได้โดย ใช้แนวคิดเศรษฐกิจพอ เพียง	กองสวัสดิการ ฯ

๔. ยุทธศาสตร์การพัฒนาด้านการวางแผน การส่งเสริมการลงทุน พาณิชยกรรมและการท่องเที่ยว

๔.๒ กลยุทธ์ ส่งเสริมโครงการตามแนวพระราชดำริเพื่อให้ประชาชนยึดหลักเศรษฐกิจพอเพียง

(๑) แผนงานสร้างความเข้มแข็งของชุมชน

ที่	โครงการ	วัตถุประสงค์	เป้าหมาย (ผลผลิตของโครงการ)	งบประมาณ					ตัวชี้วัด (KPI)	ผลที่คาดว่าจะได้รับ	หน่วยงาน รับผิดชอบหลัก
				๒๕๖๖ (บาท)	๒๕๖๗ (บาท)	๒๕๖๘ (บาท)	๒๕๖๙ (บาท)	๒๕๗๐ (บาท)			
๒	โครงการฝึกอบรมและทัศนศึกษาดูงานแหล่งเรียนรู้แบบบูรณาการจัดความยากจนและพัฒนาคนทุกช่วงวัยอย่างยั่งยืนตามหลักปรัชญาของเศรษฐกิจพอเพียง	๑. เพื่อให้ผู้เข้าร่วมโครงการสามารถปฏิบัติตามหลักปรัชญาเศรษฐกิจพอเพียงได้อย่างเหมาะสม มีแนวทางการดำเนินชีวิตที่มีหลักการ ๒. เพื่อนำความรู้และประสบการณ์ที่ได้รับมาปรับใช้กับพื้นที่ให้เกิดประโยชน์สูงสุด สามารถพึ่งพาตนเองตลอดจนมีการดำเนินชีวิตบนพื้นฐานแนวเศรษฐกิจพอเพียง	ผู้เข้าร่วมโครงการ ๔๕ คน	๓๐๐,๐๐๐	๓๐๐,๐๐๐	๓๐๐,๐๐๐	๓๐๐,๐๐๐	๓๐๐,๐๐๐	ผู้เข้าร่วมโครงการดำเนินชีวิตตามหลักปรัชญาเศรษฐกิจพอเพียงได้อย่างยั่งยืนไม่น้อยกว่าร้อยละ ๗๐	๑. เพื่อให้ผู้เข้าร่วมโครงการที่สนใจมีโอกาสและทางเลือกในการประกอบอาชีพ เป็นการเพิ่มรายได้และลดรายจ่ายในครัวเรือน ๒. เพื่อให้ผู้เข้าร่วมโครงการยึดหลักประหยัดสามารถลดรายจ่ายในครัวเรือนเกิดการรวมกลุ่มการจัดชุมชนให้หน้าอยู่และเข้มแข็ง	กองสวัสดิการ ฯ
รวม	๒ โครงการ	-	-	๓๒๐,๐๐๐	๓๒๐,๐๐๐	๓๒๐,๐๐๐	๓๒๐,๐๐๐	๓๒๐,๐๐๐	-	-	-

รายละเอียดโครงการพัฒนา
แผนพัฒนาท้องถิ่น (พ.ศ. ๒๕๖๖ - ๒๕๗๐) แก้ไขครั้งที่ ๑/๒๕๖๖
เทศบาลตำบลต้นหยงมัส

- ก. ยุทธศาสตร์ชาติ ๒๐ ปี ยุทธศาสตร์ที่ ๕ การสร้างการเติบโตบนคุณภาพชีวิตที่เป็นมิตรกับสิ่งแวดล้อม
- ข. แผนพัฒนาเศรษฐกิจและสังคมแห่งชาติ ฉบับที่ ๑๓ หมายเหตุที่ ๘ มีพื้นที่และเมืองอัจฉริยะที่น้อยอยู่ ปลอดภัย เติบโตอย่างยั่งยืน
- ค. Sustainable Development Goals: SDGs เป้าหมายที่ ๑๒ สร้างหลักประกันให้มีรูปแบบการบริโภคและผลิตที่ยั่งยืน
- เป้าประสงค์ ๑๒.๒ บรรลุการจัดการที่ยั่งยืนและการใช้ทรัพยากรทางธรรมชาติอย่างมีประสิทธิภาพภายในปี๒๕๗๓
- ง. ประเด็นพัฒนาจังหวัดนราธิวาส ประเด็นการพัฒนาที่ ๒ พัฒนาคูณภาพชีวิตลดความเหลื่อมล้ำพัฒนา จัดการโครงสร้างพื้นฐานทรัพยากรธรรมชาติและสิ่งแวดล้อมอย่างเป็นระบบ นำไปสู่ความความมั่นคงและสันติสุขที่ยั่งยืน
- จ. ยุทธศาสตร์การพัฒนาขององค์กรปกครองส่วนท้องถิ่นในเขตจังหวัดนราธิวาส ยุทธศาสตร์ที่ ๔ การพัฒนาด้านการวางแผน การส่งเสริมการลงทุน พาณิชยกรรมและการท่องเที่ยว
 - ๔. ยุทธศาสตร์การพัฒนาด้านการวางแผน การส่งเสริมการลงทุน พาณิชยกรรมและการท่องเที่ยว
 - ๔.๒ กลยุทธ์ ส่งเสริมโครงการตามแนวพระราชดำริเพื่อให้ประชาชนยึดหลักเศรษฐกิจพอเพียง
 - (๑) แผนงานสร้างความเข้มแข็งของชุมชน

ที่	โครงการ	วัตถุประสงค์	เป้าหมาย (ผลผลิตของโครงการ)	งบประมาณและที่ผ่านมา					ตัวชี้วัด (KPI)	ผลที่คาดว่าจะได้รับ	หน่วยงาน รับผิดชอบหลัก
				๒๕๖๖ (บาท)	๒๕๖๗ (บาท)	๒๕๖๘ (บาท)	๒๕๖๙ (บาท)	๒๕๗๐ (บาท)			
๑	โครงการ "ตามรอยพ่อ" วิถีการ เรียนรู้สู่เยาวชน	เพื่อปลูกฝังเยาวชนให้ดำเนิน ชีวิตอยู่บนพื้นฐานของหลัก ปรัชญาเศรษฐกิจพอเพียง	เยาวชนผู้ร่วมโครงการ จำนวน ๓๐ คน	๒๐,๐๐๐	๒๐,๐๐๐	๒๐,๐๐๐	๒๐,๐๐๐	๒๐,๐๐๐	การดำเนินชีวิต ของเยาวชนได้รับ การยกระดับที่ดี ยิ่งขึ้น	เยาวชนปรับเปลี่ยนแนวทาง การดำเนินชีวิตให้อยู่บน พื้นฐานของปรัชญาเศรษฐกิจ พอเพียง	กองสวัสดิการ ฯ
รวม	๑ โครงการ	-	-	๒๐,๐๐๐	๒๐,๐๐๐	๒๐,๐๐๐	๒๐,๐๐๐	๒๐,๐๐๐	-	-	-

๔. ยุทธศาสตร์การพัฒนาด้านการวางแผน การส่งเสริมการลงทุน พาณิชยกรรมและการท่องเที่ยว

๔.๒ กลยุทธ์ ส่งเสริมโครงการตามแนวพระราชดำริเพื่อให้ประชาชนยึดหลักเศรษฐกิจพอเพียง

(๒) แผนงานงบกลาง

ที่	โครงการ	วัตถุประสงค์	เป้าหมาย (ผลผลิตของโครงการ)	งบประมาณและที่ผ่านมา					ตัวชี้วัด (KPI)	ผลที่คาดว่าจะได้รับ	หน่วยงาน รับผิดชอบหลัก
				๒๕๖๖ (บาท)	๒๕๖๗ (บาท)	๒๕๖๘ (บาท)	๒๕๖๙ (บาท)	๒๕๗๐ (บาท)			
๑	โครงการสมทบกองทุนสวัสดิ- การชุมชนสัจจะวันละบาท	เพื่อจัดเป็นสวัสดิการให้แก่ สมาชิกของกองทุน	ประชาชนเข้าร่วมโครงการ จำนวน ๑๐๐ คน	๔๐,๐๐๐	๔๐,๐๐๐	๔๐,๐๐๐	๔๐,๐๐๐	๔๐,๐๐๐	สมาชิกผู้ร่วม โครงการได้รับ สนับสนุนด้าน สวัสดิการชุมชน เพิ่มขึ้น	ทำให้กลุ่มมีเงินกองทุน หมุนเวียนเพิ่มขึ้นและ สามารถนำมาจัดการด้าน สวัสดิการได้หลากหลาย และครอบคลุมยิ่งขึ้น	สำนักปลัดฯ
รวม	๑ โครงการ	-	-	๔๐,๐๐๐	๔๐,๐๐๐	๔๐,๐๐๐	๔๐,๐๐๐	๔๐,๐๐๐	-	-	-

รายละเอียดโครงการพัฒนา
แผนพัฒนาท้องถิ่น (พ.ศ. ๒๕๖๖ - ๒๕๗๐) แก้ไขครั้งที่ ๑/๒๕๖๖
เทศบาลตำบลต้นหมิง

- ก. ยุทธศาสตร์ชาติ ๒๐ ปี ยุทธศาสตร์ที่ ๕ การสร้างการเติบโตบนคุณภาพชีวิตที่เป็นมิตรกับสิ่งแวดล้อม
- ข. แผนพัฒนาเศรษฐกิจและสังคมแห่งชาติ ฉบับที่ ๑๓ หมายเหตุที่ ๘ มีพื้นที่และเมืองอัจฉริยะที่นำอยู่ ปลอดภัย เติบโตอย่างยั่งยืน
- ค. Sustainable Development Goals: SDGs เป้าหมายที่ ๑๒ สร้างหลักประกันให้มีรูปแบบการบริโภคและผลิตที่ยั่งยืน
- เป้าประสงค์ ๑๒.๒ บรรลุการจัดการที่ยั่งยืนและการใช้ทรัพยากรทางธรรมชาติอย่างมีประสิทธิภาพภายในปี๒๕๗๓
- ง. ประเด็นพัฒนาจังหวัดนราธิวาส ประเด็นการพัฒนาที่ ๒ พัฒนาคูณภาพชีวิตลดความเหลื่อมล้ำพัฒนา จัดการโครงสร้างพื้นฐานทรัพยากรธรรมชาติและสิ่งแวดล้อมอย่างเป็นระบบนำไปสู่ความความมั่นคงและสันติสุขที่ยั่งยืน
- จ. ยุทธศาสตร์การพัฒนาขององค์กรปกครองส่วนท้องถิ่นในเขตจังหวัดนราธิวาส ยุทธศาสตร์ที่ ๔ การพัฒนาด้านการวางแผน การส่งเสริมการลงทุน พาณิชยกรรมและการท่องเที่ยว
- ๔. ยุทธศาสตร์การพัฒนาด้านการวางแผน การส่งเสริมการลงทุน พาณิชยกรรมและการท่องเที่ยว
- ๔.๓ กลยุทธ์ พัฒนาและส่งเสริมการท่องเที่ยวและแหล่งท่องเที่ยวเชิงอนุรักษ์

(๒) แผนงานอุตสาหกรรมและการโยธา

ที่	โครงการ	วัตถุประสงค์	เป้าหมาย (ผลผลิตของโครงการ)	งบประมาณ					ตัวชี้วัด (KPI)	ผลที่คาดว่าจะได้รับ	หน่วยงาน รับผิดชอบหลัก
				๒๕๖๖ (บาท)	๒๕๖๗ (บาท)	๒๕๖๘ (บาท)	๒๕๖๙ (บาท)	๒๕๗๐ (บาท)			
๑	โครงการก่อสร้างห้องน้ำ สาธารณะภายในสวนวัชระ อุทยาน	เพื่อให้บริการแก่ประชาชน ที่เข้ามาพักผ่อน	ก่อสร้างห้องน้ำสวน สาธารณะวัชระอุทยาน	๕๐๐,๐๐๐	๕๐๐,๐๐๐	๕๐๐,๐๐๐	๕๐๐,๐๐๐	๕๐๐,๐๐๐	ดำเนินการก่อสร้าง ห้องน้ำสวนสาธารณะ แล้วเสร็จ	ประชาชนได้รับความสะดวก และเป็นกิจจะลักษณะ	สำนักปลัดฯ
รวม	๑ โครงการ	-	-	๕๐๐,๐๐๐	๕๐๐,๐๐๐	๕๐๐,๐๐๐	๕๐๐,๐๐๐	๕๐๐,๐๐๐	-	-	-

รายละเอียดโครงการพัฒนา
แผนพัฒนาท้องถิ่น (พ.ศ. ๒๕๖๖ - ๒๕๗๐) แก่ไขครั้งที่ ๑/๒๕๖๖
เทศบาลตำบลต้นยางมีส์

- ก. ยุทธศาสตร์ชาติ ๒๐ ปี ยุทธศาสตร์ที่ ๕ การสร้างการเติบโตบนคุณภาพชีวิตที่เป็นมิตรกับสิ่งแวดล้อม
- ข. แผนพัฒนาเศรษฐกิจและสังคมแห่งชาติ ฉบับที่ ๑๓ หมายเหตุที่ ๑๐ เศรษฐกิจหมุนเวียนและสังคมคาร์บอนต่ำ
- ค. Sustainable Development Goals: SDGs เป้าหมายที่ ๑๕ ปกป้อง พื้นฟู และสนับสนุนการใช้ระบบนิเวศบนบกอย่างยั่งยืน จัดการป่าไม้อย่างยั่งยืน ต่อสู้การกลายสภาพเป็นทะเลทราย หยุดการเสื่อมโทรมของที่ดินและฟื้นสภาพกลับมาใหม่ และการสูญเสียความหลากหลายทางชีวภาพ
- เป้าประสงค์ ๑๕.๑ สร้างหลักประกันว่าจะมีการอนุรักษ์ การฟื้นฟู และการใช้ระบบนิเวศอย่างยั่งยืน เฉพาะอย่างยิ่ง ป่าไม้ พื้นที่ชุ่มน้ำ ภูเขาและเขตแห้งแล้ง โดยเป็นไปตามข้อบังคับ ภายใต้ความตกลงระหว่างประเทศ ภายในปี ๒๕๗๓
- ง. ประเด็นพัฒนาจังหวัดนราธิวาส ประเด็นการพัฒนาที่ ๒ พัฒนาคุณภาพชีวิตลดความเหลื่อมล้ำพัฒนา จัดการโครงสร้างพื้นฐานทรัพยากรธรรมชาติและสิ่งแวดล้อมอย่างเป็นระบบ นำไปสู่ความความมั่นคงและสันติสุขที่ยั่งยืน
- จ. ยุทธศาสตร์การพัฒนาขององค์กรปกครองส่วนท้องถิ่นในเขตจังหวัดนราธิวาส ยุทธศาสตร์ที่ ๕ ด้านการบริหารจัดการและอนุรักษ์ทรัพยากรธรรมชาติและสิ่งแวดล้อม
๕. ยุทธศาสตร์การพัฒนาด้านการบริหารจัดการและอนุรักษ์ทรัพยากรธรรมชาติและสิ่งแวดล้อม
- ๕.๑ กลยุทธ์ สนับสนุนให้ประชาชนในชุมชนมีจิตสำนึกในการอนุรักษ์และฟื้นฟูทรัพยากรธรรมชาติและสิ่งแวดล้อม

(๑) แผนงานเคหะและชุมชน

ที่	โครงการ	วัตถุประสงค์	เป้าหมาย (ผลผลิตของโครงการ)	งบประมาณ					ตัวชี้วัด (KPI)	ผลที่คาดว่าจะได้รับ	หน่วยงาน รับผิดชอบหลัก
				๒๕๖๖ (บาท)	๒๕๖๗ (บาท)	๒๕๖๘ (บาท)	๒๕๖๙ (บาท)	๒๕๗๐ (บาท)			
๑	โครงการติดตั้งบ่อบำบัด ภายในโรงฆ่าสัตว์	เพื่อบำบัดน้ำเสียก่อนปล่อยลงสู่ ระบายน้ำเพื่อสิ่งแวดล้อมที่ดี	ติดตั้งบ่อบำบัดภายใน โรงฆ่าสัตว์	๑๐๙,๐๐๐	๑๐๙,๐๐๐	๑๐๙,๐๐๐	๑๐๙,๐๐๐	๑๐๙,๐๐๐	ติดตั้งบ่อบำบัดแล้วเสร็จ	น้ำที่ปล่อยลงสู่ธรรมชาติ ไม่มีสารเคมีหรือ สิ่งปนเปื้อน	กองสาธารณสุขฯ
๒	โครงการฝึกอบรมอาสาสมัคร ท้องถิ่นรักษโลก (อถล.)	เพื่อปลูกฝังและสร้างจิตใต้ สำนึกในการมีส่วนร่วมใน การรักษาความสะอาดและ อนุรักษ์ทรัพยากรธรรมชาติ	ประชาชนผู้สนใจเข้าร่วม โครงการประมาณ ๑๐๐ คน/เรียน	๓๐,๐๐๐	๓๐,๐๐๐	๓๐,๐๐๐	๓๐,๐๐๐	๓๐,๐๐๐	ประชาชนมีจิตสำนึก ในการรักษาความ สะอาดและสิ่งแวดล้อม เพิ่มมากขึ้นไม่น้อยกว่า ร้อยละ ๕๐	ประชาชนมีจิตสำนึกใน การรักษาความสะอาดและ อนุรักษ์ทรัพยากร ธรรมชาติ	กองสาธารณสุขฯ

๕. ยุทธศาสตร์การพัฒนาด้านการบริหารจัดการและอนุรักษ์ทรัพยากรธรรมชาติและสิ่งแวดล้อม

๕.๑ กลยุทธ์ สนับสนุนให้ประชาชนในชุมชนมีจิตสำนึกในการอนุรักษ์และฟื้นฟูทรัพยากรธรรมชาติและสิ่งแวดล้อม

(๑) แผนงานเคหะและชุมชน

ที่	โครงการ	วัตถุประสงค์	เป้าหมาย (ผลผลิตของโครงการ)	งบประมาณ					ตัวชี้วัด (KPI)	ผลที่คาดว่าจะได้รับ	หน่วยงาน รับผิดชอบหลัก
				๒๕๖๖ (บาท)	๒๕๖๗ (บาท)	๒๕๖๘ (บาท)	๒๕๖๙ (บาท)	๒๕๗๐ (บาท)			
๓	โครงการเมืองระแงงสะอาด ด้วยมือเรา	เพื่อให้ประชาชนมีส่วนร่วม ในการรักษาความสะอาดของ บ้านเมือง	ประชาชนภายในเขต เทศบาล ๑๐๐ ครั้วเรือน	๓๐,๐๐๐	๓๐,๐๐๐	๓๐,๐๐๐	๓๐,๐๐๐	๓๐,๐๐๐	ผู้เข้าร่วมโครงการ รักษาความสะอาด ประมาณ ๗๐ ครั้วเรือน	ชุมชนในเขตเทศบาล มีความสะอาดเป็นเมือง ที่น่าอยู่	กองสาธารณสุขฯ
๔	โครงการเฝ้าระวังและป้องกัน ทรัพยากรธรรมชาติและ สิ่งแวดล้อม	เพื่อสร้างจิตสำนึกในการ อนุรักษ์สิ่งแวดล้อม	ประชาชนในเขตเทศบาล ประมาณ ๑๐๐ คน	๓๐,๐๐๐	๓๐,๐๐๐	๓๐,๐๐๐	๓๐,๐๐๐	๓๐,๐๐๐	ผู้เข้าร่วมอนุรักษ์ สิ่งแวดล้อม ประมาณ ๑๐๐ คน	ประชาชนร่วมกันอนุรักษ์ สิ่งแวดล้อม	กองสาธารณสุขฯ
๕	โครงการลดปริมาณขยะ มูลฝอยในชุมชนและโรงเรียน ในเขตเทศบาล	เพื่อลดปริมาณขยะใน ชุมชนและโรงเรียนในเขต เทศบาล	ชุมชนและโรงเรียน ภายในเขตเทศบาล	๓๐,๐๐๐	๓๐,๐๐๐	๓๐,๐๐๐	๓๐,๐๐๐	๓๐,๐๐๐	ชุมชนและโรงเรียน ภายในเขตเทศบาล มีส่วนร่วมในการลดขยะ	ปริมาณขยะในชุมชน ลดน้อยลง	กองสาธารณสุขฯ
๖	โครงการป้องกันและแก้ ปัญหาการลักลอบทิ้ง กากขยะอุตสาหกรรมในพื้นที่	เพื่อแก้ไขปัญหาการลักลอบ ทิ้งกากขยะอุตสาหกรรม ในพื้นที่	บ่อขยะเทศบาล ตำบลตันหยงมีส จำนวน ๒ บ่อ	๒๐,๐๐๐	๒๐,๐๐๐	๒๐,๐๐๐	๒๐,๐๐๐	๒๐,๐๐๐	สามารถแก้ปัญหา การลักลอบทิ้งขยะ อุตสาหกรรมในพื้นที่	ทำให้ป้องกันและแก้ไข ปัญหาการลักลอบทิ้งกาก ขยะอุตสาหกรรมในพื้นที่	กองสาธารณสุขฯ
๗	โครงการส่งเสริมการมี ส่วนร่วมของชุมชนในการ คัดแยกขยะที่ต้นทาง	เพื่อเสริมสร้าง ให้ความรู้ ให้ประชาชนรู้จัก การคัดแยกขยะ	ชุมชนในเขตเทศบาล ทั้ง ๗ ชุมชน	๕๐,๐๐๐	๕๐,๐๐๐	๕๐,๐๐๐	๕๐,๐๐๐	๕๐,๐๐๐	ประชาชนทุกชุมชน รู้จักการคัดแยกขยะ	ปริมาณขยะที่เกิด จากชุมชนลดลง	กองสาธารณสุขฯ
๘	โครงการธนาคารขยะ	เพื่อให้ประชาชนและบุคลากร สามารถคัดแยกขยะ และสร้าง มูลค่าของขยะ	จัดตั้งธนาคารขยะจำนวน ๑ แห่ง	๓๐,๐๐๐	๓๐,๐๐๐	๓๐,๐๐๐	๓๐,๐๐๐	๓๐,๐๐๐	ร้อยละ ๘๐ ของผู้เข้า ร่วมโครงการสามารถ คัดแยกขยะตาม หลัก ๓ R	ทำให้เกิดจิตสำนึกในการ บริหารจัดการขยะ และมูลค่าของขยะ	กองสาธารณสุขฯ
รวม	๘ โครงการ	-	-	๓๒๙,๐๐๐	๓๒๙,๐๐๐	๓๒๙,๐๐๐	๓๒๙,๐๐๐	๓๒๙,๐๐๐	-	-	-

๕. ยุทธศาสตร์การพัฒนาด้านการบริหารจัดการและอนุรักษ์ทรัพยากรธรรมชาติและสิ่งแวดล้อม

๕.๑ กลยุทธ์ สนับสนุนให้ประชาชนในชุมชนมีจิตสำนึกในการอนุรักษ์และฟื้นฟูทรัพยากรธรรมชาติและสิ่งแวดล้อม

(๒) แผนงานสร้างความเข้มแข็งของชุมชน

ที่	โครงการ	วัตถุประสงค์	เป้าหมาย (ผลผลิตของโครงการ)	งบประมาณและที่ผ่านมา					ตัวชี้วัด (KPI)	ผลที่คาดว่าจะได้รับ	หน่วยงาน รับผิดชอบหลัก
				๒๕๖๖ (บาท)	๒๕๖๗ (บาท)	๒๕๖๘ (บาท)	๒๕๖๙ (บาท)	๒๕๗๐ (บาท)			
๑	โครงการเด็กไทยใจรักษ์ อนุรักษ์สิ่งแวดล้อม	เพื่อให้เด็กและเยาวชนได้มีส่วนร่วมในการตระหนักถึงคุณค่าของสิ่งแวดล้อม	เด็กเยาวชนและประชาชนจำนวน ๓๐ คน	๒๐,๐๐๐	๒๐,๐๐๐	๒๐,๐๐๐	๒๐,๐๐๐	๒๐,๐๐๐	เยาวชนมีจิตสำนึกในการรักษาสภาพแวดล้อมเพิ่มขึ้นไม่น้อยกว่า ร้อยละ ๗๐	เด็กและเยาวชนมีจิตสำนึกในการร่วมกันดูแลรักษาสิ่งแวดล้อมในสังคมร่วมกัน	กองสวัสดิการฯ
๒	โครงการต้นกล้าพันธุ์ใหม่ร่วมใจอนุรักษ์สิ่งแวดล้อม	เพื่อปลูกฝังเยาวชนให้มีจิตสำนึกด้านการอนุรักษ์และพัฒนาสิ่งแวดล้อม	เด็กเยาวชนผู้ร่วมโครงการจำนวน ๓๐ คน	๒๐,๐๐๐	๒๐,๐๐๐	๒๐,๐๐๐	๒๐,๐๐๐	๒๐,๐๐๐	เยาวชนมีจิตสำนึกในการอนุรักษ์สิ่งแวดล้อม	เยาวชนมีจิตสำนึกรักชุมชนและร่วมกันบริหารจัดการสิ่งแวดล้อมร่วมกัน	กองสวัสดิการฯ
๓	โครงการประกวดชุมชนดีเด่น (ทุกด้าน)	เพื่อให้ชุมชนเกิดการแข่งขัน เพื่อพัฒนาไปสู่ความเข้มแข็งอย่างยั่งยืน	จำนวน ๗ ชุมชน	๒๐,๐๐๐	๒๐,๐๐๐	๒๐,๐๐๐	๒๐,๐๐๐	๒๐,๐๐๐	ลดช่องว่างระหว่างคนในชุมชน	ชุมชนได้รับการพัฒนาทั้งด้านสังคม เศรษฐกิจ สวัสดิการชุมชน เงินทุนชุมชน	กองสวัสดิการฯ
๔	โครงการอนุรักษ์พันธุกรรมพืชอันเนื่องมาจากพระราชดำริ (กิจกรรมรวบรวมพืชสมุนไพรและภูมิปัญญา)	เพื่ออนุรักษ์พันธุกรรมพืชและอนุรักษ์ภูมิปัญญาและสมุนไพร	ชุมชนในเขตเทศบาลจำนวน ๗ ชุมชน	๓๐,๐๐๐	๓๐,๐๐๐	๓๐,๐๐๐	๓๐,๐๐๐	๓๐,๐๐๐	มีการรวบรวมและบันทึกเป็นเอกสารสามารถนำมาเผยแพร่ได้ทุกช่องทาง	ภูมิปัญญาท้องถิ่นและพืชสมุนไพรได้รับการบันทึกและสืบทอดภูมิปัญญาต่อไป	กองสวัสดิการฯ
รวม	๔ โครงการ	-	-	๙๐,๐๐๐	๙๐,๐๐๐	๙๐,๐๐๐	๙๐,๐๐๐	๙๐,๐๐๐	-	-	-

รายละเอียดโครงการพัฒนา
แผนพัฒนาท้องถิ่น (พ.ศ. ๒๕๖๖ - ๒๕๗๐) แก้ไขครั้งที่ ๑/๒๕๖๖
เทศบาลตำบลต้นยางมีส

- ก. ยุทธศาสตร์ชาติ ๒๐ ปี ยุทธศาสตร์ที่ ๕ การสร้างการเติบโตบนคุณภาพชีวิตที่เป็นมิตรกับสิ่งแวดล้อม
- ข. แผนพัฒนาเศรษฐกิจและสังคมแห่งชาติ ฉบับที่ ๑๓ หมายความว่า ๘ มีพื้นที่และเมืองอัจฉริยะที่น่าอยู่ ปลอดภัย เติบโตอย่างยั่งยืน
- ค. Sustainable Development Goals: SDGs เป้าหมายที่ ๑๕ ปกป้อง พืชพันธุ์ และสนับสนุนการใช้ระบบนิเวศบนบกอย่างยั่งยืน จัดการป่าไม้อย่างยั่งยืน ต่อสู้การกลายสภาพเป็นทะเลทราย
หยุดการเสื่อมโทรมของที่ดินและฟื้นสภาพกลับมาใหม่ และการสูญเสียความหลากหลายทางชีวภาพ
- เป้าประสงค์ ๑๕.๑ สร้างหลักประกันว่าจะมีการอนุรักษ์ การฟื้นฟู และการใช้ระบบนิเวศอย่างยั่งยืน เฉพาะอย่างยิ่ง ป่าไม้ พื้นที่ชุ่มน้ำ ภูเขาและเขตแห้งแล้ง โดยเป็นไปตามข้อบังคับ
ภายใต้ความตกลงระหว่างประเทศ ภายในปี ๒๕๗๓
- ง. ประเด็นพัฒนาจังหวัดนครราชสีมา ประเด็นการพัฒนาที่ ๒ พัฒนาคุณภาพชีวิตลดความเหลื่อมล้ำพัฒนา จัดการโครงสร้างพื้นฐานทรัพยากรธรรมชาติและสิ่งแวดล้อมอย่างเป็นระบบ
นำไปสู่ความความมั่นคงและสันติสุขที่ยั่งยืน
- จ. ยุทธศาสตร์การพัฒนาขององค์กรปกครองส่วนท้องถิ่นในเขตจังหวัดนครราชสีมา ยุทธศาสตร์ที่ ๕ ด้านการบริหารจัดการและอนุรักษ์ทรัพยากรธรรมชาติและสิ่งแวดล้อม
๕. ยุทธศาสตร์การพัฒนาด้านการบริหารจัดการและอนุรักษ์ทรัพยากรธรรมชาติและสิ่งแวดล้อม
- ๕.๒ กลยุทธ์ ปรับปรุงภูมิทัศน์ในชุมชนและเมือง

(๑) แผนงานอุตสาหกรรมและการโยธา

ที่	โครงการ	วัตถุประสงค์	เป้าหมาย (ผลผลิตของโครงการ)	งบประมาณและที่ผ่านมา					ตัวชี้วัด (KPI)	ผลที่คาดว่าจะได้รับ	หน่วยงาน รับผิดชอบหลัก
				๒๕๖๖ (บาท)	๒๕๖๗ (บาท)	๒๕๖๘ (บาท)	๒๕๖๙ (บาท)	๒๕๗๐ (บาท)			
๑	โครงการก่อสร้างพื้นลานคอนกรีต โรงเก็บวัสดุ (สวนวัชระ)	เพื่อใช้สำหรับปฏิบัติงาน ให้มีประสิทธิภาพ	ลานคอนกรีต ขนาดพื้นที่ ๔๖๗ ตร.ม.	๑๘๕,๐๐๐	๑๘๕,๐๐๐	๑๘๕,๐๐๐	๑๘๕,๐๐๐	๑๘๕,๐๐๐	ลานคอนกรีตแล้วเสร็จ	ทำให้มีระเบียบเรียบร้อยขึ้น	กองช่าง
๒	โครงการก่อสร้างลานนอกประสงค์ ประจำชุมชน (ไกล้งเวียนลองกอง)	เพื่อส่งเสริมการออกกำลังกาย	ดำเนินการก่อสร้างลาน นอกประสงค์ประจำชุมชน	๕๐๐,๐๐๐	๕๐๐,๐๐๐	๕๐๐,๐๐๐	๕๐๐,๐๐๐	๕๐๐,๐๐๐	ลานนอกประสงค์ แล้วเสร็จ	มีลานไว้ใช้สำหรับจัดกิจกรรม ต่าง ๆ และเป็นสถานที่ ออกกำลังกาย	กองช่าง

๕. ยุทธศาสตร์การพัฒนาด้านการบริหารจัดการและอนุรักษ์ทรัพยากรธรรมชาติและสิ่งแวดล้อม

๕.๒ กลยุทธ์ ปรับปรุงภูมิทัศน์ในชุมชนและเมือง

(๑) แผนงานอุตสาหกรรมและการโยธา

ที่	โครงการ	วัตถุประสงค์	เป้าหมาย (ผลผลิตของโครงการ)	งบประมาณและที่ผ่านมา					ตัวชี้วัด (KPI)	ผลที่คาดว่าจะได้รับ	หน่วยงาน รับผิดชอบหลัก
				๒๕๖๖ (บาท)	๒๕๖๗ (บาท)	๒๕๖๘ (บาท)	๒๕๖๙ (บาท)	๒๕๗๐ (บาท)			
๓	โครงการก่อสร้างขุมประตูทางเข้าสำนักงานฯ	เพื่อเพิ่มความสวยงามและเป็นระเบียบเรียบร้อย	ก่อสร้างขุมประตูจำนวน ๑ โครงการ	๒,๐๐๐,๐๐๐	๒,๐๐๐,๐๐๐	๒,๐๐๐,๐๐๐	๒,๐๐๐,๐๐๐	๒,๐๐๐,๐๐๐	ก่อสร้างขุมประตูแล้วเสร็จ	ทำให้เกิดความสวยงามและมีความเป็นระเบียบเรียบร้อย	กองช่าง
๔	โครงการก่อสร้างขุมฯ บริเวณวงเวียนลองกอง	เพื่อปรับปรุงภูมิทัศน์และเพิ่มความสวยงามมากขึ้น	ก่อสร้างขุมฯ ๑ โครงการ (ตามแบบเทศบาลกำหนด)	๓,๐๐๐,๐๐๐	๓,๐๐๐,๐๐๐	๓,๐๐๐,๐๐๐	๓,๐๐๐,๐๐๐	๓,๐๐๐,๐๐๐	ขุมฯ แล้วเสร็จจำนวน ๑ โครงการ	ทำให้เกิดความสวยงามและมีความเป็นระเบียบเรียบร้อย	กองช่าง
๕	โครงการปรับปรุงรั้วสวนสาธารณะ (วิษระอุทยาน)	เพื่อปรับพื้นที่และเพื่อเพิ่มความปลอดภัยของประชาชน (ตามแบบเทศบาลกำหนด)	งานปรับรั้วสวนสาธารณะ ๑. งานผนังกันดิน ๒. งานโครงสร้างและรั้วเหล็ก ๓. งานพุดบาททางเท้า	๑,๐๐๐,๐๐๐	๑,๐๐๐,๐๐๐	๑,๐๐๐,๐๐๐	๑,๐๐๐,๐๐๐	๑,๐๐๐,๐๐๐	ดำเนินการปรับปรุงรั้วสวนสาธารณะแล้วเสร็จ	ประชาชนมีสถานที่ออกกำลังกายที่มีความปลอดภัยมากขึ้น	กองช่าง
รวม	๕ โครงการ	-	-	๖,๖๘๕,๐๐๐	๖,๖๘๕,๐๐๐	๖,๖๘๕,๐๐๐	๖,๖๘๕,๐๐๐	๖,๖๘๕,๐๐๐	-	-	-

รายละเอียดโครงการพัฒนา
แผนพัฒนาท้องถิ่น (พ.ศ. ๒๕๖๖ - ๒๕๗๐) แก่ไขครั้งที่ ๑/๒๕๖๖
เทศบาลตำบลต้นยางมีส

ก. ยุทธศาสตร์ชาติ ๒๐ ปี ยุทธศาสตร์ที่ ๑ ด้านความมั่นคง

ข. แผนพัฒนาเศรษฐกิจและสังคมแห่งชาติ ฉบับที่ ๑๓ หมายเหตุที่ ๑๓ ไทยมีภาครัฐที่ทันสมัย มีประสิทธิภาพและตบโจทย์ประชาชน

ค. Sustainable Development Goals: SDGs เป้าหมายที่ ๑๖ ส่งเสริมสังคมที่สงบสุขและครอบคลุมเพื่อการพัฒนาที่ยั่งยืน ให้ทุกคนเข้าถึงความยุติธรรม และสร้างสถาบันที่มีประสิทธิภาพ รับผิดชอบ และครอบคลุมในทุกระดับ

เป้าประสงค์ ๑๖.๖ พัฒนาสถาบันที่มีประสิทธิภาพ มีความรับผิดชอบ และโปร่งใสในทุกระดับ

ง. ประเด็นพัฒนาจังหวัดนราธิวาส ประเด็นการพัฒนาที่ ๒ พัฒนาคุณภาพชีวิตลดความเหลื่อมล้ำพัฒนา จัดการโครงสร้างพื้นฐานทรัพยากรธรรมชาติและสิ่งแวดล้อมอย่างเป็นระบบ นำไปสู่ความความมั่นคงและสันติสุขที่ยั่งยืน

จ. ยุทธศาสตร์การพัฒนาขององค์กรปกครองส่วนท้องถิ่นในเขตจังหวัดนราธิวาส ยุทธศาสตร์ที่ ๖ ด้านศิลปะ วัฒนธรรม จารีตประเพณีและภูมิปัญญาท้องถิ่น

๖. ยุทธศาสตร์การพัฒนาด้านศิลปะ วัฒนธรรม จารีตประเพณีและภูมิปัญญาท้องถิ่น

๖.๑ กลยุทธ์ ส่งเสริมการอนุรักษ์ ฟื้นฟู สืบทอดจารีตประเพณี ศิลปวัฒนธรรม ภูมิปัญญาท้องถิ่นและปวงชน

(๑) แผนงานบริหารงานทั่วไป

ที่	โครงการ	วัตถุประสงค์	เป้าหมาย (ผลผลิตของโครงการ)	งบประมาณ					ตัวชี้วัด (KPI)	ผลที่คาดว่าจะได้รับ	หน่วยงาน รับผิดชอบหลัก
				๒๕๖๖ (บาท)	๒๕๖๗ (บาท)	๒๕๖๘ (บาท)	๒๕๖๙ (บาท)	๒๕๗๐ (บาท)			
๑	โครงการเตรียมรับเสด็จพระบาทสมเด็จพระเจ้าอยู่หัว ร.๑๐ สมเด็จพระราชินีและพระบรมวงศานุวงศ์ทุกพระองค์	เพื่อเป็นการเตรียมการและดำเนินการรับเสด็จ ฯ	ประชาชนในเขตเทศบาลและข้าราชการ พนักงานเทศบาล	๑๐๐,๐๐๐	๑๐๐,๐๐๐	๑๐๐,๐๐๐	๑๐๐,๐๐๐	๑๐๐,๐๐๐	จำนวนครั้งที่เสด็จฯ	ทำให้ประชาชนในเขตเทศบาลและข้าราชการ พนักงานเทศบาลได้ร่วมรับเสด็จฯ	สำนักปลัด ฯ
๒	โครงการเฉลิมพระเกียรติ	เพื่อเป็นการจัดกิจกรรมเฉลิมพระเกียรติเนื่องในโอกาสต่างๆ	ประชาชนในเขตเทศบาล ข้าราชการพนักงานเทศบาล	๕๐๐,๐๐๐	๕๐๐,๐๐๐	๕๐๐,๐๐๐	๕๐๐,๐๐๐	๕๐๐,๐๐๐	ประชาชนได้เข้าร่วมถวายความจงรักภักดี	ประชาชนและข้าราชการพนักงานเทศบาลได้ร่วมทำกิจกรรมกรรมเฉลิมพระเกียรติในโอกาสต่างๆ	สำนักปลัด ฯ

๖. ยุทธศาสตร์การพัฒนาด้านศิลปะ วัฒนธรรม จารีตประเพณีและภูมิปัญญาท้องถิ่น

๖.๑ กลยุทธ์ ส่งเสริมการอนุรักษ์ ฟื้นฟู สืบทอดจารีตประเพณี ศิลปวัฒนธรรม ภูมิปัญญาท้องถิ่นและปวงชนียบุคคล

(๑) แผนงานบริหารงานทั่วไป

ที่	โครงการ	วัตถุประสงค์	เป้าหมาย (ผลผลิตของโครงการ)	งบประมาณ					ตัวชี้วัด (KPI)	ผลที่คาดว่าจะได้รับ	หน่วยงาน รับผิดชอบหลัก
				๒๕๖๖ (บาท)	๒๕๖๗ (บาท)	๒๕๖๘ (บาท)	๒๕๖๙ (บาท)	๒๕๗๐ (บาท)			
๓	จัดกิจกรรมวันปิยะมหาราช	เพื่อให้ประชาชนและข้าราชการ พนักงานเทศบาลได้รำลึกถึงพระมหากษัตริย์คุณ	ประชาชนในเขตเทศบาล ข้าราชการพนักงานเทศบาล	๑๐,๐๐๐	๑๐,๐๐๐	๑๐,๐๐๐	๑๐,๐๐๐	๑๐,๐๐๐	ประชาชนได้เข้าร่วมถวายความจงรักภักดี	ทำให้ข้าราชการ พนักงานเทศบาล และประชาชนได้รำลึกถึงพระมหากษัตริย์คุณ	สำนักปลัดฯ
๔	โครงการปลูกต้นไม้ถวายแม่ของแผ่นดิน	เพื่อเทิดพระเกียรติและแสดงความจงรักภักดีและสำนึกในพระมหากรุณาธิคุณของสมเด็จพระนางเจ้าฯ พระบรมราชินีนาถ ในรัชกาลที่ ๙	จำนวน ๑ โครงการ	๕๐,๐๐๐	๕๐,๐๐๐	๕๐,๐๐๐	๕๐,๐๐๐	๕๐,๐๐๐	ประชาชนได้ร่วมถวายความจงรักภักดี	ทำให้ข้าราชการพนักงานเทศบาลและประชาชนได้รำลึกในพระมหากษัตริย์คุณ	สำนักปลัดฯ
๕	โครงการปลูกต้นไม้ถวายพ่อของแผ่นดิน	เพื่อเทิดพระเกียรติและแสดงความจงรักภักดีและสำนึกในพระมหากรุณาธิคุณของพระบาทสมเด็จพระเจ้าอยู่หัวฯ	จำนวน ๑ โครงการ	๕๐,๐๐๐	๕๐,๐๐๐	๕๐,๐๐๐	๕๐,๐๐๐	๕๐,๐๐๐	ประชาชนได้ร่วมถวายความจงรักภักดี	ทำให้ข้าราชการพนักงานเทศบาลและประชาชนได้รำลึกในพระมหากษัตริย์คุณ	สำนักปลัดฯ
๖	โครงการจัดสร้างซุ้มประตูเมืองเฉลิมพระเกียรติเนื่องในโอกาสสมหามงคลพระราชพิธีบรมราชาภิเษก	เพื่อให้ประชาชน หน่วยงาน น้อมสำนึกในพระมหากษัตริย์คุณอันหาที่สุดมิได้เพื่อให้เกิดความสง่างามและสมพระเกียรติ	ดำเนินการสร้างซุ้มประตูเมืองเฉลิมพระเกียรติ จำนวน ๑ ซุ้ม	๓,๐๐๐,๐๐๐	๓,๐๐๐,๐๐๐	๓,๐๐๐,๐๐๐	๓,๐๐๐,๐๐๐	๓,๐๐๐,๐๐๐	จัดสร้างซุ้มประตูแล้วเสร็จ	ประชาชนได้ร่วมเทิดทูนซึ่งสถาบันพระมหากษัตริย์อันเป็นที่รักยิ่งของปวงชนชาวไทยทุกหมู่เหล่า	สำนักปลัดฯ
๗	โครงการจิตอาสาทำดีด้วยหัวใจ	เพื่อเป็นการน้อมนำพระราโชบายของพระบาทสมเด็จพระเจ้าอยู่รัชกาลที่ ๑๐ สร้างจิตอาสาและทำคุณประโยชน์ให้กับชุมชน	ประชาชนตระหนักถึงหน้าที่ของจิตอาสา ๙๐๔ วปร.	๕๐,๐๐๐	๕๐,๐๐๐	๕๐,๐๐๐	๕๐,๐๐๐	๕๐,๐๐๐	ประชาชนที่เข้าร่วมโครงการมีความรู้ความเข้าใจและตระหนักในหน้าที่มากขึ้น	ทำให้พื้นที่สาธารณประโยชน์ได้รับการปรับปรุงให้เป็นระเบียบเรียบร้อยมากขึ้น	สำนักปลัดฯ
รวม	๗ โครงการ	-	-	๓,๗๖๐,๐๐๐	๓,๗๖๐,๐๐๐	๓,๗๖๐,๐๐๐	๓,๗๖๐,๐๐๐	๓,๗๖๐,๐๐๐	-	-	-

รายละเอียดโครงการพัฒนา
แผนพัฒนาท้องถิ่น (พ.ศ. ๒๕๖๖ - ๒๕๗๐) แก่ไขครั้งที่ ๑/๒๕๖๖
เทศบาลตำบลต้นยางมีส์

- ก. ยุทธศาสตร์ชาติ ๒๐ ปี ยุทธศาสตร์ที่ ๑ ด้านความมั่นคง
- ข. แผนพัฒนาเศรษฐกิจและสังคมแห่งชาติ ฉบับที่ ๑๓ หมายเหตุที่ ๑๓ ไทยมีภาครัฐที่ทันสมัย มีประสิทธิภาพและตอบโจทย์ประชาชน
- ค. Sustainable Development Goals: SDGs เป้าหมายที่ ๑๖ ส่งเสริมสังคมที่สงบสุขและครอบคลุมเพื่อการพัฒนาที่ยั่งยืน ให้ทุกคนเข้าถึงความยุติธรรม และสร้างสถาบันที่มีประสิทธิภาพ รับผิดชอบ และครอบคลุมในทุกระดับ
- เป้าประสงค์ ๑๖.๖ พัฒนาสถาบันที่มีประสิทธิภาพ มีความรับผิดชอบ และโปร่งใสในทุกระดับ
- ง. ประเด็นพัฒนาจังหวัดนครราชสีมา ประเด็นการพัฒนาที่ ๒ พัฒนาคุณภาพชีวิตลดความเหลื่อมล้ำพัฒนา จัดการโครงสร้างพื้นฐานทรัพยากรธรรมชาติและสิ่งแวดล้อมอย่างเป็นระบบ นำไปสู่ความความมั่นคงและสันติสุขที่ยั่งยืน
- จ. ยุทธศาสตร์การพัฒนาขององค์กรปกครองส่วนท้องถิ่นในเขตจังหวัดนครราชสีมา ยุทธศาสตร์ที่ ๖ ด้านศิลปะ วัฒนธรรม จารีตประเพณีและภูมิปัญญาท้องถิ่น
๖. ยุทธศาสตร์การพัฒนาด้านศิลปะ วัฒนธรรม จารีตประเพณีและภูมิปัญญาท้องถิ่น
- ๖.๓ กลยุทธ์ ส่งเสริมและสนับสนุนการพัฒนาคุณธรรม จริยธรรม ของเด็ก เยาวชน และประชาชน

(๑) แผนงานบริหารงานทั่วไป

ที่	โครงการ	วัตถุประสงค์	เป้าหมาย (ผลผลิตของโครงการ)	งบประมาณ					ตัวชี้วัด (KPI)	ผลที่คาดว่าจะ ได้รับ	หน่วยงาน รับผิดชอบหลัก
				๒๕๖๖ (บาท)	๒๕๖๗ (บาท)	๒๕๖๘ (บาท)	๒๕๖๙ (บาท)	๒๕๗๐ (บาท)			
๑	โครงการฝึกอบรมเชิงปฏิบัติการด้านคุณธรรมและจริยธรรมให้แก่บุคลากรผู้ปฏิบัติงานของเทศบาลตำบลต้นยางมีส์	เพื่อสร้างจิตสำนึกให้แก่พนักงานเทศบาลด้านการปลูกฝังคุณธรรมและจริยธรรมต่อการให้บริการแก่ประชาชน พร้อมตระหนักถึงปัญหาที่เกิดจากการทุจริตคอร์ปชั่น	คณะผู้บริหารเทศบาล พนักงาน ลูกจ้าง เข้าร่วมโครงการฝึกอบรมประมาณ ๖๐ คน	๓๐,๐๐๐	๓๐,๐๐๐	๓๐,๐๐๐	๓๐,๐๐๐	๓๐,๐๐๐	บุคลากรของหน่วยงานมีจิตสำนึกในการต่อต้านการทุจริตมากขึ้น	สามารถแก้ไขปัญหาด้านคุณธรรมและจริยธรรมต่อการให้บริการที่ดีแก่ประชาชนและเป็นการป้องกันปัญหาทุจริตคอร์ปชั่นที่อาจจะเกิดขึ้น	สำนักปลัด ฯ
รวม	๑ โครงการ	-	-	๓๐,๐๐๐	๓๐,๐๐๐	๓๐,๐๐๐	๓๐,๐๐๐	๓๐,๐๐๐	-	-	-

๖. ยุทธศาสตร์การพัฒนาด้านศิลปะ วัฒนธรรม จารีตประเพณีและภูมิปัญญาท้องถิ่น

๖.๓ กลยุทธ์ ส่งเสริมและสนับสนุนการพัฒนาคุณธรรม จริยธรรม ของเด็ก เยาวชน และประชาชน

(๒) แผนงานการศึกษา

ที่	โครงการ	วัตถุประสงค์	เป้าหมาย (ผลผลิตของโครงการ)	งบประมาณ					ตัวชี้วัด (KPI)	ผลที่คาดว่าจะได้รับ	หน่วยงาน รับผิดชอบหลัก
				๒๕๖๖ (บาท)	๒๕๖๗ (บาท)	๒๕๖๘ (บาท)	๒๕๖๙ (บาท)	๒๕๗๐ (บาท)			
๑	โครงการสร้างภูมิคุ้มกัน เด็กต้นหยงมัสโตไปไม่โกง	เพื่อส่งเสริมให้เด็กกล้า กล้าทำ และกล้าแสดงออกในทาง สร้างสรรค์และเป็นประโยชน์ ต่อตนเองและสังคม	เชิงปริมาณ เยาวชนในตำบลต้นหยงมัส จำนวน ๓๐ คน เชิงคุณภาพ เด็กและเยาวชนเกิดความตระ หนัก รู้ถูกผิด สามารถนำ ความรู้มาใช้กับตัวเอง และ สังคมส่วนรวมอย่างมีความสุข	๑๐,๐๐๐	๑๐,๐๐๐	๑๐,๐๐๐	๑๐,๐๐๐	๑๐,๐๐๐	เยาวชนที่เข้าร่วม ประชุมได้รับความ ตระหนักรู้ ถึงการทุจริต คอร์รัปชั่นร้อยละ ๙๐	เยาวชนที่เข้าร่วมประชุม ได้รับการปลูกฝังให้เป็น คนดีมีคุณธรรมจริยธรรม มีความซื่อสัตย์สุจริต	กองการศึกษา
๒	โครงการส่งเสริมคุณธรรม จริยธรรมในศูนย์พัฒนา เด็กเล็ก	๑. เพื่อส่งเสริมให้เด็กปฐมวัยของ ศูนย์พัฒนาเด็กมีคุณธรรม จริยธรรม และค่านิยมที่พึง ประสงค์ ๒. เพื่อสร้างความตระหนักใน การปฏิบัติตนตามระบอบ ปฏิบัติตนตามระบอบประชาธิปไตยอันมีพระมหากษัตริย์ทรง เป็นประมุข เป็นสมาชิกที่ดีของ ครอบครัว ชุมชนและสังคม	เชิงปริมาณ ๑. เด็กปฐมวัยของศูนย์พัฒนา เด็กเล็ก ครูผู้ดูแลเด็ก ผู้ดูแล เด็ก ผู้ปฏิบัติหน้าที่ผู้ดูแลเด็ก และเจ้าหน้าที่ที่เกี่ยวข้อง เชิงคุณภาพ ๑. เด็กมีพัฒนาการทาง ด้านสติปัญญาสมวัย ๒. ผู้ปกครองมีส่วนร่วมใน การส่งเสริมพัฒนาการเด็ก และมีส่วนร่วมพัฒนาการศึกษา	๑๐,๐๐๐	๑๐,๐๐๐	๑๐,๐๐๐	๑๐,๐๐๐	๑๐,๐๐๐	๑. เด็กร้อยละ ๘๐ มีคุณธรรม จริยธรรมและค่า นิยมที่พึงประสงค์ ๒. เด็กร้อยละ ๘๐ มีพัฒนาการในด้าน ร่างกายด้านจิตใจ-อารมณ์ และด้านสติปัญญา	๑. เด็กมีคุณธรรม จริยธรรม และค่านิยมที่พึงประสงค์ ๒. เด็กมีพัฒนาการในด้าน ร่างกายด้านจิตใจ-อารมณ์ ด้านสังคมและด้านสติ ปัญญา	กองการศึกษา
รวม	๒ โครงการ	-	-	๒๐,๐๐๐	๒๐,๐๐๐	๒๐,๐๐๐	๒๐,๐๐๐	๒๐,๐๐๐	-	-	-

๖. ยุทธศาสตร์การพัฒนาด้านศิลปะ วัฒนธรรม จารีตประเพณีและภูมิปัญญาท้องถิ่น

๖.๓ กลยุทธ์ ส่งเสริมและสนับสนุนการพัฒนาคุณธรรม จริยธรรม ของเด็ก เยาวชน และประชาชน

(๓) แผนงานสร้างความเข้มแข็งของชุมชน

ที่	โครงการ	วัตถุประสงค์	เป้าหมาย (ผลผลิตของโครงการ)	งบประมาณ					ตัวชี้วัด (KPI)	ผลที่คาดว่าจะ ได้รับ	หน่วยงาน รับผิดชอบหลัก
				๒๕๖๖ (บาท)	๒๕๖๗ (บาท)	๒๕๖๘ (บาท)	๒๕๖๙ (บาท)	๒๕๗๐ (บาท)			
๑	โครงการอบรมจริยธรรมและ คุณธรรมแก่เยาวชน	เพื่อสร้างจิตสำนึกในการอยู่ร่วมกัน ในสังคม	เยาวชนผู้เข้าร่วมโครงการ จำนวน ๕๐ คน	๓๐,๐๐๐	๓๐,๐๐๐	๓๐,๐๐๐	๓๐,๐๐๐	๓๐,๐๐๐	สร้างจิตสำนึกให้ เยาวชนมีคุณธรรม และจริยธรรม เพิ่มขึ้น	ทำให้เยาวชนมีความคิด รับผิดชอบต่อตนเอง สังคม และรู้จักหน้าที่ ของตน	กองสวัสดิการฯ
๒	โครงการเยาวชนคนดี	เพื่อเสริมสร้างคุณธรรมจริยธรรม มีวินัยในตนเอง	เยาวชนผู้เข้าร่วมโครงการ จำนวน ๒๐ คน	๒๐,๐๐๐	๒๐,๐๐๐	๒๐,๐๐๐	๒๐,๐๐๐	๒๐,๐๐๐	เยาวชนมีคุณธรรม และจริยธรรม เพิ่มขึ้น	เยาวชนเห็นความสำคัญ ของการปฏิบัติตนเป็น คนดีมีจิตสาธารณะ	กองสวัสดิการฯ
๓	โครงการเยาวชนคนเก่ง	เพื่อเยาวชนมีโอกาสแสดงความสามารถ มีจินตนาการและความ คิดสร้างสรรค์	เยาวชนผู้เข้าร่วมโครงการ จำนวน ๒๐ คน	๒๐,๐๐๐	๒๐,๐๐๐	๒๐,๐๐๐	๒๐,๐๐๐	๒๐,๐๐๐	เยาวชนกล้าคิด กล้าแสดงออก	เยาวชนมีความมั่นใจเกิด ความคิดสร้างสรรค์ที่ เหมาะสมตามวัย	กองสวัสดิการฯ
๔	โครงการเยาวชนรุ่นใหม่ ใส่ใจครอบครัว	เพื่อให้เยาวชนตระหนักและมีความ รับผิดชอบต่อตนเอง ครอบครัว ชุมชน และประเทศชาติ	เยาวชนผู้เข้าร่วมโครงการ จำนวน ๒๐ คน	๒๐,๐๐๐	๒๐,๐๐๐	๒๐,๐๐๐	๒๐,๐๐๐	๒๐,๐๐๐	เยาวชนร้อยละ ๗๐ รู้บทบาทหน้าที่ ของตนเอง	เยาวชนตระหนักและมี ความรับผิดชอบต่อ ตนเอง ครอบครัว ชุมชน และประเทศชาติ	กองสวัสดิการฯ
๕	โครงการเตรียมพร้อมปฏิบัติตน เพื่อเข้าสู่วัยผู้สูงอายุอย่างมีสติ	เพื่อให้ผู้สูงอายุได้ฝึกสมาธิให้มี สติตลอดเวลา และได้แลกเปลี่ยน ทัศนคติ ซึ่งกันและกัน	ผู้สูงอายุ ๓๐ คน	๒๐,๐๐๐	๒๐,๐๐๐	๒๐,๐๐๐	๒๐,๐๐๐	๒๐,๐๐๐	ผู้สูงอายุมีสุขภาพ จิตที่ดี สุขภาพกาย ที่แข็งแรง	ผู้สูงอายุสามารถดูแล ตนเองได้ ไม่รู้สึกถูกรัง ทอดทิ้ง	กองสวัสดิการฯ
๖	โครงการเตรียมพร้อมปฏิบัติตน เพื่อเข้าสู่วัยผู้สูงอายุอย่างมีสติ	เพื่อให้ผู้สูงอายุได้ฝึกสมาธิให้มี สติตลอดเวลา และได้แลกเปลี่ยน ทัศนคติ ซึ่งกันและกัน	ผู้สูงอายุ ๓๐ คน	๒๐,๐๐๐	๒๐,๐๐๐	๒๐,๐๐๐	๒๐,๐๐๐	๒๐,๐๐๐	ผู้สูงอายุมีสุขภาพ จิตที่ดี สุขภาพกาย ที่แข็งแรง	ผู้สูงอายุสามารถดูแล ตนเองได้ ไม่รู้สึกถูกรัง ทอดทิ้ง	กองสวัสดิการฯ
รวม	๖ โครงการ	-	-	๑๓๐,๐๐๐	๑๓๐,๐๐๐	๑๓๐,๐๐๐	๑๓๐,๐๐๐	๑๓๐,๐๐๐	-	-	-

รายละเอียดโครงการพัฒนา

แผนพัฒนาท้องถิ่น (พ.ศ. ๒๕๖๖ - ๒๕๗๐) แก้ไขครั้งที่ ๑/๒๕๖๖

เทศบาลตำบลต้นยางมีส

- ก. ยุทธศาสตร์ชาติ ๒๐ ปี ยุทธศาสตร์ที่ ๓ ด้านพัฒนาและการเสริมสร้างศักยภาพทรัพยากรมนุษย์
- ข. แผนพัฒนาเศรษฐกิจและสังคมแห่งชาติ ฉบับที่ ๑๓ หมวดหมายที่ ๑๒ กำลังคนสมรรถนะสูง มุ่งเรียนรู้อย่างต่อเนื่อง ตอบโจทย์การพัฒนาแห่งอนาคต
- ค. Sustainable Development Goals: SDGs เป้าหมายที่ ๑๑ ทำให้เมืองและการตั้งถิ่นฐานของมนุษย์มีความครอบคลุม ปลอดภัย มีภูมิต้านทานและยั่งยืน
- เป้าประสงค์ ๑๑.๔ เสริมความพยายามที่จะปกป้องและคุ้มครองทางวัฒนธรรมและทางธรรมชาติของโลก
- ง. ประเด็นพัฒนาจังหวัดนราธิวาส ประเด็นการพัฒนาที่ ๒ พัฒนาคุณภาพชีวิตลดความเหลื่อมล้ำพัฒนา จัดการโครงสร้างพื้นฐานทรัพยากรธรรมชาติและสิ่งแวดล้อมอย่างเป็นระบบ นำไปสู่ความความมั่นคงและสันติสุขที่ยั่งยืน
- จ. ยุทธศาสตร์การพัฒนาขององค์กรปกครองส่วนท้องถิ่นในเขตจังหวัดนราธิวาส ยุทธศาสตร์ที่ ๖ ด้านศิลปะ วัฒนธรรม จารีตประเพณีและภูมิปัญญาท้องถิ่น
๖. ยุทธศาสตร์การพัฒนาด้านศิลปะ วัฒนธรรม จารีตประเพณีและภูมิปัญญาท้องถิ่น
- ๖.๑ กลยุทธ์ ส่งเสริมการอนุรักษ์ พื้นฟู สืบทอดจารีตประเพณี ศิลปวัฒนธรรม ภูมิปัญญาท้องถิ่นและปฐนียบุคคล

(๑) แผนงานสร้างความเข้มแข็งของชุมชน

ที่	โครงการ	วัตถุประสงค์	เป้าหมาย (ผลผลิตของโครงการ)	งบประมาณ					ตัวชี้วัด (KPI)	ผลที่คาดว่าจะได้รับ	หน่วยงาน รับผิดชอบหลัก
				๒๕๖๖ (บาท)	๒๕๖๗ (บาท)	๒๕๖๘ (บาท)	๒๕๖๙ (บาท)	๒๕๗๐ (บาท)			
๑	โครงการถ่ายทอดภูมิปัญญา พื้นบ้าน	เพื่อส่งเสริมการอนุรักษ์องค์ความรู้ จากปราชญ์หรือผู้รู้ในชุมชน	ประชาชนผู้เข้าร่วมโครงการ จำนวน ๕๐ คน	๓๐,๐๐๐	๓๐,๐๐๐	๓๐,๐๐๐	๓๐,๐๐๐	๓๐,๐๐๐	การถ่ายทอดภูมิ ปัญญาพื้นบ้าน ของท้องถิ่นได้รับ การถ่ายทอดต่อไป อย่างต่อเนื่อง	เด็กและเยาวชนได้ใช้เวลา ว่างในทางที่เหมาะสม	กองสวัสดิการฯ
๒	โครงการจัดกิจกรรมให้ความรู้ และทักษะแก่เด็กและเยาวชน ในด้านดนตรี ศิลปะ หัตถกรรม	เพื่อให้เด็กและเยาวชนได้เกิด ทักษะการเรียนรู้และใช้เวลาว่างให้ เกิดประโยชน์	เด็กและเยาวชนผู้สนใจ จำนวน ๒๐ คน	๓๐,๐๐๐	๓๐,๐๐๐	๓๐,๐๐๐	๓๐,๐๐๐	๓๐,๐๐๐	เยาวชนได้เรียนรู้ ทักษะทางด้าน ดนตรี ศิลปะ หัตถกรรมพื้นบ้าน จำนวน ๒๐ คน	เด็กและเยาวชนได้ใช้เวลา ว่างในทางที่เหมาะสม	กองสวัสดิการฯ
รวม	๒ โครงการ	-	-	๖๐,๐๐๐	๖๐,๐๐๐	๖๐,๐๐๐	๖๐,๐๐๐	๖๐,๐๐๐	-	-	-

รายละเอียดโครงการพัฒนา
แผนพัฒนาท้องถิ่น (พ.ศ. ๒๕๖๖ - ๒๕๗๐) แก่ไขครั้งที่ ๑/๒๕๖๖
เทศบาลตำบลต้นยางมีส์

- ก. ยุทธศาสตร์ชาติ ๒๐ ปี ยุทธศาสตร์ที่ ๓ ด้านพัฒนาและการเสริมสร้างศักยภาพทรัพยากรมนุษย์
- ข. แผนพัฒนาเศรษฐกิจและสังคมแห่งชาติ ฉบับที่ ๑๓ หมวดหมายที่ ๑๒ กำลังคนสมรรถนะสูง มุ่งเรียนรู้อย่างต่อเนื่อง ตอบโจทย์การพัฒนาแห่งอนาคต
- ค. Sustainable Development Goals: SDGs เป้าหมายที่ ๑๑ ทำให้เมืองและการตั้งถิ่นฐานของมนุษย์มีความครอบคลุม ปลอดภัย มีภูมิต้านทานและยั่งยืน เป้าประสงค์ ๑๑.๔ เสริมความพยายามที่จะปกป้องและคุ้มครองทางวัฒนธรรมและทางธรรมชาติของโลก
- ง. ประเด็นพัฒนาจังหวัดนราธิวาส ประเด็นการพัฒนาที่ ๒ พัฒนาคูณภาพชีวิตลดความเหลื่อมล้ำพัฒนา จัดการโครงสร้างพื้นฐานทรัพยากรธรรมชาติและสิ่งแวดล้อมอย่างเป็นระบบ นำไปสู่ความความมั่นคงและสันติสุขที่ยั่งยืน
- จ. ยุทธศาสตร์การพัฒนาขององค์กรปกครองส่วนท้องถิ่นในเขตจังหวัดนราธิวาส ยุทธศาสตร์ที่ ๖ ด้านศิลปะ วัฒนธรรม จารีตประเพณีและภูมิปัญญาท้องถิ่น
 - ๖. ยุทธศาสตร์การพัฒนาด้านศิลปะ วัฒนธรรม จารีตประเพณีและภูมิปัญญาท้องถิ่น
 - ๖.๑ กลยุทธ์ ส่งเสริมการอนุรักษ์ ฟื้นฟู สืบทอดจารีตประเพณี ศิลปวัฒนธรรม ภูมิปัญญาท้องถิ่นและปชชนียบุคคล

(๑) แผนงานการศาสนา วัฒนธรรม และนันทนาการ

ที่	โครงการ	วัตถุประสงค์	เป้าหมาย (ผลผลิตของโครงการ)	งบประมาณ					ตัวชี้วัด (KPI)	ผลที่คาดว่าจะได้รับ	หน่วยงาน รับผิดชอบหลัก
				๒๕๖๖ (บาท)	๒๕๖๗ (บาท)	๒๕๖๘ (บาท)	๒๕๖๙ (บาท)	๒๕๗๐ (บาท)			
๑	โครงการวัดประชารัฐ สร้างสุข พัฒนาวัดตาม แนวทางกิจกรรม ๕ ส.	เพื่อส่งเสริมและทำนุบำรุง รักษาพุทธศาสนาให้คงอยู่ สืบไป	เชิงปริมาณ ๑. วัดสังฆสิทธิ์าราม ๒. วัดต้นยางมีส์ เชิงคุณภาพ พุทธบริษัทได้คอยเกื้อกูลทำนุ บำรุงพุทธศาสนา	๗๐,๐๐๐	๗๐,๐๐๐	๗๐,๐๐๐	๗๐,๐๐๐	๗๐,๐๐๐	๑. วัดสังฆสิทธิ์ าราม ๒. วัดต้นยางมีส์	๑. วัดสังฆสิทธิ์ารามและ วัดต้นยางมีส์ ได้รับการ ทำนุและเกื้อกูลจากพุทธ บริษัท	กองการศึกษา

๖. ยุทธศาสตร์การพัฒนาด้านศิลปะ วัฒนธรรม จารีตประเพณีและภูมิปัญญาท้องถิ่น

๖.๑ กลยุทธ์ ส่งเสริมการอนุรักษ์ ฟื้นฟู สืบทอดจารีตประเพณี ศิลปวัฒนธรรม ภูมิปัญญาท้องถิ่นและปฐมนิยบุคคล

(๑) แผนงานการศาสนา วัฒนธรรม และนันทนาการ

ที่	โครงการ	วัตถุประสงค์	เป้าหมาย (ผลผลิตของโครงการ)	งบประมาณ					ตัวชี้วัด (KPI)	ผลที่คาดว่าจะได้รับ	หน่วยงาน รับผิดชอบหลัก
				๒๕๖๖ (บาท)	๒๕๖๗ (บาท)	๒๕๖๘ (บาท)	๒๕๖๙ (บาท)	๒๕๗๐ (บาท)			
๒	โครงการสืบสาน ประเพณีวันเข้าพรรษา	๑. เพื่อบำรุงและรักษาไว้ซึ่ง จารีตประเพณีอันดีงาม ๒. เพื่อจรรโลงและดำรงไว้ซึ่ง พระพุทธศาสนา ประกอบด้วย คำสอนและพิธีกรรมทางศาสนา ๓. เพื่อให้ประชาชนในท้องถิ่น มีส่วนร่วมในการจัดกิจกรรม	เชิงปริมาณ ๑. พระสงฆ์ ๒. แขนงผู้เกียรติ ๓. ประชาชนในเขตพื้นที่ เชิงคุณภาพ ผู้ร่วมกิจกรรม มีจิตสำนึกใน ความเป็นไทย เกิดความรู้ความ เข้าใจและสามารถสืบสานศิลป วัฒนธรรม และประเพณีอันดีงาม ของท้องถิ่นและของไทยได้อย่าง ถูกต้อง	๒๐,๐๐๐	๒๐,๐๐๐	๒๐,๐๐๐	๒๐,๐๐๐	๒๐,๐๐๐	๑. กลุ่มเป้าหมาย ไม่น้อยกว่า ร้อย ละ ๙๐ เข้าร่วม กิจกรรม ๒. ผู้เข้าร่วม โครงการร้อยละ ๘๐ มีความพึง พอใจในระดับดี	๑. พุทธศาสนิกชน ได้ ร่วมทำบุญปฏิบัติธรรม ร่วมกัน ๒. เกิดความสัมพันธ์ ที่ดีระหว่างหน่วยงาน และประชาชนในท้องถิ่น ๓. ประชาชนตระหนักถึง ความสำคัญและเห็น คุณค่าของขนบธรรมเนียม ประเพณีไทย พร้อมทั้งจะ ส่งเสริมและอนุรักษ์ไว้ ตลอดไป	กองการศึกษา
๓	โครงการเข้าวัดทำบุญ ในวันธรรมสวนะ (วันพระ)	เพื่อส่งเสริมและทำนุบำรุง รักษาพุทธศาสนาให้คงอยู่ สืบไป	เชิงปริมาณ ๑. วัดสังฆสิทธิ์าราม ๒. วัดตันหยงมัส เชิงคุณภาพ พุทธบริษัทได้คอยเกื้อหนุนทำ นุบำรุงพุทธศาสนา	๒๐,๐๐๐	๒๐,๐๐๐	๒๐,๐๐๐	๒๐,๐๐๐	๒๐,๐๐๐	ผู้เข้าร่วมกิจกรรม ๕๐ คน	พุทธบริษัทได้คอยเกื้อหนุน และทำนุบำรุงพุทธศาสนา	กองการศึกษา

๖. ยุทธศาสตร์การพัฒนาด้านศิลปะ วัฒนธรรม จารีตประเพณีและภูมิปัญญาท้องถิ่น

๖.๑ กลยุทธ์ ส่งเสริมการอนุรักษ์ พื้นฟู สืบทอดจารีตประเพณี ศิลปวัฒนธรรม ภูมิปัญญาท้องถิ่นและปฐมนิยบุคคล

(๑) แผนงานการศาสนา วัฒนธรรม และนันทนาการ

ที่	โครงการ	วัตถุประสงค์	เป้าหมาย (ผลผลิตของโครงการ)	งบประมาณ					ตัวชี้วัด (KPI)	ผลที่คาดว่าจะได้รับ	หน่วยงาน รับผิดชอบหลัก
				๒๕๖๖ (บาท)	๒๕๖๗ (บาท)	๒๕๖๘ (บาท)	๒๕๖๙ (บาท)	๒๕๗๐ (บาท)			
๔	โครงการสืบสาน ประเพณีการทอดผ้าป่า	๑. เพื่อเป็นการส่งเสริม สืบสาน และอนุรักษ์จารีต ประเพณี วัฒนธรรมของ ท้องถิ่น ให้ยังคงอยู่กับคนไทย ตลอดไป ๒. เพื่อปลูกฝังค่านิยมความ เป็นไทย ให้เด็ก เยาวชนและ ประชาชนภาคภูมิใจ ซาบซึ้ง และตระหนักเห็นคุณค่าทาง จารีต ประเพณีวัฒนธรรมไทย ๓. เพื่อสร้างความสัมพันธ์ ความสามัคคีกลมเกลียวใน ชุมชน โดยมีหน่วยงานของรัฐ เอกชน เด็กเยาวชนและ ประชาชนได้มีส่วนร่วมในการ จัดกิจกรรม	เชิงปริมาณ ๑. พระสงฆ์ ๒. แขนงผู้เกียรติ ๓. ประชาชนในเขตพื้นที่ เชิงคุณภาพ ๑. ผู้ร่วมกิจกรรม มีจิตสำนึกใน ความเป็นไทย เกิดความรู้ความ เข้าใจและสามารถสืบสานศิลป วัฒนธรรม และประเพณีอันดีงาม ของท้องถิ่นและของไทยได้อย่าง ถูกต้องและมีความสัมพันธ์ที่ดี ต่อกัน ๒. ร้อยละความพึงพอใจของ ประชาชนที่เข้าร่วมกิจกรรม	๒๐,๐๐๐	๒๐,๐๐๐	๒๐,๐๐๐	๒๐,๐๐๐	๒๐,๐๐๐	๑. กลุ่มเป้าหมาย ไม่น้อยกว่า ร้อย ละ ๙๐ เข้าร่วม กิจกรรม ๒. ผู้เข้าร่วม โครงการร้อยละ ๘๐ มีความพึง พอใจในระดับดี	๑. เพื่อพุทธศาสนิกชนได้ ร่วมทำบุญทอดผ้าป่า สามัคคีร่วมกัน ๒. เพื่อให้ประชาชน ตระหนักถึงความสำคัญ และเห็นคุณค่าของขนบ ธรรมเนียมประเพณีไทย ๓. เพื่อให้เกิดความ สัมพันธ์ที่ดี ระหว่าง หน่วยงานและประชาชน ในท้องถิ่น	กองการศึกษา

๖. ยุทธศาสตร์การพัฒนาด้านศิลปะ วัฒนธรรม จารีตประเพณีและภูมิปัญญาท้องถิ่น

๖.๑ กลยุทธ์ ส่งเสริมการอนุรักษ์ ฟื้นฟู สืบทอดจารีตประเพณี ศิลปวัฒนธรรม ภูมิปัญญาท้องถิ่นและปูนียบุคคล

(๑) แผนงานการศาสนา วัฒนธรรม และนันทนาการ

ที่	โครงการ	วัตถุประสงค์	เป้าหมาย (ผลผลิตของโครงการ)	งบประมาณ					ตัวชี้วัด (KPI)	ผลที่คาดว่าจะได้รับ	หน่วยงาน รับผิดชอบหลัก
				๒๕๖๖ (บาท)	๒๕๖๗ (บาท)	๒๕๖๘ (บาท)	๒๕๖๙ (บาท)	๒๕๗๐ (บาท)			
๕	โครงการอนุรักษ์และสืบสานประเพณีวันขึ้นปีใหม่	๑.เพื่อเป็นการส่งเสริมและสืบสานวันสำคัญของชาติให้คงอยู่สืบไป ๒.เพื่อเป็นการทำนุบำรุงพระศาสนา ให้คงอยู่สืบไป	เชิงปริมาณ ๑.พระสงฆ์ ๒.แขกผู้มีเกียรติคณะผู้บริหารเทศบาล สมาชิกสภาและเจ้าหน้าที่พนักงานเทศบาลประชาชนในพื้นที่ เชิงคุณภาพ ผู้เข้าร่วมกิจกรรม มีจิตสำนึกในความเป็นไทย และสามารถสืบสานศิลปวัฒนธรรมและประเพณีอันดีงามของชาติได้อย่างถูกต้อง	๕๐,๐๐๐	๕๐,๐๐๐	๕๐,๐๐๐	๕๐,๐๐๐	๕๐,๐๐๐	๑.กลุ่มเป้าหมายไม่น้อยกว่าร้อยละ ๙๐ เข้าร่วมกิจกรรม ๒.ผู้เข้าร่วมโครงการร้อยละ ๘๐ มีความพึงพอใจในระดับดี	๑.พุทธศาสนิกชนได้ร่วมทำบุญปฏิบัติธรรมร่วมกัน ๒.เกิดความสัมพันธ์ที่ดีระหว่างหน่วยงานและประชาชน ในท้องถิ่น ๓.ประชาชนตระหนักถึงความสำคัญและเห็นคุณค่าของขนบธรรมเนียมประเพณีไทยพร้อมที่จะส่งเสริมและอนุรักษ์ไว้ตลอดไป	กองการศึกษา
๖	โครงการสืบสานประเพณีวันสงกรานต์	๑.เพื่อบำรุงรักษาประเพณีที่ดีของท้องถิ่นและของไทยให้คงอยู่สืบไป ๒.เพื่อปลูกฝังความกตัญญูกตเวทิต์ ต่อผู้มีพระคุณ ๓.เพื่อทำนุบำรุงพระศาสนา	เชิงปริมาณ ๑.พระสงฆ์ ๒.ผู้สูงอายุ ๓.ชุดรักษาความปลอดภัย ๔.แขกผู้มีเกียรติ ๕.ลูกหลานผู้สูงอายุที่เชิญมาร่วมกิจกรรม เชิงคุณภาพ ๑.ประชากรมีความรู้ความเข้าใจ และสามารถสืบสานศาสนา ศิลปวัฒนธรรมและประเพณีที่ดีงามของท้องถิ่นและของไทยได้อย่างถูกต้อง ๒.ลูกหลานในชุมชนมีความกตัญญูกตเวทิต์ต่อ พ่อแม่ ปู่ย่า ตายายและผู้มีพระคุณ	๕๐,๐๐๐	๕๐,๐๐๐	๕๐,๐๐๐	๕๐,๐๐๐	๕๐,๐๐๐	๑.กลุ่มเป้าหมายไม่น้อยกว่าร้อยละ ๙๐ เข้าร่วมกิจกรรม ๒.ผู้เข้าร่วมโครงการร้อยละ ๘๐ มีความพึงพอใจในการดำเนินงานตามโครงการในระดับดี	๑.ประชากรกลุ่มเป้าหมายได้ร่วมสืบสานขนบธรรมเนียมประเพณีรดน้ำดำหัวของไทยให้คงอยู่สืบไป ๒.ลูกหลานได้แสดงถึงความกตัญญูกตเวทิต์ต่อผู้สูงอายุและผู้มีพระคุณ ๓.ประชากรกลุ่มเป้าหมายได้มีส่วนร่วมในการทำนุบำรุงศาสนา	กองการศึกษา

๖. ยุทธศาสตร์การพัฒนาด้านศิลปะ วัฒนธรรม จารีตประเพณีและภูมิปัญญาท้องถิ่น

๖.๑ กลยุทธ์ ส่งเสริมการอนุรักษ์ ฟื้นฟู สืบทอดจารีตประเพณี ศิลปวัฒนธรรม ภูมิปัญญาท้องถิ่นและปฐมนิยบุคคล

(๑) แผนงานการศาสนา วัฒนธรรม และนันทนาการ

ที่	โครงการ	วัตถุประสงค์	เป้าหมาย (ผลผลิตของโครงการ)	งบประมาณ					ตัวชี้วัด (KPI)	ผลที่คาดว่าจะได้รับ	หน่วยงาน รับผิดชอบหลัก
				๒๕๖๖ (บาท)	๒๕๖๗ (บาท)	๒๕๖๘ (บาท)	๒๕๖๙ (บาท)	๒๕๗๐ (บาท)			
๗	โครงการจัดกิจกรรม รอมฎอนสัมพันธ์	๑. เพื่อเป็นการส่งเสริม กิจกรรมทางศาสนาอิสลาม ในช่วงเดือนรอมฎอน ๒. เพื่อส่งเสริมสนับสนุน ชาวมุสลิมให้ได้ละศีลอด ๓. เพื่อเสริมสร้างความปรอง ดอง สามัคคีของประชาชน ในพื้นที่และนำไปสู่ความ สันติสุข ๔. เพื่อเสริมสร้างความสัมพันธ์ อันดีงามระหว่างหน่วยงาน ภาครัฐกับผู้นำศาสนาและ ประชาชนในพื้นที่	๑. เพื่อเป็นการส่งเสริม กิจกรรมทางศาสนาอิสลาม ในช่วงเดือนรอมฎอน ๒. เพื่อส่งเสริมสนับสนุน ชาวมุสลิมให้ได้ละศีลอด ๓. เพื่อเสริมสร้างความปรอง ดอง สามัคคีของประชาชน ในพื้นที่และนำไปสู่ความ สันติสุข ๔. เพื่อเสริมสร้างความสัมพันธ์ อันดีงามระหว่างหน่วยงาน ภาครัฐกับผู้นำศาสนาและ ประชาชนในพื้นที่	๖๐,๐๐๐	๖๐,๐๐๐	๖๐,๐๐๐	๖๐,๐๐๐	๖๐,๐๐๐	ประชาชนมุสลิมมี ความรู้ความเข้าใจ และสามารถ สืบสานกิจกรรม ด้านศาสนาและ วัฒนธรรมที่ค้ำจุน ได้อย่างถูกต้อง ร้อยละ ๙๐	๑. ประชาชนมุสลิมในเขต เทศบาลตำบลตันหยงมัส ได้มีส่วนร่วมกัน อนุรักษ์ ประเพณี และวัฒนธรรม อันดีงามของท้องถิ่น ๒. ประชาชนในพื้นที่ มีความสามัคคีนำไปสู่ความ สามัคคีสุข ๓. ผู้นำศาสนาประชาชน ในพื้นที่เกิดทัศนคติที่ดีต่อ หน่วยงานภาครัฐ	กองการศึกษา
๘	โครงการสืบสานประเพณี วันลอยกระทง	๑. เพื่อส่งเสริมการสืบสานศิลป วัฒนธรรมและอนุรักษ์ประเพณี ที่ค้ำจุนของท้องถิ่นและของไทย ๒. เพื่อเป็นการรณรงค์ลดมลพิษ และภาวะโลกร้อน ๓. เพื่อสนองรับนโยบายของ รัฐบาลในการจัดการส่งเสริม ประเพณีท้องถิ่น	๑. อนุรักษ์ความปลอดภัย ๒. แขกผู้มีเกียรติ ๓. คณะกรรมการและเจ้าหน้าที่ จัดงาน ๔. ประชาชนในเขตพื้นที่เทศบาล ๕. นักดนตรีของหน่วยเฉพาะกิจ กรมทหารพราน เชิงคุณภาพ ประชาชนมีความรู้ความเข้าใจและ สามารถสืบสานประเพณีอย่าง ถูกต้อง	๑๘๐,๐๐๐	๑๘๐,๐๐๐	๑๘๐,๐๐๐	๑๘๐,๐๐๐	๑๘๐,๐๐๐	กลุ่มเป้าหมายไม่ น้อยกว่าร้อยละ ๙๐ เข้าร่วมกิจกรรม	ประชาชนในท้องถิ่นได้ร่วม กันส่งเสริมสืบสานประเพณี ที่ค้ำจุนของท้องถิ่นและของ ไทย	กองการศึกษา

๖. ยุทธศาสตร์การพัฒนาด้านศิลปะ วัฒนธรรม จารีตประเพณีและภูมิปัญญาท้องถิ่น

๖.๑ กลยุทธ์ ส่งเสริมการอนุรักษ์ พื้นฟู สืบทอดจารีตประเพณี ศิลปวัฒนธรรม ภูมิปัญญาท้องถิ่นและปูนียบุคคล

(๑) แผนงานการศาสนา วัฒนธรรม และนันทนาการ

ที่	โครงการ	วัตถุประสงค์	เป้าหมาย (ผลผลิตของโครงการ)	งบประมาณ					ตัวชี้วัด (KPI)	ผลที่คาดว่าจะได้รับ	หน่วยงาน รับผิดชอบหลัก
				๒๕๖๖ (บาท)	๒๕๖๗ (บาท)	๒๕๖๘ (บาท)	๒๕๖๙ (บาท)	๒๕๗๐ (บาท)			
๑๒	โครงการจัดงานประเพณี วันตรุษจีน	เพื่อส่งเสริมอนุรักษ์ประเพณี อันดีงามให้คงอยู่สืบไป	ประชาชนมีความรู้ความเข้าใจ และสามารถสืบสานประเพณี อย่างถูกต้อง	๑๐๐,๐๐๐	๑๐๐,๐๐๐	๑๐๐,๐๐๐	๑๐๐,๐๐๐	๑๐๐,๐๐๐	ผู้เข้าร่วมโครงการ ร้อยละ ๘๐ มีความ พึงพอใจในการ ดำเนินงานตามโครง การในระดับดี	ประชาชนในท้องถิ่นได้ร่วม กันส่งเสริมสืบสานประเพณี ที่ดีงามของท้องถิ่นและของ ท้องถิ่น	กองการศึกษา
๑๓	โครงการส่งเสริมสร้างควม กตัญญูทวดเวทีต่อผู้สูงอายุ	๑. เพื่อปลูกฝังคุณลักษณะนิสัย ด้านความกตัญญูต่อผู้ที่สูงวัยกว่า ให้แก่เด็ก เยาวชน และประชาชน ๒. เพื่อสร้างความรักและความ ผูกพันของสมาชิกในครอบครัว และชุมชน ๓. เพื่อส่งเสริมความเข้มแข็งและ ความสมานฉันท์ในชุมชน	เชิงปริมาณ ๑. พระสงฆ์ ๒. ผู้สูงอายุ ๓. ชุมชนที่มีความปลอดภัย ๔. แชนผู้มีเกียรติ ๕. ลูกหลานผู้สูงอายุที่เชิญมาร่วม กิจกรรม เชิงคุณภาพ ๑. ประชากรมีความรู้ความเข้าใจ และสามารถสืบสานศาสนา ศิลป วัฒนธรรมและประเพณีที่ดีงามของ ท้องถิ่นและของไทยได้อย่างถูกต้อง ๒. ลูกหลานในชุมชนมีความกตัญญู ทวดเวทีต่อ พ่อแม่ ปู่ย่า ตายายและ ผู้มีพระคุณ	๖๐,๐๐๐	๖๐,๐๐๐	๖๐,๐๐๐	๖๐,๐๐๐	๖๐,๐๐๐	๑. กลุ่มเป้าหมายไม่ น้อยกว่าร้อยละ ๙๐ เข้าร่วมกิจกรรม ๒. ผู้เข้าร่วมโครงการ ร้อยละ ๘๐ มีความ พึงพอใจในการ ดำเนินงานตามโครง การในระดับดี	๑. ประชากรกลุ่มเป้าหมาย ได้ร่วมสืบสานขนบธรรม นิยมประเพณีรดน้ำดำหัว ของไทยให้คงอยู่สืบไป ๒. ลูกหลานได้แสดงถึงความ กตัญญูทวดเวทีต่อผู้สูงอายุ และผู้มีพระคุณ ๓. ประชากรกลุ่มเป้าหมาย ได้มีส่วนร่วมในการทำนุ บำรุงศาสนา	กองการศึกษา

๖. ยุทธศาสตร์การพัฒนาด้านศิลปะ วัฒนธรรม จารีตประเพณีและภูมิปัญญาท้องถิ่น

๖.๑ กลยุทธ์ ส่งเสริมการอนุรักษ์ ฟื้นฟู สืบทอดจารีตประเพณี ศิลปวัฒนธรรม ภูมิปัญญาท้องถิ่นและปวงชนียบุคคล

(๑) แผนงานการศาสนา วัฒนธรรม และนันทนาการ

ที่	โครงการ	วัตถุประสงค์	เป้าหมาย (ผลผลิตของโครงการ)	งบประมาณ					ตัวชี้วัด (KPI)	ผลที่คาดว่าจะได้รับ	หน่วยงาน รับผิดชอบหลัก
				๒๕๖๖ (บาท)	๒๕๖๗ (บาท)	๒๕๖๘ (บาท)	๒๕๖๙ (บาท)	๒๕๗๐ (บาท)			
๑๔	โครงการอบรมคุณธรรม จริยธรรม ในการปฏิบัติตน เดือนรอมฎอน	เพื่อส่งเสริมให้ประชาชนมีความรู้ ความเข้าใจ ถึงความสำคัญ ของการปฏิบัติตนในเดือนรอมฎอน	ประชาชนมีความรู้ความเข้าใจ สามารถปฏิบัติตนในเดือน รอมฎอนอย่างถูกต้อง	๖๐,๐๐๐	๖๐,๐๐๐	๖๐,๐๐๐	๖๐,๐๐๐	๖๐,๐๐๐	ประชาชนมุสลิมมี มีความเข้าใจ สามารถปฏิบัติตน ในเดือนรอมฎอน ได้อย่างถูกต้อง ร้อยละ ๙๐	ประชาชนในท้องถิ่นได้ร่วม กันส่งเสริมสืบสานประเพณี ที่ดีงามของท้องถิ่นและของ ท้องถิ่น	กองการศึกษา
รวม	๑๔ โครงการ	-	-	๙๒๐,๐๐๐	๙๒๐,๐๐๐	๙๒๐,๐๐๐	๙๒๐,๐๐๐	๙๒๐,๐๐๐	-	-	-

รายละเอียดโครงการพัฒนา
แผนพัฒนาท้องถิ่น (พ.ศ. ๒๕๖๖ - ๒๕๗๐) แก้ไขครั้งที่ ๑/๒๕๖๖
เทศบาลตำบลต้นยางมีส

- ก. ยุทธศาสตร์ชาติ ๒๐ ปี ยุทธศาสตร์ที่ ๑ ด้านความมั่นคง
- ข. แผนพัฒนาเศรษฐกิจและสังคมแห่งชาติ ฉบับที่ ๑๓ หมายความว่า ๑๓ ไทยมีภาครัฐที่ทันสมัย มีประสิทธิภาพและตอบโจทย์ประชาชน
- ค. Sustainable Development Goals: SDGs เป้าหมายที่ ๑๖ ส่งเสริมสังคมที่สงบสุขและครอบคลุมเพื่อการพัฒนาที่ยั่งยืน ให้ทุกคนเข้าถึงความยุติธรรม และสร้างสถาบันที่มีประสิทธิภาพ รับผิดชอบ และครอบคลุมในทุกระดับ
- เป้าประสงค์ ๑๖.๖ พัฒนาสถาบันที่มีประสิทธิภาพ มีความรับผิดชอบ และโปร่งใสในทุกระดับ
- ง. ประเด็นพัฒนาจังหวัดนครราชสีมา ประเด็นการพัฒนาที่ ๒ พัฒนาคูณภาพชีวิตลดความเหลื่อมล้ำพัฒนา จัดการโครงสร้างพื้นฐานทรัพยากรธรรมชาติและสิ่งแวดล้อมอย่างเป็นระบบ
- นำไปสู่ความความมั่นคงและสันติสุขที่ยั่งยืน
- จ. ยุทธศาสตร์การพัฒนาขององค์กรปกครองส่วนท้องถิ่นในเขตจังหวัดนครราชสีมา ยุทธศาสตร์ที่ ๗ ด้านบริหารจัดการตามหลักธรรมาภิบาล
 - ๗. ยุทธศาสตร์การพัฒนาการบริหารจัดการตามหลักธรรมาภิบาล
 - ๗.๑ กลยุทธ์ พัฒนาความรู้ความสามารถ และคุณธรรมจริยธรรมแก่บุคลากรในองค์กร
 - (๑) แผนงานบริหารงานทั่วไป

ที่	โครงการ	วัตถุประสงค์	เป้าหมาย (ผลผลิตของโครงการ)	งบประมาณ					ตัวชี้วัด (KPI)	ผลที่คาดว่าจะได้รับ	หน่วยงาน รับผิดชอบหลัก
				๒๕๖๖ (บาท)	๒๕๖๗ (บาท)	๒๕๖๘ (บาท)	๒๕๖๙ (บาท)	๒๕๗๐ (บาท)			
๑	โครงการจัดกิจกรรมวันเทศบาล	เพื่อให้พนักงานเทศบาล ลูกจ้างและประชาชนในพื้นที่ ได้ร่วมทำกิจกรรมต่าง ๆ	พนักงานเทศบาลและลูกจ้าง และประชาชน	๑๐๐,๐๐๐	๑๐๐,๐๐๐	๑๐๐,๐๐๐	๑๐๐,๐๐๐	๑๐๐,๐๐๐	ผู้ที่เข้าร่วมกิจกรรม	ทำให้พนักงานเทศบาลและลูกจ้างมีความสามัคคีและร่วมทำกิจกรรมต่าง ๆ	สำนักปลัดเทศบาล
๒	โครงการส่งเสริมและพัฒนาประสิทธิภาพการปฏิบัติงานของบุคลากร	เพื่อให้คณะผู้บริหาร สมาชิกสภาเทศบาล พนักงานเทศบาล และลูกจ้าง ได้เข้ารับการฝึกอบรมด้านการใช้หลักคุณธรรมจริยธรรมเพื่อมาปรับใช้ในการปฏิบัติงาน	คณะผู้บริหาร สมาชิกสภาเทศบาล พนักงานเทศบาล และลูกจ้างเทศบาล	๓๐,๐๐๐	๓๐,๐๐๐	๓๐,๐๐๐	๓๐,๐๐๐	๓๐,๐๐๐	ได้พัฒนาทักษะ การเรียนรู้และการปฏิบัติงาน	ทำให้คณะผู้บริหาร สมาชิกสภาเทศบาล พนักงานเทศบาล และลูกจ้างได้รับความรู้และประสบการณ์เพิ่มขึ้น	สำนักปลัดเทศบาล

๗. ยุทธศาสตร์การพัฒนาด้านบริหารจัดการตามหลักธรรมาภิบาล

๗.๑ กลยุทธ์ พัฒนาความรู้ความสามารถ และคุณธรรมจริยธรรมแก่บุคลากรในองค์กร

(๑) แผนงานบริหารงานทั่วไป

ที่	โครงการ	วัตถุประสงค์	เป้าหมาย (ผลผลิตของโครงการ)	งบประมาณ					ตัวชี้วัด (KPI)	ผลที่คาดว่าจะได้รับ	หน่วยงาน รับผิดชอบหลัก
				๒๕๖๖ (บาท)	๒๕๖๗ (บาท)	๒๕๖๘ (บาท)	๒๕๖๙ (บาท)	๒๕๗๐ (บาท)			
๓	โครงการกฎหมายนำร่อง คู่มือขั้นตอนหยงมัส	เพื่อเสริมสร้างความรู้ความ เข้าใจเกี่ยวกับหลักกฎหมาย ทั่วไปให้กับเยาวชนต้นหยงมัส	เยาวชนในโรงเรียนเขตเทศบาล ๑.โรงเรียนราชประชานุเคราะห์ ๓๙ ๒.โรงเรียนต้นหยงมัส ๓.โรงเรียนดาราสุลาแลม	๕๐,๐๐๐	๕๐,๐๐๐	๕๐,๐๐๐	๕๐,๐๐๐	๕๐,๐๐๐	เยาวชนมีความรู้ ความเข้าใจในด้าน กฎหมายเพิ่มขึ้น ร้อยละ ๘๐	ทำให้เยาวชนผู้เข้าร่วมอบรม สามารถนำหลักกฎหมาย ไปใช้ในการดำเนินชีวิต ประจำวันได้อย่างถูกต้อง	กองยุทธศาสตร์ และงบประมาณ
๔	โครงการอบรมให้ความ รู้ตามพ.ร.บ.ข้อมูลข่าว สารของราชการ พ.ศ.๒๕๕๐"	เพื่อให้ผู้เข้าร่วมกิจกรรม ตระหนักถึงความสำคัญของ การมีคุณธรรม จริยธรรม ความโปร่งใสในการทำงาน	ผู้เข้าร่วมอบรม จำนวน ๙๐ คน	๓๐,๐๐๐	๓๐,๐๐๐	๓๐,๐๐๐	๓๐,๐๐๐	๓๐,๐๐๐	ร้อยละของผู้เข้า อบรมมีความรู้และ พึงพอใจเพิ่มขึ้น	ทำให้ผู้เข้าร่วมกิจกรรมมี ความรู้เกี่ยวกับสิทธิในการ เข้าถึงข้อมูลข่าวสารตาม พระราชบัญญัติข้อมูล ข่าวสาร พ.ศ.๒๕๕๐	กองยุทธศาสตร์ และงบประมาณ
๕	โครงการไอทีเพื่อสังคม แห่งการเรียนรู้	เพื่อเพิ่มทักษะด้านการเรียนรู้ เทคโนโลยี IT แก่บุคลากรของ หน่วยงานและผู้ที่เกี่ยวข้อง	ประชาชนผู้สนใจในการเรียนรู้ ระบบการสื่อสารทาง อินเทอร์เน็ต จำนวน ๒๕ คน	๕๐,๐๐๐	๕๐,๐๐๐	๕๐,๐๐๐	๕๐,๐๐๐	๕๐,๐๐๐	ผู้สนใจในระบบ อินเทอร์เน็ตได้รับ การพัฒนาทักษะ	ทำให้ผู้สนใจเรียนรู้การสื่อ สารผ่านระบบออนไลน์ได้ รับการพัฒนา	กองยุทธศาสตร์ และงบประมาณ
๖	โครงการสนับสนุนการมี ส่วนร่วมของประชาชนใน การจัดเวทีประชาคมเพื่อ การจัดทำแผนพัฒนา ท้องถิ่น	เพื่อส่งเสริมกระบวนการมี ส่วนร่วมของภาคประชาชนในการ บริหารจัดการท้องถิ่นด้วยคน ในท้องถิ่นเพื่อแก้ไขปัญหา ของท้องถิ่น	จัดลำดับความสำคัญของโครงการ พัฒนาตามสภาพปัญหาและความ ต้องการของชุมชน	๓๐,๐๐๐	๓๐,๐๐๐	๓๐,๐๐๐	๓๐,๐๐๐	๓๐,๐๐๐	สามารถนำปัญหา และความต้องการ ของชุมชนมาบรรจุ ในแผนพัฒนา ท้องถิ่น	ภาคประชาชนมีส่วนร่วม ของในการบริหารจัดการ ท้องถิ่น ด้วยคนท้องถิ่น เพื่อท้องถิ่น ด้วยคนท้องถิ่น	กองยุทธศาสตร์ และงบประมาณ

๗. ยุทธศาสตร์การพัฒนาด้านบริหารจัดการตามหลักธรรมาภิบาล

๗.๑ กลยุทธ์ พัฒนาระบบการบริหารจัดการองค์กร สร้างทัศนคติที่ดีในการปฏิบัติงานเพื่อให้บริการประชาชนตามหลักธรรมาภิบาล

(๑) แผนงานบริหารงานทั่วไป

ที่	โครงการ	วัตถุประสงค์	เป้าหมาย (ผลผลิตของโครงการ)	งบประมาณ					ตัวชี้วัด (KPI)	ผลที่คาดว่าจะได้รับ	หน่วยงาน รับผิดชอบหลัก
				๒๕๖๖ (บาท)	๒๕๖๗ (บาท)	๒๕๖๘ (บาท)	๒๕๖๙ (บาท)	๒๕๗๐ (บาท)			
๗	โครงการเสริมสร้างศักยภาพ เครือข่ายศูนย์ยุติธรรมชุมชน	เพื่อเสริมสร้างศักยภาพของ คณะกรรมการศูนย์ยุติธรรม ชุมชนและเครือข่ายให้มีความรู้ และความเข้าใจในตัวบทบาท และอำนาจหน้าที่ในการ ปฏิบัติงาน	คณะกรรมการศูนย์ยุติธรรม ชุมชน เครือข่ายและ ประชาชนที่สนใจ จำนวน ๑๐๐ คน	๓๐,๐๐๐	๓๐,๐๐๐	๓๐,๐๐๐	๓๐,๐๐๐	๓๐,๐๐๐	๑.คณะกรรมการ ศูนย์ยุติธรรมชุมชน และเครือข่ายมี ความรู้ความเข้าใจใน บทบาทและอำนาจ หน้าที่การปฏิบัติงาน ๒.ประชาชนมีความ รู้ความเข้าใจบทบาท หน้าที่ของตนและ การปฏิบัติงานของ	เครือข่ายศูนย์ยุติธรรม ชุมชนมีความเข้มแข็ง และมีศักยภาพในการ ขับเคลื่อนสามารถดำเนิน งานได้อย่างมีประสิทธิภาพ	กองยุทธศาสตร์ และงบประมาณ
๘	โครงการออกเยี่ยม ผู้ช้าระภาษีที่ได้รับผล กระทบ	เพื่อเป็นขวัญกำลังใจและ สร้างแรงกระตุ้นให้ผู้ที่อยู่ ในข่ายต้องชำระภาษี ซึ่ง ได้รับผลกระทบ มีกำลังใจ ที่จะทำงานหรือประกอบ การได้ต่อไป	ผู้อยู่ในข่ายต้องชำระภาษี ทุกรายมีความพึงพอใจในการ ให้บริการ	๑๐,๐๐๐	๑๐,๐๐๐	๑๐,๐๐๐	๑๐,๐๐๐	๑๐,๐๐๐	เกิดความพึงพอใจ ของผู้เข้ารับ บริการมากขึ้น	ทำให้ผู้ที่อยู่ในข่ายต้อง ชำระภาษีมีขวัญกำลังใจ และเต็มใจที่จะชำระภาษี ให้กับเทศบาลตาม ระเบียบฯ	กองคลัง
๙	โครงการสร้างแรงจูงใจ ในการรับชำระภาษี ของประชาชน	เพื่อเป็นการสร้างแรงจูงใจ และกระตุ้นความรู้สึกลงถึง หน้าที่ของประชาชนใน การชำระภาษี	ผู้อยู่ในข่ายชำระภาษีภายใน เขตเทศบาลเข้าร่วมชำระภาษี ทุกราย	๑๐,๐๐๐	๑๐,๐๐๐	๑๐,๐๐๐	๑๐,๐๐๐	๑๐,๐๐๐	เกิดความพึงพอใจ ของผู้เข้ารับ บริการมากขึ้น และรายได้เพิ่มขึ้น	ทำให้ประชาชนผู้เสีย ภาษียินยอมพร้อมใจให้ ความร่วมมือในการยื่น แบบชำระภาษีเป็นไป อย่างเรียบร้อยทุกปี งบประมาณ	กองคลัง
รวม	๙ โครงการ	-	-	๓๕๐,๐๐๐	๓๕๐,๐๐๐	๓๕๐,๐๐๐	๓๕๐,๐๐๐	๓๕๐,๐๐๐	-	-	-

๗. ยุทธศาสตร์การพัฒนาการบริหารจัดการตามหลักธรรมาภิบาล

๗.๒ กลยุทธ์ พัฒนาการจัดการจัดหาเครื่องมือ เครื่องใช้ ตลอดจนสถานที่ในการปฏิบัติงาน ปรับปรุงระบบให้บริการที่ทันสมัย รวดเร็ว และมีประสิทธิภาพ

(๑) แผนงานบริหารงานทั่วไป

ที่	โครงการ	วัตถุประสงค์	เป้าหมาย (ผลผลิตของโครงการ)	งบประมาณ					ตัวชี้วัด (KPI)	ผลที่คาดว่าจะได้รับ	หน่วยงาน รับผิดชอบหลัก
				๒๕๖๖ (บาท)	๒๕๖๗ (บาท)	๒๕๖๘ (บาท)	๒๕๖๙ (บาท)	๒๕๗๐ (บาท)			
๑	โครงการจ้างบุคคลภายนอกปฏิบัติงานด้านทะเบียนราษฎร	เพื่อประสิทธิภาพในการปฏิบัติงาน	จ้างงานบุคลากรจำนวน ๒ คน	๒๑๖,๐๐๐	๒๑๖,๐๐๐	๒๑๖,๐๐๐	๒๑๖,๐๐๐	๒๑๖,๐๐๐	จำนวนผู้ปฏิบัติงานด้านทะเบียน	ทำให้การปฏิบัติหน้าที่มีประสิทธิภาพและรวดเร็วขึ้น	สำนักปลัดเทศบาล
๒	โครงการจ้างบุคคลภายนอกปฏิบัติงานด้านทะเบียนพาณิชย์	เพื่อประสิทธิภาพในการปฏิบัติงาน	จ้างงานบุคลากรจำนวน ๒ คน	๒๑๖,๐๐๐	๒๑๖,๐๐๐	๒๑๖,๐๐๐	๒๑๖,๐๐๐	๒๑๖,๐๐๐	จำนวนผู้ปฏิบัติงานด้านทะเบียนพาณิชย์	ทำให้การปฏิบัติหน้าที่มีประสิทธิภาพและรวดเร็วขึ้น	สำนักปลัดเทศบาล
๓	โครงการจ้างงานบุคคลภายนอกเพื่อปฏิบัติงานด้านธุรการ	เพื่อให้ระบบงานธุรการมีประสิทธิภาพมากยิ่งขึ้น	จ้างงานบุคคลภายนอกเพื่อปฏิบัติงานธุรการ	๒๑๖,๐๐๐	๒๑๖,๐๐๐	๒๑๖,๐๐๐	๒๑๖,๐๐๐	๒๑๖,๐๐๐	จ้างงานประชาชนในพื้นที่ จำนวน ๒ คน	ทำให้ระบบงานธุรการมีประสิทธิภาพมากยิ่งขึ้น	สำนักปลัดเทศบาล
๔	โครงการจ้างงานบุคคลภายนอกเพื่อปฏิบัติงานด้านงานการเจ้าหน้าที่	เพื่อให้ระบบงานการเจ้าหน้าที่มีประสิทธิภาพมากยิ่งขึ้น	จ้างงานบุคคลภายนอกเพื่อปฏิบัติงานการเจ้าหน้าที่	๒๑๖,๐๐๐	๒๑๖,๐๐๐	๒๑๖,๐๐๐	๒๑๖,๐๐๐	๒๑๖,๐๐๐	จ้างงานประชาชนในพื้นที่ จำนวน ๒ คน	ทำให้ระบบงานการเจ้าหน้าที่มีประสิทธิภาพมากยิ่งขึ้น	สำนักปลัดเทศบาล
๕	โครงการฝึกอบรมและทัศนศึกษาของคณะผู้บริหาร สมาชิกสภาเทศบาล พนักงานเทศบาล ลูกจ้างประจำ และพนักงานจ้าง	เพื่อส่งเสริมให้ คณะผู้บริหาร สมาชิกสภาเทศบาล พนักงานเทศบาล ลูกจ้างประจำ และพนักงานจ้าง มีประสบการณ์และพัฒนาตนเองเพิ่มขึ้น	จัดอบรมและศึกษาดูงาน คณะผู้บริหาร สมาชิกสภาเทศบาล พนักงานเทศบาล ลูกจ้างประจำ และพนักงานจ้าง	๖๐๐,๐๐๐	๖๐๐,๐๐๐	๖๐๐,๐๐๐	๖๐๐,๐๐๐	๖๐๐,๐๐๐	คณะผู้บริหาร สมาชิกฯ พนักงาน ลูกจ้างประจำ และพนักงานจ้าง	ทำให้คณะผู้บริหาร สมาชิกสภาเทศบาล พนักงานเทศบาล ลูกจ้างประจำ และพนักงานจ้าง ได้รับความรู้ และประสบการณ์เพิ่มขึ้น	สำนักปลัดเทศบาล

๗. ยุทธศาสตร์การพัฒนาการบริหารจัดการตามหลักธรรมาภิบาล

๗.๒ กลยุทธ์ พัฒนาการจัดการจัดหาเครื่องมือ เครื่องใช้ ตลอดจนสถานที่ในการปฏิบัติงาน ปรับปรุงระบบให้บริการที่ทันสมัย รวดเร็ว และมีประสิทธิภาพ

(๑) แผนงานบริหารงานทั่วไป

ที่	โครงการ	วัตถุประสงค์	เป้าหมาย (ผลผลิตของโครงการ)	งบประมาณ					ตัวชี้วัด (KPI)	ผลที่คาดว่าจะได้รับ	หน่วยงาน รับผิดชอบหลัก
				๒๕๖๖ (บาท)	๒๕๖๗ (บาท)	๒๕๖๘ (บาท)	๒๕๖๙ (บาท)	๒๕๗๐ (บาท)			
๖	โครงการช่วยเหลือประชาชนตามอำนาจหน้าที่ขององค์กรปกครองส่วนท้องถิ่น	เพื่อให้ความช่วยเหลือประชาชนที่ได้รับความเดือดร้อน หรือไม่สามารถช่วยเหลือตนเองได้	ประชาชนในเขตเทศบาล ตำบลตันหยงมัส	๕๐๐,๐๐๐	๕๐๐,๐๐๐	๕๐๐,๐๐๐	๕๐๐,๐๐๐	๕๐๐,๐๐๐	จำนวนประชาชนที่ได้รับความช่วยเหลือเดือน	ทำให้ความช่วยเหลือประชาชนมีประสิทธิภาพมากขึ้น	สำนักปลัดเทศบาล
๗	โครงการจ้างงานบุคคลภายนอกเพื่อช่วยงานบริการและเผยแพร่วิชาการ	เพื่อให้ระบบงานบริการและเผยแพร่วิชาการมีประสิทธิภาพมากยิ่งขึ้น	จ้างงานบุคคลภายนอกเพื่อช่วยงานบริการและเผยแพร่วิชาการ	๑๐๘,๐๐๐	๑๐๘,๐๐๐	๑๐๘,๐๐๐	๑๐๘,๐๐๐	๑๐๘,๐๐๐	จ้างงานประชาชนในพื้นที่ จำนวน ๑ คน	ทำให้ระบบงานบริการและเผยแพร่วิชาการมีประสิทธิภาพมากยิ่งขึ้น	กองยุทธศาสตร์และงบประมาณ
๘	โครงการปรับปรุงห้องประชาสัมพันธ์	เพื่อความสะดวกและความเป็นสัดส่วนในการติดต่อราชการของประชาชน	ดำเนินการปรับปรุงห้องประชาสัมพันธ์ของเทศบาลตำบลตันหยงมัส	๔๐๒,๙๐๐	๔๐๒,๙๐๐	๔๐๒,๙๐๐	๔๐๒,๙๐๐	๔๐๒,๙๐๐	ปรับปรุงห้องประชาสัมพันธ์แล้วเสร็จ	เกิดความสะดวกและความเป็นสัดส่วนในการติดต่อราชการของประชาชน	กองยุทธศาสตร์และงบประมาณ
๙	โครงการจ้างบุคคลภายนอกเพื่อช่วยงานด้านประชาสัมพันธ์และเผยแพร่การดำเนินงานของเทศบาล	เพื่อให้การดำเนินงานด้านการประชาสัมพันธ์ของเทศบาลเป็นไปอย่างคล่องตัว	จ้างบุคคลภายนอกเพื่อช่วยงานด้านประชาสัมพันธ์ จำนวน ๑ โครงการ	๒๑๖,๐๐๐	๒๑๖,๐๐๐	๒๑๖,๐๐๐	๒๑๖,๐๐๐	๒๑๖,๐๐๐	จ้างงานประชาชนในพื้นที่สร้างรายได้ จำนวน ๒ ราย	เป็นการเพิ่มประสิทธิภาพและเป็นช่องทางดำเนินงานด้านการเผยแพร่และประชาสัมพันธ์	กองยุทธศาสตร์และงบประมาณ
๑๐	โครงการจ้างบุคคลภายนอกเพื่อช่วยงานจัดทำแผนและงบประมาณ	เพื่อให้การจัดทำแผนและงบประมาณสามารถดำเนินการได้อย่างมีประสิทธิภาพ	จ้างบุคคลภายนอกเพื่อช่วยงานจัดทำแผนและงบประมาณ จำนวน ๑ โครงการ	๒๑๖,๐๐๐	๒๑๖,๐๐๐	๒๑๖,๐๐๐	๒๑๖,๐๐๐	๒๑๖,๐๐๐	จ้างงานประชาชนภายในพื้นที่จำนวน ๒ ราย	ทำให้การจัดทำแผนและงบประมาณมีประสิทธิภาพมากขึ้น	กองยุทธศาสตร์และงบประมาณ

๗. ยุทธศาสตร์การพัฒนาการบริหารจัดการตามหลักธรรมาภิบาล

๗.๒ กลยุทธ์ พัฒนาการจัดการจัดหาเครื่องมือ เครื่องใช้ ตลอดจนสถานที่ในการปฏิบัติงาน ปรับปรุงระบบให้บริการที่ทันสมัย รวดเร็ว และมีประสิทธิภาพ

(๑) แผนงานบริหารงานทั่วไป

ที่	โครงการ	วัตถุประสงค์	เป้าหมาย (ผลผลิตของโครงการ)	งบประมาณ					ตัวชี้วัด (KPI)	ผลที่คาดว่าจะได้รับ	หน่วยงาน รับผิดชอบหลัก
				๒๕๖๖ (บาท)	๒๕๖๗ (บาท)	๒๕๖๘ (บาท)	๒๕๖๙ (บาท)	๒๕๗๐ (บาท)			
๑๑	โครงการปรับปรุงศูนย์ข้อมูลข่าวสารเทศบาล ตำบลต้นหยงมัส	เพื่อเพิ่มช่องทางเผยแพร่ข้อมูลข่าวสารให้ประชาชนได้รับรู้ข่าวสารอย่างถูกต้อง	ศูนย์ข้อมูลข่าวสารเทศบาล ตำบลต้นหยงมัส จำนวน ๑ แห่ง	๕๐๐,๐๐๐	๕๐๐,๐๐๐	๕๐๐,๐๐๐	๕๐๐,๐๐๐	๕๐๐,๐๐๐	ปรับปรุงศูนย์ข้อมูลข่าวสารจำนวน ๑ แห่ง	ทำให้ประชาชนได้รับข้อมูลข่าวสารที่ไม่บิดเบือนจากข้อเท็จจริง	กองยุทธศาสตร์และงบประมาณ
๑๒	โครงการปรับปรุงหอกระจายข่าวไร้สาย	เพื่อเพิ่มประสิทธิภาพในการทำงานด้านงานประชาสัมพันธ์	ปรับปรุงหอกระจายข่าวไร้สาย จำนวน ๑๕ จุด	๕๐๐,๐๐๐	๕๐๐,๐๐๐	๕๐๐,๐๐๐	๕๐๐,๐๐๐	๕๐๐,๐๐๐	ปรับปรุงระบบหอกระจายข่าวแล้วเสร็จ ๑๕ จุด	ทำให้การทำงานด้านการประชาสัมพันธ์มีคุณภาพดีขึ้น	กองยุทธศาสตร์และงบประมาณ
๑๓	โครงการติดตั้งจุดกระจายเสียงแบบไร้สาย	เพื่อเป็นการประชาสัมพันธ์ให้ประชาชนรับทราบข่าวสารอย่างทั่วถึง	ติดตั้งจุดกระจายเสียง จำนวน ๑๐ จุด	๕๕๐,๐๐๐	๕๕๐,๐๐๐	๕๕๐,๐๐๐	๕๕๐,๐๐๐	๕๕๐,๐๐๐	ติดตั้งจุดกระจายเสียงไร้สายแล้วเสร็จ ๑๐ จุด	เพื่อเพิ่มประสิทธิภาพการปฏิบัติงานด้านประชาสัมพันธ์	กองยุทธศาสตร์และงบประมาณ
๑๔	โครงการติดตั้งจอแอลอีดี	เพื่อเป็นการประชาสัมพันธ์ให้ประชาชนรับทราบข่าวสารอย่างทั่วถึง	ติดตั้งจอแอลอีดี ขนาด ๓ x ๕ เมตร จำนวน ๑ จุด	๒,๐๐๐,๐๐๐	๒,๐๐๐,๐๐๐	๒,๐๐๐,๐๐๐	๒,๐๐๐,๐๐๐	๒,๐๐๐,๐๐๐	ติดตั้งจอแอลอีดีแล้วเสร็จ ๑ จุด	เพื่อเพิ่มประสิทธิภาพการปฏิบัติงานด้านประชาสัมพันธ์	กองยุทธศาสตร์และงบประมาณ
๑๕	โครงการปรับปรุงพัฒนาระบบสารสนเทศเพื่อปรับปรุงระบบ Wireless Lan	เพื่อใช้เป็นเครือข่ายเชื่อมโยงในการประสานงานและปฏิบัติงานภายในกองคลัง	ประชาชนเข้าร่วมชำระภาษีตามปฏิทินภาษีครอบคลุมทุกชุมชน	๓๐,๐๐๐	๓๐,๐๐๐	๓๐,๐๐๐	๓๐,๐๐๐	๓๐,๐๐๐	ระบบสารสนเทศในการให้บริการประชาชนได้รับความพึงพอใจมากขึ้น	ทำให้สามารถเชื่อมต่อระบบโครงข่ายงานต่าง ๆ ได้รวดเร็วยิ่งขึ้น	กองคลัง

๗. ยุทธศาสตร์การพัฒนาการบริหารจัดการตามหลักธรรมาภิบาล

๗.๒ กลยุทธ์ พัฒนาการจัดการจัดหาเครื่องมือ เครื่องใช้ ตลอดจนสถานที่ในการปฏิบัติงาน ปรับปรุงระบบให้บริการที่ทันสมัย รวดเร็ว และมีประสิทธิภาพ

(๑) แผนงานบริหารงานทั่วไป

ที่	โครงการ	วัตถุประสงค์	เป้าหมาย (ผลผลิตของโครงการ)	งบประมาณ					ตัวชี้วัด (KPI)	ผลที่คาดว่าจะได้รับ	หน่วยงาน รับผิดชอบหลัก
				๒๕๖๖ (บาท)	๒๕๖๗ (บาท)	๒๕๖๘ (บาท)	๒๕๖๙ (บาท)	๒๕๗๐ (บาท)			
๑๖	โครงการปรับปรุงสถานที่ เพื่อบริการรับชำระภาษีและค่าธรรมเนียมฯ	เพื่ออำนวยความสะดวกให้กับประชาชนที่มารับบริการชำระภาษีและค่าธรรมเนียม	ปรับปรุงสถานที่ให้บริการชำระภาษี จำนวน ๑ แห่ง	๓๐๐,๐๐๐	๓๐๐,๐๐๐	๓๐๐,๐๐๐	๓๐๐,๐๐๐	๓๐๐,๐๐๐	มีสถานที่ในการให้บริการแก่ประชาชนที่สะดวกขึ้น	ทำให้ประชาชนที่มารับบริการได้รับความพึงพอใจการบริการของเทศบาล	กองคลัง
๑๗	โครงการปรับปรุงแผนที่ภาษีเข้าสู่ระบบ L-TAX	เพื่อจัดระบบการจัดทำแผนที่ภาษีและทะเบียนทรัพย์สินด้วยระบบคอมพิวเตอร์ (L-TAX)	ปรับปรุงระบบการจัดทำแผนที่ภาษี จำนวน ๑ โครงการ	๕๐,๐๐๐	๕๐,๐๐๐	๕๐,๐๐๐	๕๐,๐๐๐	๕๐,๐๐๐	ปรับปรุงกระบวนการทำงานเกิดความคล่องตัวมากขึ้น	ทำให้เกิดระบบการจัดเก็บรายได้และภาษีให้มีการปฏิบัติงานที่มีประสิทธิภาพเพิ่มขึ้น	กองคลัง
๑๘	โครงการจ้างงานบุคคลภายนอกเพื่อช่วยปฏิบัติงานด้านการเงินและบัญชี	เพื่อให้งานด้านการเงินและบัญชีสามารถดำเนินการได้อย่างมีประสิทธิภาพ	จ้างงานบุคคลภายนอกเพื่อช่วยงานด้านการเงินและบัญชี จำนวน ๑ โครงการ	๒๑๖,๐๐๐	๒๑๖,๐๐๐	๒๑๖,๐๐๐	๒๑๖,๐๐๐	๒๑๖,๐๐๐	จ้างงานประชาชนในพื้นที่ จำนวน ๒ ราย	ทำให้ระบบการปฏิบัติงานภายในหน่วยงานเกิดประสิทธิภาพ	กองคลัง
๑๙	โครงการจ้างบุคคลภายนอกสำรวจภาคสนามเพื่อปรับปรุงแผนที่ภาษีและทะเบียนทรัพย์สิน	เพื่อจ้างบุคคลภายนอกออกสำรวจในการจัดเก็บข้อมูลแผนที่ภาษีและทะเบียนทรัพย์สินภายในเขตเทศบาลตำบลต้นหมิงมัส	มีการออกสำรวจพื้นที่ในการจัดทำแผนที่ภาษีทุกสัปดาห์	๓๒๔,๐๐๐	๓๒๔,๐๐๐	๓๒๔,๐๐๐	๓๒๔,๐๐๐	๓๒๔,๐๐๐	เกิดผลสำเร็จจากการออกสำรวจครอบคลุมพื้นที่มากยิ่งขึ้นและรายได้เพิ่มขึ้น	ทำให้เกิดประสิทธิภาพในการจัดเก็บข้อมูลแผนที่ภาษีและสร้างความเป็นธรรมให้กับผู้ชำระภาษีภายในเขตเทศบาล	กองคลัง

๗. ยุทธศาสตร์การพัฒนาด้านบริหารจัดการตามหลักธรรมาภิบาล

๗.๒ กลยุทธ์ พัฒนาการจัดการจัดหาเครื่องมือ เครื่องใช้ ตลอดจนสถานที่ในการปฏิบัติงาน ปรับปรุงระบบให้บริการที่ทันสมัย รวดเร็ว และมีประสิทธิภาพ

(๑) แผนงานบริหารงานทั่วไป

ที่	โครงการ	วัตถุประสงค์	เป้าหมาย (ผลผลิตของโครงการ)	งบประมาณ					ตัวชี้วัด (KPI)	ผลที่คาดว่าจะได้รับ	หน่วยงาน รับผิดชอบหลัก
				๒๕๖๖ (บาท)	๒๕๖๗ (บาท)	๒๕๖๘ (บาท)	๒๕๖๙ (บาท)	๒๕๗๐ (บาท)			
๒๐	โครงการออกหน่วยเคลื่อนที่จัดเก็บภาษี	เพื่อเพิ่มประสิทธิภาพในการให้บริการแก่ประชาชน ให้ได้รับความสะดวกรวดเร็ว และลดขั้นตอนในการปฏิบัติงาน	ประชาชนที่อยู่ในข่ายชำระภาษีเข้าร่วมชำระภาษีตามห้วงเวลาเป้าหมายที่กำหนดไว้	๓๐,๐๐๐	๓๐,๐๐๐	๓๐,๐๐๐	๓๐,๐๐๐	๓๐,๐๐๐	ผู้เข้ารับบริการมีจำนวนมากขึ้นจากผู้อยู่ในข่ายชำระภาษี	ทำให้ประชาชนได้รับการบริการที่สะดวก รวดเร็ว และลดระยะเวลาการจัดเก็บรายได้	กองคลัง
๒๑	โครงการชำระภาษีท้องถิ่นผ่านธนาคาร	เพื่อลดภาระค่าใช้จ่ายในการเดินทางไปชำระภาษีที่เทศบาลและลดขั้นตอนในการบริการประชาชน	ประชาชนที่อยู่ในข่ายชำระภาษีเข้าร่วมชำระภาษีตามห้วงเวลาเป้าหมายที่กำหนดไว้	๒๐,๐๐๐	๒๐,๐๐๐	๒๐,๐๐๐	๒๐,๐๐๐	๒๐,๐๐๐	ผู้เข้ารับบริการมีจำนวนมากขึ้นจากผู้อยู่ในข่ายชำระภาษี	ทำให้ประชาชนได้รับการบริการที่สะดวก รวดเร็ว และลดระยะเวลาการจัดเก็บรายได้	กองคลัง
๒๒	โครงการจ้างงานบุคคลภายนอกเพื่อปฏิบัติงานด้านพัสดุ	เพื่อปฏิบัติงานด้านพัสดุ	จำนวน ๒ อัตรา	๒๑๖,๐๐๐	๒๑๖,๐๐๐	๒๑๖,๐๐๐	๒๑๖,๐๐๐	๒๑๖,๐๐๐	สามารถจัดหาบุคลากร ปฏิบัติหน้าที่ดำเนินงานด้านพัสดุ จำนวน ๒ อัตรา	ระบบงานด้านพัสดุสามารถดำเนินการได้ถูกต้องตามกรอบครบถ้วน	กองคลัง
๒๓	โครงการจ้างงานบุคคลภายนอกเพื่อปฏิบัติงานด้านฝ่ายพัฒนารายได้งานจัดเก็บรายได้	เพื่อปฏิบัติงานด้านการจัดเก็บภาษีและค่าธรรมเนียมฯ และบันทึกข้อมูลลงในระบบ e - LAAS	จำนวน ๓ อัตรา	๓๒๔,๐๐๐	๓๒๔,๐๐๐	๓๒๔,๐๐๐	๓๒๔,๐๐๐	๓๒๔,๐๐๐	สามารถจัดหาบุคลากร ปฏิบัติหน้าที่จัดเก็บรายได้ พร้อมทั้งบันทึกข้อมูลลงในระบบ จำนวน -๓ อัตรา	สามารถจัดเก็บรายได้ตามที่กำหนดแผนการจัดเก็บไว้ และสามารถจัดเก็บได้ทั่วถึงและเป็นธรรม	กองคลัง

๗. ยุทธศาสตร์การพัฒนาการบริหารจัดการตามหลักธรรมาภิบาล

๗.๒ กลยุทธ์ พัฒนาการจัดการจัดหาเครื่องมือ เครื่องใช้ ตลอดจนสถานที่ในการปฏิบัติงาน ปรับปรุงระบบให้บริการที่ทันสมัย รวดเร็ว และมีประสิทธิภาพ

(๑) แผนงานบริหารงานทั่วไป

ที่	โครงการ	วัตถุประสงค์	เป้าหมาย (ผลผลิตของโครงการ)	งบประมาณ					ตัวชี้วัด (KPI)	ผลที่คาดว่าจะได้รับ	หน่วยงาน รับผิดชอบหลัก
				๒๕๖๖ (บาท)	๒๕๖๗ (บาท)	๒๕๖๘ (บาท)	๒๕๖๙ (บาท)	๒๕๗๐ (บาท)			
๒๔	โครงการจ้างงานบุคคล ภายนอกเพื่อปฏิบัติงานด้าน การจัดเก็บค่าธรรมเนียม และใบอนุญาต	เพื่อปฏิบัติงานด้านการจัดเก็บ ค่าธรรมเนียมและใบอนุญาต กองคลังมีผู้ปฏิบัติงานเพียงพอ	จำนวน ๑ อัตรา	๑๐๘,๐๐๐	๑๐๘,๐๐๐	๑๐๘,๐๐๐	๑๐๘,๐๐๐	๑๐๘,๐๐๐	มีการจัดทำทะเบียน คุมค่าธรรมเนียมได้ ครอบคลุมไม่น้อยกว่า ร้อยละ ๙๐	ทำให้งานจัดเก็บค่า ธรรมเนียมและใบอนุญาต มีประสิทธิภาพ ประสิทธิภาพ และบรรลุเป้าหมายที่วางไว้	กองคลัง
รวม	๒๔ โครงการ	-	-	๘,๐๗๔,๙๐๐	๘,๐๗๔,๙๐๐	๘,๐๗๔,๙๐๐	๘,๐๗๔,๙๐๐	๘,๐๗๔,๙๐๐	-	-	-

๗. ยุทธศาสตร์การพัฒนาการบริหารจัดการตามหลักธรรมาภิบาล

๗.๒ กลยุทธ์ พัฒนาการจัดการจัดหาเครื่องมือ เครื่องใช้ ตลอดจนสถานที่ในการปฏิบัติงาน ปรับปรุงระบบให้บริการที่ทันสมัย รวดเร็ว และมีประสิทธิภาพ

(๒) แผนงานการรักษาความสงบภายใน

ที่	โครงการ	วัตถุประสงค์	เป้าหมาย (ผลผลิตของโครงการ)	งบประมาณ					ตัวชี้วัด (KPI)	ผลที่คาดว่าจะได้รับ	หน่วยงาน รับผิดชอบหลัก
				๒๕๖๖ (บาท)	๒๕๖๗ (บาท)	๒๕๖๘ (บาท)	๒๕๖๙ (บาท)	๒๕๗๐ (บาท)			
๑	โครงการฝึกทบทวนพนักงานดับเพลิง	เพื่อทบทวนแผนการปฏิบัติงานให้เกิดความชำนาญมากยิ่งขึ้น	จำนวน ๒๔ คน	๕๐,๐๐๐	๕๐,๐๐๐	๕๐,๐๐๐	๕๐,๐๐๐	๕๐,๐๐๐	จำนวนพนักงานดับเพลิง	ทำให้เกิดความคล่องตัวในการปฏิบัติงาน	สำนักปลัดเทศบาล
๒	โครงการซ่อมแซมปรับปรุงกล้องวงจรปิดภายในเขตเทศบาล	เพื่อซ่อมแซมปรับปรุงกล้องวงจรปิดให้มีประสิทธิภาพเพิ่มขึ้น	จำนวน ๑ โครงการ	๑,๐๐๐,๐๐๐	๑,๐๐๐,๐๐๐	๑,๐๐๐,๐๐๐	๑,๐๐๐,๐๐๐	๑,๐๐๐,๐๐๐	จำนวนกล้องวงจรปิดที่ได้รับการปรับปรุง	สามารถเพิ่มประสิทธิภาพการปฏิบัติงาน	สำนักปลัดเทศบาล
๓	โครงการจ้างบริษัทรักษาความปลอดภัยบริเวณสำนักงานเทศบาล	เพื่อรักษาความปลอดภัยภายในบริเวณสำนักงาน	ดำเนินการจ้างบริษัทรักษาความปลอดภัย	๕๔๐,๐๐๐	๕๔๐,๐๐๐	๕๔๐,๐๐๐	๕๔๐,๐๐๐	๕๔๐,๐๐๐	ความปลอดภัยภายในสำนักงาน	ทำให้มีประสิทธิภาพในการรักษาความปลอดภัยสูงขึ้น	สำนักปลัดเทศบาล
๔	โครงการจ้างบุคคลภายนอกเพื่อปฏิบัติงานดับเพลิง	เพื่อเป็นการเพิ่มอัตรากำลังของพนักงานดับเพลิงในการปฏิบัติงานมีประสิทธิภาพยิ่งขึ้น	จำนวน ๑๒ คน	๑,๒๙๖,๐๐๐	๑,๒๙๖,๐๐๐	๑,๒๙๖,๐๐๐	๑,๒๙๖,๐๐๐	๑,๒๙๖,๐๐๐	สามารถสร้างอาชีพให้กับประชาชนในพื้นที่ได้	ประสิทธิภาพในการปฏิบัติหน้าที่ในการป้องกันและบรรเทาสาธารณภัยดีขึ้น	สำนักปลัดเทศบาล
๕	โครงการจ้างบุคคลภายนอกเพื่อปฏิบัติงานเทศกิจ	เพื่อเพิ่มประสิทธิภาพในการทำงาน	จำนวน ๕ อัตรา	๕๔๐,๐๐๐	๕๔๐,๐๐๐	๕๔๐,๐๐๐	๕๔๐,๐๐๐	๕๔๐,๐๐๐	สามารถสร้างอาชีพให้กับประชาชนในพื้นที่ได้	ทำให้การปฏิบัติหน้าที่มีประสิทธิภาพมากขึ้น	สำนักปลัดเทศบาล
รวม	๕ โครงการ	-	-	๓,๔๒๖,๐๐๐	๓,๔๒๖,๐๐๐	๓,๔๒๖,๐๐๐	๓,๔๒๖,๐๐๐	๓,๔๒๖,๐๐๐	-	-	-

๗. ยุทธศาสตร์การพัฒนาด้านบริหารจัดการตามหลักธรรมาภิบาล

๗.๒ กลยุทธ์ พัฒนาการจัดการจัดหาเครื่องมือ เครื่องใช้ ตลอดจนสถานที่ในการปฏิบัติงาน ปรับปรุงระบบให้บริการที่ทันสมัย รวดเร็ว และมีประสิทธิภาพ

(๓) แผนงานการศึกษา

ที่	โครงการ	วัตถุประสงค์	เป้าหมาย (ผลผลิตของโครงการ)	งบประมาณ					ตัวชี้วัด (KPI)	ผลที่คาดว่าจะได้รับ	หน่วยงาน รับผิดชอบหลัก
				๒๕๖๖ (บาท)	๒๕๖๗ (บาท)	๒๕๖๘ (บาท)	๒๕๖๙ (บาท)	๒๕๗๐ (บาท)			
๑	โครงการจ้างเหมาบริการบุคคลภายนอก เพื่อส่งเสริมงานด้านการศึกษา ศาสนา ประเพณี วัฒนธรรม และนันทนาการ	จ้างเหมาบุคคลภายนอก เพื่อปฏิบัติงานส่งเสริมการศึกษา ศาสนา ประเพณี วัฒนธรรม กีฬา และนันทนาการ	จ้างเหมาบุคคลภายนอก จำนวน ๑ โครงการ	๔๓๒,๐๐๐	๔๓๒,๐๐๐	๔๓๒,๐๐๐	๔๓๒,๐๐๐	๔๓๒,๐๐๐	จ้างเหมาบริการบุคคลภายนอก จำนวน ๔ คน	งานมีประสิทธิภาพมากขึ้น	กองการศึกษา
รวม	๑ โครงการ	-	-	๔๓๒,๐๐๐	๔๓๒,๐๐๐	๔๓๒,๐๐๐	๔๓๒,๐๐๐	๔๓๒,๐๐๐	-	-	-

๗. ยุทธศาสตร์การพัฒนาการบริหารจัดการตามหลักธรรมาภิบาล

๗.๒ กลยุทธ์ พัฒนาการจัดการจัดหาเครื่องมือ เครื่องใช้ ตลอดจนสถานที่ในการปฏิบัติงาน ปรับปรุงระบบให้บริการที่ทันสมัย รวดเร็ว และมีประสิทธิภาพ

(๔) แผนงานสาธารณสุข

ที่	โครงการ	วัตถุประสงค์	เป้าหมาย (ผลผลิตของโครงการ)	งบประมาณ					ตัวชี้วัด (KPI)	ผลที่คาดว่าจะได้รับ	หน่วยงาน รับผิดชอบหลัก
				๒๕๖๖ (บาท)	๒๕๖๗ (บาท)	๒๕๖๘ (บาท)	๒๕๖๙ (บาท)	๒๕๗๐ (บาท)			
๑	โครงการจ้างบุคคลภายนอกปฏิบัติงานด้านจัดเก็บค่าธรรมเนียมและใบอนุญาต	เพื่อพัฒนางานด้านการจัดเก็บค่าธรรมเนียมและใบอนุญาตให้มีประสิทธิภาพมากขึ้น	ผู้ปฏิบัติงานจัดเก็บค่าธรรมเนียมและใบอนุญาต	๒๑๖,๐๐๐	๒๑๖,๐๐๐	๒๑๖,๐๐๐	๒๑๖,๐๐๐	๒๑๖,๐๐๐	สามารถพัฒนางานจัดเก็บรายได้ให้มีประสิทธิภาพมากขึ้น	ทำให้การดำเนินงานจัดเก็บรายได้มีประสิทธิภาพมากขึ้น	กองสาธารณสุขฯ
๒	โครงการจ้างงานบุคคลภายนอกเพื่อดำเนินงานด้านพัสดุ	เพื่อพัฒนางานด้านพัสดุให้มีประสิทธิภาพเพิ่มมากขึ้น	ผู้ปฏิบัติงานด้านพัสดุ จำนวน ๑ อัตรา	๑๐๘,๐๐๐	๑๐๘,๐๐๐	๑๐๘,๐๐๐	๑๐๘,๐๐๐	๑๐๘,๐๐๐	สามารถพัฒนางานด้านพัสดุให้มีประสิทธิภาพมากขึ้น	ทำให้การดำเนินงานด้านพัสดุมีประสิทธิภาพมากขึ้น	กองสาธารณสุขฯ
รวม	๒ โครงการ	-	-	๓๒๔,๐๐๐	๓๒๔,๐๐๐	๓๒๔,๐๐๐	๓๒๔,๐๐๐	๓๒๔,๐๐๐	-	-	-

๗. ยุทธศาสตร์การพัฒนาการบริหารจัดการตามหลักธรรมาภิบาล

๗.๒ กลยุทธ์ พัฒนาการจัดการจัดหาเครื่องมือ เครื่องใช้ ตลอดจนสถานที่ในการปฏิบัติงาน ปรับปรุงระบบให้บริการที่ทันสมัย รวดเร็ว และมีประสิทธิภาพ

(๕) แผนงานสังคมสงเคราะห์

ที่	โครงการ	วัตถุประสงค์	เป้าหมาย (ผลผลิตของโครงการ)	งบประมาณ					ตัวชี้วัด (KPI)	ผลที่คาดว่าจะได้รับ	หน่วยงาน รับผิดชอบหลัก
				๒๕๖๖ (บาท)	๒๕๖๗ (บาท)	๒๕๖๘ (บาท)	๒๕๖๙ (บาท)	๒๕๗๐ (บาท)			
๑	โครงการจ้างบุคคลภายนอกเพื่อดำเนินงานด้านสังคมสงเคราะห์	เพื่อให้การบริการประชาชนในด้านสังคมสงเคราะห์ได้รับการบริการอย่างทั่วถึงและรวดเร็ว	สามารถสนับสนุนการสร้างงานให้กับประชาชนในพื้นที่เข้าร่วมโครงการให้บริการประชาชนจำนวน ๓ ราย	๓๒๔,๐๐๐	๓๒๔,๐๐๐	๓๒๔,๐๐๐	๓๒๔,๐๐๐	๓๒๔,๐๐๐	ประชาชนได้รับความช่วยเหลือด้านการบริการสังคมอย่างทั่วถึง	ประชาชนได้รับการดูแลด้านสวัสดิการขั้นพื้นฐานอย่างทั่วถึง	กองสวัสดิการฯ
รวม	๑ โครงการ	-	-	๓๒๔,๐๐๐	๓๒๔,๐๐๐	๓๒๔,๐๐๐	๓๒๔,๐๐๐	๓๒๔,๐๐๐	-	-	-

๗. ยุทธศาสตร์การพัฒนาการบริหารจัดการตามหลักธรรมาภิบาล

๗.๒ กลยุทธ์ พัฒนาการจัดการจัดหาเครื่องมือ เครื่องใช้ ตลอดจนสถานที่ในการปฏิบัติงาน ปรับปรุงระบบให้บริการที่ทันสมัย รวดเร็ว และมีประสิทธิภาพ

(๖) แผนงานเคหะและชุมชน

ที่	โครงการ	วัตถุประสงค์	เป้าหมาย (ผลผลิตของโครงการ)	งบประมาณ					ตัวชี้วัด (KPI)	ผลที่คาดว่าจะได้รับ	หน่วยงาน รับผิดชอบหลัก
				๒๕๖๖ (บาท)	๒๕๖๗ (บาท)	๒๕๖๘ (บาท)	๒๕๖๙ (บาท)	๒๕๗๐ (บาท)			
๑	โครงการจ้างงานบุคคลภายนอกเพื่อพัฒนางานรักษาความสะอาดและรักษาความสะอาดและเป็นระเบียบเรียบร้อยของบ้านเมือง	เพื่อพัฒนางานด้านรักษาความสะอาดให้มีประสิทธิภาพมากขึ้น	จ้างบุคคลภายนอกปฏิบัติงานด้านความสะอาด จำนวน ๑ โครงการ	๔,๗๕๒,๐๐๐	๔,๗๕๒,๐๐๐	๔,๗๕๒,๐๐๐	๔,๗๕๒,๐๐๐	๔,๗๕๒,๐๐๐	สามารถพัฒนางานด้านความสะอาดให้มีประสิทธิภาพมากขึ้น	ทำให้การดำเนินงานด้านความสะอาดมีประสิทธิภาพมากขึ้น	กองสาธารณสุขฯ
๒	โครงการจ้างบุคคลภายนอกปฏิบัติงานด้านงานสวนสาธารณะ	เพื่อปฏิบัติงานด้านงานสวนสาธารณะ	บุคลากรผู้ปฏิบัติงานด้านงานสวนสาธารณะ จำนวน ๙ อัตรา	๙๗๒,๐๐๐	๙๗๒,๐๐๐	๙๗๒,๐๐๐	๙๗๒,๐๐๐	๙๗๒,๐๐๐	ประชาชนวัยแรงงานในพื้นที่ได้รับการมีอาชีพ	ทำให้เพิ่มประสิทธิภาพในการปฏิบัติงานด้านสวนสาธารณะ	กองช่าง
๓	โครงการจ้างบุคคลภายนอกเพื่อดำเนินงานด้านพัสดุ	เพื่อพัฒนางานด้านพัสดุให้มีประสิทธิภาพเพิ่มมากขึ้น	ผู้ปฏิบัติงานด้านพัสดุ จำนวน ๑ อัตรา	๑๐๘,๐๐๐	๑๐๘,๐๐๐	๑๐๘,๐๐๐	๑๐๘,๐๐๐	๑๐๘,๐๐๐	สามารถพัฒนางานด้านพัสดุให้มีประสิทธิภาพมากขึ้น	ทำให้การดำเนินงานด้านพัสดุมีประสิทธิภาพมากขึ้น	กองช่าง
๔	โครงการจ้างบุคคลภายนอกเพื่อปฏิบัติงานด้านแบบและก่อสร้าง	เพื่อพัฒนางานด้านแบบและก่อสร้างให้มีประสิทธิภาพเพิ่มมากขึ้น	บุคลากรผู้ปฏิบัติงานด้านแบบแผนและก่อสร้าง จำนวน ๑ อัตรา	๑๐๘,๐๐๐	๑๐๘,๐๐๐	๑๐๘,๐๐๐	๑๐๘,๐๐๐	๑๐๘,๐๐๐	สามารถพัฒนา ด้านงานแบบแผนและก่อสร้างให้มีประสิทธิภาพมากขึ้น	ทำให้การดำเนินงานด้านแบบแผนและก่อสร้างมีประสิทธิภาพมากขึ้น	กองช่าง
รวม	๔ โครงการ	-	-	๕,๙๔๐,๐๐๐	๕,๙๔๐,๐๐๐	๕,๙๔๐,๐๐๐	๕,๙๔๐,๐๐๐	๕,๙๔๐,๐๐๐	-	-	-

๗. ยุทธศาสตร์การพัฒนาการบริหารจัดการตามหลักธรรมาภิบาล

๗.๒ กลยุทธ์ พัฒนาการจัดการจัดหาเครื่องมือ เครื่องใช้ ตลอดจนสถานที่ในการปฏิบัติงาน ปรับปรุงระบบให้บริการที่ทันสมัย รวดเร็ว และมีประสิทธิภาพ

(๗) แผนงานอุตสาหกรรมและการโยธา

ที่	โครงการ	วัตถุประสงค์	เป้าหมาย (ผลผลิตของโครงการ)	งบประมาณ					ตัวชี้วัด (KPI)	ผลที่คาดว่าจะได้รับ	หน่วยงาน รับผิดชอบหลัก
				๒๕๖๖ (บาท)	๒๕๖๗ (บาท)	๒๕๖๘ (บาท)	๒๕๖๙ (บาท)	๒๕๗๐ (บาท)			
๑	โครงการปรับปรุงห้องน้ำ สำนักงานเทศบาล	เพื่อให้บริการแก่ประชาชน ที่มาติดต่อราชการ	จำนวน ๑ โครงการ	๕๐๐,๐๐๐	๕๐๐,๐๐๐	๕๐๐,๐๐๐	๕๐๐,๐๐๐	๕๐๐,๐๐๐	จำนวนห้องน้ำ	ประชาชนได้รับความสะดวก และเป็นกิจจะลักษณะ	สำนักปลัด เทศบาล
๒	โครงการปรับปรุงอาคาร สำนักงานเทศบาลฯ	เพื่อเพิ่มประสิทธิภาพในการ ปฏิบัติงาน	จำนวน ๑ โครงการ	๒,๐๐๐,๐๐๐	๒,๐๐๐,๐๐๐	๒,๐๐๐,๐๐๐	๒,๐๐๐,๐๐๐	๒,๐๐๐,๐๐๐	อาคารสำนักงาน	ทำให้การปฏิบัติหน้าที่มี ประสิทธิภาพมากยิ่งขึ้น	สำนักปลัด เทศบาล
๓	โครงการปรับปรุงห้องปฏิบัติ งานปลัดเทศบาล	เพื่อความสะอาดและความ เป็นสัดส่วนในการปฏิบัติงาน	ดำเนินการปรับปรุงห้องปฏิบัติ งานปลัดเทศบาล	๗๑๓,๐๐๐	๗๑๓,๐๐๐	๗๑๓,๐๐๐	๗๑๓,๐๐๐	๗๑๓,๐๐๐	ปรับปรุงห้องปลัด เทศบาลแล้วเสร็จ	เกิดความคล่องตัวในการ ปฏิบัติงานมากยิ่งขึ้น	สำนักปลัด เทศบาล
๔	โครงการปรับปรุงห้องปฏิบัติ งานเลขาฯ นายกเทศมนตรี	เพื่อความสะอาดและความ เป็นสัดส่วนในการปฏิบัติงาน	ดำเนินการปรับปรุงห้องปฏิบัติ งานเลขาฯ นายกเทศมนตรี	๕๗๒,๐๐๐	๕๗๒,๐๐๐	๕๗๒,๐๐๐	๕๗๒,๐๐๐	๕๗๒,๐๐๐	ปรับปรุงห้องเลขาฯ นายกเทศมนตรี แล้วเสร็จ	เกิดความคล่องตัวในการ ปฏิบัติงานมากยิ่งขึ้น	สำนักปลัด เทศบาล
๕	โครงการปรับปรุงห้องปฏิบัติ งานที่ปรึกษานายกเทศมนตรี	เพื่อความสะอาดและความ เป็นสัดส่วนในการปฏิบัติงาน	ดำเนินการปรับปรุงห้องปฏิบัติ งานที่ปรึกษานายกเทศมนตรี	๕๗๒,๐๐๐	๕๗๒,๐๐๐	๕๗๒,๐๐๐	๕๗๒,๐๐๐	๕๗๒,๐๐๐	ปรับปรุงห้อง ที่ปรึกษานายก เทศมนตรีแล้วเสร็จ	เกิดความคล่องตัวในการ ปฏิบัติงานมากยิ่งขึ้น	สำนักปลัด เทศบาล
๖	โครงการปรับปรุงห้องน้ำ อาคารเอนกประสงค์	เพื่อให้บริการแก่ประชาชน	ปรับปรุงห้องน้ำอาคาร เอนกประสงค์	๕๐๐,๐๐๐	๕๐๐,๐๐๐	๕๐๐,๐๐๐	๕๐๐,๐๐๐	๕๐๐,๐๐๐	ปรับปรุงห้องน้ำ อาคารเอนกประสงค์ แล้วเสร็จ	ประชาชนได้รับความสะดวก และเป็นกิจจะลักษณะ	สำนักปลัด เทศบาล

๗. ยุทธศาสตร์การพัฒนาการบริหารจัดการตามหลักธรรมาภิบาล

๗.๒ กลยุทธ์ พัฒนาการจัดการจัดหาเครื่องมือ เครื่องใช้ ตลอดจนสถานที่ในการปฏิบัติงาน ปรับปรุงระบบให้บริการที่ทันสมัย รวดเร็ว และมีประสิทธิภาพ

(๗) แผนงานอุตสาหกรรมและการโยธา

ที่	โครงการ	วัตถุประสงค์	เป้าหมาย (ผลผลิตของโครงการ)	งบประมาณ					ตัวชี้วัด (KPI)	ผลที่คาดว่าจะได้รับ	หน่วยงาน รับผิดชอบหลัก
				๒๕๖๖ (บาท)	๒๕๖๗ (บาท)	๒๕๖๘ (บาท)	๒๕๖๙ (บาท)	๒๕๗๐ (บาท)			
๗	โครงการก่อสร้างอาคาร ละหมาด	เพื่อให้ผู้ที่มาติดต่อราชการ เจ้าหน้าที่ของเทศบาลได้มี สถานที่ประกอบศาสนกิจ	ดำเนินการก่อสร้างอาคาร ละหมาด	๑,๐๐๐,๐๐๐	๑,๐๐๐,๐๐๐	๑,๐๐๐,๐๐๐	๑,๐๐๐,๐๐๐	๑,๐๐๐,๐๐๐	ดำเนินการก่อสร้าง อาคารละหมาด แล้วเสร็จ	สามารถอำนวยความสะดวก ให้แก่เจ้าหน้าที่และประชาชน ในการประกอบศาสนกิจ	สำนักปลัด เทศบาล
๘	โครงการซ่อมแซมต่อเติม อาคารศูนย์พัฒนาเด็กเล็ก	เพื่อเพิ่มประสิทธิภาพในการ บริหารจัดการอาคาร ศูนย์พัฒนาเด็กเล็ก	ซ่อมแซม/ต่อเติม อาคารศูนย์พัฒนาเด็กเล็ก จำนวน ๑ หลัง (ตามแบบที่เทศบาลกำหนด)	๕๐,๐๐๐	๕๐,๐๐๐	๕๐,๐๐๐	๕๐,๐๐๐	๕๐,๐๐๐	ซ่อมแซม /ต่อเติมอาคารศูนย์ พัฒนาพัฒนาเด็ก เล็กแล้วเสร็จ ๑ แห่ง	ทำให้อาคารศูนย์พัฒนา เด็กเล็กพร้อมใช้งาน และเกิดประสิทธิภาพ มากยิ่งขึ้น	กองสวัสดิการฯ
๙	โครงการซ่อมแซมต่อเติมศูนย์ พัฒนาคุณภาพชีวิตและ ส่งเสริมอาชีพผู้สูงอายุ	เพื่อเพิ่มประสิทธิภาพในการ บริหารจัดการศูนย์พัฒนา คุณภาพชีวิตและส่งเสริม อาชีพผู้สูงอายุ	ซ่อมแซม/ต่อเติม ศูนย์พัฒนาคุณภาพชีวิต และส่งเสริมอาชีพผู้สูงอายุ จำนวน ๑ หลัง (ตามแบบที่เทศบาลกำหนด)	๑๐๐,๐๐๐	๑๐๐,๐๐๐	๑๐๐,๐๐๐	๑๐๐,๐๐๐	๑๐๐,๐๐๐	ซ่อมแซมต่อเติม ศูนย์พัฒนาคุณภาพ ชีวิตและส่งเสริม อาชีพผู้สูงอายุ	ทำให้อาคารศูนย์ คุณภาพชีวิตและ ส่งเสริมอาชีพผู้สูงอายุ มีความพร้อมในการ ใช้งาน	กองสวัสดิการฯ
๑๐	โครงการซ่อมแซมต่อเติมศูนย์ ฝึกอาชีพ	เพื่อเพิ่มประสิทธิภาพในการ บริหารจัดการศูนย์ฝึกอาชีพ	ซ่อมแซมต่อเติม ศูนย์ฝึกอาชีพ จำนวน ๑ หลัง (ตามแบบที่เทศบาลกำหนด)	๕๐,๐๐๐	๕๐,๐๐๐	๕๐,๐๐๐	๕๐,๐๐๐	๕๐,๐๐๐	ปรับปรุงซ่อมแซม ต่อเติม ศูนย์ฝึกอาชีพ แล้วเสร็จ ๑ แห่ง	ทำให้อาคารศูนย์ฝึก อาชีพมีความพร้อมใน การใช้งาน	กองสวัสดิการฯ
๑๑	โครงการจ้างงานบุคคล ภายนอกปฏิบัติงานด้านงาน สาธารณูปโภค	เพื่อปฏิบัติงานด้านงาน สาธารณูปโภค	บุคลากรผู้ปฏิบัติงาน ด้านงานสาธารณูปโภค จำนวน ๗ อัตรา	๗๕๖,๐๐๐	๗๕๖,๐๐๐	๗๕๖,๐๐๐	๗๕๖,๐๐๐	๗๕๖,๐๐๐	สร้างงานให้ประชาชน ในพื้นที่ได้ ประมาณ ๗ ราย	ทำให้มีประสิทธิภาพ ในการปฏิบัติงานมากขึ้น	กองช่าง

๗. ยุทธศาสตร์การพัฒนาการบริหารจัดการตามหลักธรรมาภิบาล

๗.๒ กลยุทธ์ พัฒนาการจัดการจัดหาเครื่องมือ เครื่องใช้ ตลอดจนสถานที่ในการปฏิบัติงาน ปรับปรุงระบบให้บริการที่ทันสมัย รวดเร็ว และมีประสิทธิภาพ

(๗) แผนงานอุตสาหกรรมและการโยธา

ที่	โครงการ	วัตถุประสงค์	เป้าหมาย (ผลผลิตของโครงการ)	งบประมาณ					ตัวชี้วัด (KPI)	ผลที่คาดว่าจะได้รับ	หน่วยงาน รับผิดชอบหลัก
				๒๕๖๖ (บาท)	๒๕๖๗ (บาท)	๒๕๖๘ (บาท)	๒๕๖๙ (บาท)	๒๕๗๐ (บาท)			
๑๒	โครงการก่อสร้างรางระบาย บริเวณอาคารงานป้องกันและ บรรเทาสาธารณภัย	เพื่อระบายน้ำออกจากบริเวณ อาคารงานป้องกันและบรรเทา สาธารณภัย	ก่อสร้างรางระบายน้ำ ขนาดกว้าง ๐.๖๐ เมตร ยาว ๙๑.๔๐ เมตร ลีกร้อย ๐.๖๐ เมตร	๓๗๔,๐๐๐	๓๗๔,๐๐๐	๓๗๔,๐๐๐	๓๗๔,๐๐๐	๓๗๔,๐๐๐	ก่อสร้างรางระบาย อาคารงานป้องกัน และบรรเทา สาธารณภัยแล้วเสร็จ	การระบายน้ำของอาคาร งานป้องกันและบรรเทา สาธารณภัยสามารถระบายน้ำ ได้ดี	สำนักปลัด เทศบาล
๑๓	โครงการปรับปรุงลาน เสริมเหล็กบริเวณอาคารงาน ป้องกันและบรรเทา สาธารณภัย	เพื่อความสะดวกในการ ปฏิบัติงานของเจ้าหน้าที่	ดำเนินการปรับปรุงลาน คอนกรีตเสริมเหล็กบริเวณ อาคารงานป้องกันและ บรรเทาสาธารณภัย	๓๖๗,๐๐๐	๓๖๗,๐๐๐	๓๖๗,๐๐๐	๓๖๗,๐๐๐	๓๖๗,๐๐๐	ดำเนินการปรับปรุง คอนกรีตเสริมเหล็ก บริเวณอาคารงาน ป้องกันและบรรเทา สาธารณภัยแล้วเสร็จ	การปฏิบัติงานของเจ้าหน้าที่ มีประสิทธิภาพมากขึ้น	สำนักปลัด เทศบาล
๑๔	โครงการต่อเติมอาคาร งานป้องกันและบรรเทา สาธารณภัย	เพื่อความเป็นสัดส่วนในการ ปฏิบัติงาน	ดำเนินการต่อเติมอาคาร งานป้องกันและบรรเทา สาธารณภัย	๑๑๑,๐๐๐	๑๑๑,๐๐๐	๑๑๑,๐๐๐	๑๑๑,๐๐๐	๑๑๑,๐๐๐	ดำเนินการต่อเติม อาคารงานป้องกัน และบรรเทา สาธารณภัย แล้วเสร็จ	เกิดความคล่องตัวในการปฏิบัติ งานมากยิ่งขึ้น	สำนักปลัด เทศบาล
๑๕	โครงการก่อสร้างอาคาร ห้องพักพนักงานดับเพลิง	เพื่อความเป็นสัดส่วนในการ ปฏิบัติงาน	ดำเนินการก่อสร้างอาคาร ห้องพักพนักงานดับเพลิง	๕๖๖,๐๐๐	๕๖๖,๐๐๐	๕๖๖,๐๐๐	๕๖๖,๐๐๐	๕๖๖,๐๐๐	ดำเนินการก่อสร้าง อาคารห้องพักนัก งานดับเพลิงแล้วเสร็จ	เกิดความคล่องตัวในการปฏิบัติ งานมากยิ่งขึ้น	สำนักปลัด เทศบาล
๑๖	โครงการก่อสร้างรั้วพร้อม ประตูอาคารงานป้องกันและ บรรเทาสาธารณภัย	เพื่อความเป็นสัดส่วนในการ ปฏิบัติงาน	ดำเนินการก่อสร้างรั้ว พร้อมประตูอาคารงาน ป้องกันและบรรเทา สาธารณภัย	๑,๓๖๙,๐๐๐	๑,๓๖๙,๐๐๐	๑,๓๖๙,๐๐๐	๑,๓๖๙,๐๐๐	๑,๓๖๙,๐๐๐	ดำเนินการการ พร้อมประตูอาคาร งานป้องกันและ บรรเทาสาธารณภัย แล้วเสร็จ	เกิดความป็นสัดส่วนในการ ปฏิบัติงาน	สำนักปลัด เทศบาล

๗. ยุทธศาสตร์การพัฒนาการบริหารจัดการตามหลักธรรมาภิบาล

๗.๒ กลยุทธ์ พัฒนาการจัดการจัดหาเครื่องมือ เครื่องใช้ ตลอดจนสถานที่ในการปฏิบัติงาน ปรับปรุงระบบให้บริการที่ทันสมัย รวดเร็ว และมีประสิทธิภาพ

(๗) แผนงานอุตสาหกรรมและการโยธา

ที่	โครงการ	วัตถุประสงค์	เป้าหมาย (ผลผลิตของโครงการ)	งบประมาณ					ตัวชี้วัด (KPI)	ผลที่คาดว่าจะได้รับ	หน่วยงาน รับผิดชอบหลัก
				๒๕๖๖ (บาท)	๒๕๖๗ (บาท)	๒๕๖๘ (บาท)	๒๕๖๙ (บาท)	๒๕๗๐ (บาท)			
๑๗	โครงการก่อสร้างโรงจอดรถหน้าอาคารสำนักงานเทศบาลตำบลตันหยงมัส	เพื่อความเป็นระเบียบในการจอดรถของผู้ที่มาติดต่อราชการ	ดำเนินการก่อสร้างโรงจอดรถหน้าอาคารสำนักงานเทศบาลตำบลตันหยงมัส	๕๙๕,๐๐๐	๕๙๕,๐๐๐	๕๙๕,๐๐๐	๕๙๕,๐๐๐	๕๙๕,๐๐๐	ดำเนินการก่อสร้างโรงจอดรถหน้าอาคารสำนักงานเทศบาลตำบลตันหยงมัสแล้วเสร็จ	ประชาชนที่มาติดต่อราชการได้รับความสะดวกสบายในการติดต่อราชการ	สำนักปลัดเทศบาล
๑๘	โครงการจ้างงานบุคคลภายนอกเพื่อช่วยงานสารบรรณและงานธุรการ	เพื่อให้ระบบงานสารบรรณและงานธุรการมีประสิทธิภาพมากยิ่งขึ้น	จ้างบุคคลภายนอก เพื่อช่วยงานสารบรรณและงานธุรการ จำนวน ๑ โครงการ	๑๐๘,๐๐๐	๑๐๘,๐๐๐	๑๐๘,๐๐๐	๑๐๘,๐๐๐	๑๐๘,๐๐๐	จ้างงานประชาชนในพื้นที่ จำนวน ๑ คน	ทำให้ระบบงานสารบรรณและงานธุรการมีประสิทธิภาพมากยิ่งขึ้น	กองช่าง
รวม	๑๘ โครงการ	-	-	๑๐,๓๐๓,๐๐๐	๑๐,๓๐๓,๐๐๐	๑๐,๓๐๓,๐๐๐	๑๐,๓๐๓,๐๐๐	๑๐,๓๐๓,๐๐๐	-	-	-

๗. ยุทธศาสตร์การพัฒนาการบริหารจัดการตามหลักธรรมาภิบาล

๗.๒ กลยุทธ์ พัฒนาการจัดการจัดหาเครื่องมือ เครื่องใช้ ตลอดจนสถานที่ในการปฏิบัติงาน ปรับปรุงระบบให้บริการที่ทันสมัย รวดเร็ว และมีประสิทธิภาพ

(๘) แผนงานการพาณิชย์

ที่	โครงการ	วัตถุประสงค์	เป้าหมาย (ผลผลิตของโครงการ)	งบประมาณ					ตัวชี้วัด (KPI)	ผลที่คาดว่าจะได้รับ	หน่วยงาน รับผิดชอบหลัก
				๒๕๖๖ (บาท)	๒๕๖๗ (บาท)	๒๕๖๘ (บาท)	๒๕๖๙ (บาท)	๒๕๗๐ (บาท)			
๑	โครงการปรับปรุงโรงฆ่าสัตว์เทศบาลตำบลต้นหมิงมัส	เพื่อพัฒนาสถานที่ให้มีมาตรฐานถูกต้องตามหลักการควบคุมด้านสัตว์บาล	ปรับปรุงโรงฆ่าสัตว์เทศบาลจำนวน ๑ แห่ง	๒๐๐,๐๐๐	๒๐๐,๐๐๐	๒๐๐,๐๐๐	๔๐๐,๐๐๐	๔๐๐,๐๐๐	ปรับปรุงโรงฆ่าสัตว์ให้มีประสิทธิภาพในการให้บริการ ๑ แห่ง	ทำให้เกิดประสิทธิภาพในการให้บริการแก่ประชาชน	กองสาธารณสุขฯ
๒	โครงการก่อสร้างรั้วโรงฆ่าสัตว์	เพื่อป้องกันสัตว์อื่นเข้ามาในบริเวณโรงฆ่าสัตว์	ก่อสร้างรั้วโรงฆ่าสัตว์	๘๓๓,๐๐๐	๘๓๓,๐๐๐	๘๓๓,๐๐๐	๘๓๓,๐๐๐	๘๓๓,๐๐๐	ก่อสร้างรั้วโรงฆ่าสัตว์แล้วเสร็จ	สามารถป้องกันสัตว์อื่นเข้ามาในบริเวณโรงฆ่าสัตว์	กองสาธารณสุขฯ
๓	โครงการก่อสร้างลานคอนกรีตเสริมเหล็กภายในโรงฆ่าสัตว์	เพื่อพัฒนาสถานที่ให้ได้มาตรฐาน	ก่อสร้างลานคอนกรีตเสริมเหล็กภายในโรงฆ่าสัตว์	๑,๒๒๐,๐๐๐	๑,๒๒๐,๐๐๐	๑,๒๒๐,๐๐๐	๑,๒๒๐,๐๐๐	๑,๒๒๐,๐๐๐	ก่อสร้างลานคอนกรีตเสริมเหล็กภายในโรงฆ่าสัตว์แล้วเสร็จ	สามารถพัฒนาสถานที่ให้ได้มาตรฐาน	กองสาธารณสุขฯ
๔	โครงการปรับปรุงอาคาร (โรงฆ่าวัว) เพื่อใช้เป็นที่พักสัตว์	เพื่อเพิ่มประสิทธิภาพในการบริหารจัดการสัตว์	ปรับปรุงอาคาร (โรงฆ่าวัว) เพื่อใช้เป็นที่พักสัตว์	๕๓๔,๐๐๐	๕๓๔,๐๐๐	๕๓๔,๐๐๐	๕๓๔,๐๐๐	๕๓๔,๐๐๐	ปรับปรุงอาคาร (โรงฆ่าวัว) เพื่อใช้เป็นที่พักสัตว์แล้วเสร็จ	ทำให้มีอาคารที่ใช้เป็นที่พักสัตว์ และมีประสิทธิภาพในการใช้งาน	กองสาธารณสุขฯ
๕	โครงการจัดสร้างที่ล้างรถ กองสาธารณสุขและสิ่งแวดล้อม	เพื่อเพิ่มประสิทธิภาพในการปฏิบัติงาน	จัดสร้างที่ล้างรถกองสาธารณสุขและสิ่งแวดล้อม	๒๓,๔๐๐	๒๓,๔๐๐	๒๓,๔๐๐	๒๓,๔๐๐	๒๓,๔๐๐	จัดสร้างที่ล้างรถ กองสาธารณสุขฯ แล้วเสร็จ	ทำให้การปฏิบัติงานมีประสิทธิภาพมากยิ่งขึ้น	กองสาธารณสุขฯ
๖	โครงการจัดทำคอกสัตว์เพื่อเตรียมการซื้อต	เพื่อจัดทำคอกสัตว์ในการเตรียมการซื้อตสุกร	จัดทำคอกสัตว์เพื่อเตรียมการซื้อต	๓๒,๐๐๐	๓๒,๐๐๐	๓๒,๐๐๐	๓๒,๐๐๐	๓๒,๐๐๐	จัดทำคอกสัตว์เพื่อเตรียมการซื้อตแล้วเสร็จ	ทำให้การปฏิบัติงานมีประสิทธิภาพและปลอดภัยมากขึ้น	กองสาธารณสุขฯ
รวม	๖ โครงการ	-	-	๒,๘๕๒,๔๐๐	๒,๘๕๒,๔๐๐	๒,๘๕๒,๔๐๐	๒,๘๕๒,๔๐๐	๒,๘๕๒,๔๐๐	-	-	-

๗. ยุทธศาสตร์การพัฒนาด้านบริหารจัดการตามหลักธรรมาภิบาล

๗.๔ กลยุทธ์ พัฒนาระบบการประชาสัมพันธ์ และเผยแพร่การดำเนินงานขององค์กรเพื่อรองรับประชาคมอาเซียน

(๑) แผนงานบริหารงานทั่วไป

ที่	โครงการ	วัตถุประสงค์	เป้าหมาย (ผลผลิตของโครงการ)	งบประมาณ					ตัวชี้วัด (KPI)	ผลที่คาดว่าจะได้รับ	หน่วยงาน รับผิดชอบหลัก
				๒๕๖๖ (บาท)	๒๕๖๗ (บาท)	๒๕๖๘ (บาท)	๒๕๖๙ (บาท)	๒๕๗๐ (บาท)			
๑	การจัดทำสื่อประชาสัมพันธ์ เช่น แผ่นพับ สติกเกอร์ คู่มือติดต่อราชการ ฯลฯ	เพื่อเป็นการประชาสัมพันธ์ ข้อมูลข่าวสารของเทศบาล ผ่านทางสื่อประชาสัมพันธ์	เอกสารสื่อประชาสัมพันธ์ จำนวน ๑ โครงการ	๕๐,๐๐๐	๕๐,๐๐๐	๕๐,๐๐๐	๕๐,๐๐๐	๕๐,๐๐๐	มีเอกสารใช้เป็นสื่อประชาสัมพันธ์ ทุกไตรมาส	เพื่อเพิ่มประสิทธิภาพ และช่องทางประชาสัมพันธ์ข้อมูลของเทศบาลผ่านทางสื่อประชาสัมพันธ์	กองยุทธศาสตร์ และงบประมาณ
๒	โครงการพัฒนา Website ของเทศบาล	เพื่อเพิ่มประสิทธิภาพในการประชาสัมพันธ์ข้อมูล ข่าวสารกิจกรรมของ ผ่านสื่ออิเล็กทรอนิกส์	ปรับปรุงเว็บไซต์เผยแพร่การดำเนินงานของเทศบาลทุกปี	๒๐,๐๐๐	๒๐,๐๐๐	๒๐,๐๐๐	๒๐,๐๐๐	๒๐,๐๐๐	พัฒนา/ปรับปรุง เว็บไซต์แล้วเสร็จ ปีละ ๑ ครั้ง	ทำให้ระบบ Website ของเทศบาลมีประสิทธิภาพยิ่งขึ้น	กองยุทธศาสตร์ และงบประมาณ
๓	โครงการจัดทำป้ายประชาสัมพันธ์ประจำชุมชน	เพื่อประชาสัมพันธ์ข้อมูล ข่าวสารให้ประชาชนรับทราบโดยทั่วถึง	ป้ายประชาสัมพันธ์ประจำชุมชน จำนวน ๗ ชุมชน	๑๔๕,๙๐๐	๑๔๕,๙๐๐	๑๔๕,๙๐๐	๑๔๕,๙๐๐	๑๔๕,๙๐๐	ติดตั้งป้ายประชาสัมพันธ์แล้วเสร็จ ๑ ป้าย/ชุมชน	ประชาชนสามารถรับทราบข้อมูลข่าวสารได้อย่างทั่วถึง	กองยุทธศาสตร์ และงบประมาณ
๔	โครงการการจัดทำวารสารเทศบาลตำบลต้นหยงมัส	เพื่อเผยแพร่ข้อมูลข่าวสารผ่านทางรายงานกิจการเทศบาลให้ประชาชนและหน่วยงานภายนอกรับทราบ	จัดทำวารสารเผยแพร่ประชาสัมพันธ์ โครงการ/กิจกรรมของเทศบาล อย่างน้อยปีละ ๑ ครั้ง	๕๐๐,๐๐๐	๕๐๐,๐๐๐	๕๐๐,๐๐๐	๕๐๐,๐๐๐	๕๐๐,๐๐๐	จัดทำวารสารเผยแพร่กิจกรรม โครงการของเทศบาล อย่างน้อยปีละ ๑ ครั้ง	เป็นการเพิ่มประสิทธิภาพ และเป็นช่องทางในการประชาสัมพันธ์	กองยุทธศาสตร์ และงบประมาณ
๕	โครงการจัดทำปฏิทินเทศบาล	เพื่อเผยแพร่ข้อมูลข่าวสารผ่านทางปฏิทินเทศบาลให้ประชาชนและหน่วยงานภายนอกรับทราบอย่างทั่วถึง	จัดทำปฏิทินเผยแพร่กิจกรรม โครงการของเทศบาลปีละ ๑ ครั้ง	๑๘๐,๐๐๐	๑๘๐,๐๐๐	๑๘๐,๐๐๐	๑๘๐,๐๐๐	๑๘๐,๐๐๐	มีการจัดทำปฏิทิน รายงานผลการดำเนินงานปีละ ๑ ครั้ง	เป็นการเพิ่มประสิทธิภาพ และเป็นช่องทางในการประชาสัมพันธ์	กองยุทธศาสตร์ และงบประมาณ

๗. ยุทธศาสตร์การพัฒนาด้านบริหารจัดการตามหลักธรรมาภิบาล

๗.๔ กลยุทธ์ พัฒนาระบบการประชาสัมพันธ์ และเผยแพร่การดำเนินงานขององค์กรเพื่อรองรับประชาคมอาเซียน

(๑) แผนงานบริหารงานทั่วไป

ที่	โครงการ	วัตถุประสงค์	เป้าหมาย (ผลผลิตของโครงการ)	งบประมาณ					ตัวชี้วัด (KPI)	ผลที่คาดว่าจะได้รับ	หน่วยงาน รับผิดชอบหลัก
				๒๕๖๖ (บาท)	๒๕๖๗ (บาท)	๒๕๖๘ (บาท)	๒๕๖๙ (บาท)	๒๕๗๐ (บาท)			
๖	โครงการประชาสัมพันธ์ การชำระภาษีและรับ ชำระภาษี	เพื่อเพิ่มประสิทธิภาพใน การจัดเก็บรายได้ตาม เป้าหมายที่วางไว้ให้ เหมาะสมกับสภาพความ เป็นจริง	ประชาชนเข้าร่วมชำระภาษี ตามปฏิทินภาษีครอบคลุม ทุกชุมชน	๑๐,๐๐๐	๑๐,๐๐๐	๑๐,๐๐๐	๑๐,๐๐๐	๑๐,๐๐๐	มีผู้มาชำระภาษี ตามกำหนดเวลา ที่วางไว้ไม่น้อย กว่าร้อยละ ๘๐	ทำให้มีช่องทางสื่อ ประชาสัมพันธ์สร้าง ความเข้าใจอันดีแก่ ประชาชนผู้มีหน้าที่ ชำระภาษี	กองคลัง
๗	โครงการติดตั้งป้าย ประชาสัมพันธ์	เพื่อประชาสัมพันธ์แนะนำ แนวทางการชำระภาษี และค่าธรรมเนียมต่าง ๆ	ติดตั้งป้ายประชาสัมพันธ์ให้ผู้ ชำระภาษีทราบตามกำหนด ห้วงเวลาการรับชำระภาษี จำนวน ๒ ป้าย	๓๐,๐๐๐	๓๐,๐๐๐	๓๐,๐๐๐	๓๐,๐๐๐	๓๐,๐๐๐	ผู้ชำระภาษีรับ ทราบห้วงเวลาใน การชำระภาษีได้ อย่างถูกต้อง	ทำให้เทศบาลมีความ สามารถในการจัดเก็บ รายได้จากภาษีได้เพิ่มขึ้น	กองคลัง
รวม	๗ โครงการ	-	-	๙๓๕,๙๐๐	๙๓๕,๙๐๐	๙๓๕,๙๐๐	๙๓๕,๙๐๐	๙๓๕,๙๐๐	-	-	-

รายละเอียดโครงการพัฒนา
 ที่นำมาจากแผนพัฒนาหมู่บ้าน/แผนชุมชน
 แผนพัฒนาท้องถิ่น (พ.ศ. ๒๕๖๖ - ๒๕๗๐) แก้ไขครั้งที่ ๑/๒๕๖๖
 เทศบาลตำบลต้นยางมีส์

- ก. ยุทธศาสตร์ชาติ ๒๐ ปี ยุทธศาสตร์ที่ ๒ ด้านการสร้างความสามารถในการแข่งขัน
- ข. แผนพัฒนาเศรษฐกิจและสังคมแห่งชาติ ฉบับที่ ๑๓ หมายเหตุที่ ๕ ประตุการค้ำการลงทุนและโลจิสติกส์
- ค. Sustainable Development Goals: SDGs เป้าหมายที่ ๙ สร้างโครงสร้างพื้นฐานที่ความทนทาน ส่งเสริม การพัฒนาอุตสาหกรรมที่ครอบคลุมและยั่งยืน และส่งเสริม นวัตกรรม / เป้าประสงค์ ๙.๑ พัฒนาโครงสร้างพื้นฐานที่มีคุณภาพ เชื่อถือได้ ยั่งยืนและมีความทนทาน ซึ่งรวมถึงโครงสร้างพื้นฐานของภูมิภาคและที่ข้ามเขตแดน เพื่อสนับสนุนการพัฒนาทางเศรษฐกิจ และความเป็นอยู่ที่ดีของมนุษย์ โดยมุ่งเป้าที่การเข้าถึงได้ในราคาที่จ่ายได้และเท่าเทียมสำหรับทุกคน
- ง.ประเด็นพัฒนาจังหวัดนราธิวาส ประเด็นการพัฒนาที่ ๒ พัฒนาคุณภาพชีวิตลดความเหลื่อมล้ำพัฒนา จัดการโครงสร้างพื้นฐานทรัพยากรธรรมชาติและสิ่งแวดล้อมอย่างเป็นระบบ นำไปสู่ความความมั่นคงและสันติสุขที่ยั่งยืน
- จ. ยุทธศาสตร์การพัฒนาขององค์กรปกครองส่วนท้องถิ่นในเขตจังหวัดนราธิวาส ยุทธศาสตร์ที่ ๑ ด้านโครงสร้างพื้นฐาน
 - ๑. ยุทธศาสตร์การพัฒนาด้านโครงสร้างพื้นฐาน

๑.๑ กลยุทธ์ บุกเบิก สร้าง ปรับปรุง บำรุงรักษาเส้นทางคมนาคม ระบบระบายน้ำ เขื่อนและพังกั้นน้ำ และจัดทำระบบสาธารณสุขปโภค/สาธารณสุขการ

(๑) แผนงานอุตสาหกรรมและการโยธา

ที่	โครงการ	วัตถุประสงค์	เป้าหมาย (ผลผลิตของโครงการ)	งบประมาณ					ตัวชี้วัด (KPI)	ผลที่คาดว่าจะได้รับ	หน่วยงาน รับผิดชอบหลัก
				๒๕๖๖ (บาท)	๒๕๖๗ (บาท)	๒๕๖๘ (บาท)	๒๕๖๙ (บาท)	๒๕๗๐ (บาท)			
๑	โครงการก่อสร้างคูระบายน้ำคอนกรีตเสริมเหล็ก ถนนระแงะมรรคา ๑๖	เพื่อให้ระบายน้ำได้ดีขึ้นในช่วงฤดูฝน และเดินทางสัญจรได้สะดวกขึ้น	ก่อสร้างคูระบายน้ำ คสล. กว้าง ๐.๖๐ เมตร ยาว ๖๒๐.๐๐ เมตร ลึกเฉลี่ยเริ่มต้น ๐.๖๐ เมตร	๒,๘๓๒,๐๐๐	๒,๘๓๒,๐๐๐	๒,๘๓๒,๐๐๐	๒,๘๓๒,๐๐๐	๒,๘๓๒,๐๐๐	ดำเนินการก่อสร้างคูระบายน้ำคอนกรีตเสริมเหล็ก ถนนระแงะมรรคา ๑๖ แล้วเสร็จ	ทำให้ระบายน้ำได้ดีขึ้นในช่วงฤดูฝน และเดินทางสัญจรได้สะดวกขึ้น	กองช่าง ชุมชนโรงเรียน แหลมทองวิทยา
๒	โครงการก่อสร้างคูระบายน้ำคอนกรีตเสริมเหล็ก ถนนเทศบาล ๘	เพื่อให้ระบายน้ำได้ดีขึ้นในช่วงฤดูฝน และเดินทางสัญจรได้สะดวกขึ้น	ก่อสร้างคูระบายน้ำ คสล. กว้าง ๐.๖๐ เมตร ยาว ๑,๕๐๐.๐๐ เมตร ลึกเฉลี่ยเริ่มต้น ๐.๖๐ เมตร	๕,๙๗๕,๐๐๐	๕,๙๗๕,๐๐๐	๕,๙๗๕,๐๐๐	๕,๙๗๕,๐๐๐	๕,๙๗๕,๐๐๐	ดำเนินการก่อสร้างคูระบายน้ำคอนกรีตเสริมเหล็ก ถนนเทศบาล ๘ แล้วเสร็จ	ทำให้ระบายน้ำได้ดีขึ้นในช่วงฤดูฝน และเดินทางสัญจรได้สะดวกขึ้น	กองช่าง ชุมชนโรงเรียน ดารุสลาม

๑. ยุทธศาสตร์การพัฒนาด้านโครงสร้างพื้นฐาน

๑.๑ กลยุทธ์ บุกเบิก สร้าง ปรับปรุง บำรุงรักษาเส้นทางคมนาคม ระบบระบายน้ำ เชื้อเพลิงและพลังงาน และจัดทำระบบสาธารณสุข/สาธารณสุขการ

(๑) แผนงานอุตสาหกรรมและการโยธา

ที่	โครงการ	วัตถุประสงค์	เป้าหมาย (ผลผลิตของโครงการ)	งบประมาณ					ตัวชี้วัด (KPI)	ผลที่คาดว่าจะได้รับ	หน่วยงาน รับผิดชอบหลัก
				๒๕๖๖ (บาท)	๒๕๖๗ (บาท)	๒๕๖๘ (บาท)	๒๕๖๙ (บาท)	๒๕๗๐ (บาท)			
๓	โครงการก่อสร้างฝายระบายน้ำ ถนนเทศบาล ๘ (ฝั่งป้อมเอสโซ่)	เพื่อให้ระบายน้ำได้ดีขึ้นในช่วงฤดูฝน และเดินทางสัญจรได้สะดวกขึ้น	ก่อสร้างฝายระบายน้ำ กว้าง ๑.๐๐ เมตร ยาว ๒๕.๐๐ เมตร หนา ๐.๓๐ เมตร หรือพื้นที่ไม่น้อยกว่า ๒๕.๐๐ ตารางเมตร	๓๔๖,๐๐๐	๓๔๖,๐๐๐	๓๔๖,๐๐๐	๓๔๖,๐๐๐	๓๔๖,๐๐๐	ดำเนินการก่อสร้าง ฝายระบายน้ำ ถนนเทศบาล ๘ แล้วเสร็จ	ทำให้ระบายน้ำได้ดีขึ้นในช่วงฤดูฝน และเดินทางสัญจรได้สะดวกขึ้น	กองช่าง ชุมชนโรงเรียน คารุสสลาม
รวม	๓ โครงการ	-	-	๙,๑๕๓,๐๐๐	๙,๑๕๓,๐๐๐	๙,๑๕๓,๐๐๐	๙,๑๕๓,๐๐๐	๙,๑๕๓,๐๐๐	-	-	-

รายละเอียดโครงการพัฒนา
 ที่นำมาจากแผนพัฒนาหมู่บ้าน/แผนชุมชน
 แผนพัฒนาท้องถิ่น (พ.ศ. ๒๕๖๖ - ๒๕๗๐) แก้ไขครั้งที่ ๑/๒๕๖๖
 เทศบาลตำบลต้นยางมีส

- ก. ยุทธศาสตร์ชาติ ๒๐ ปี ยุทธศาสตร์ที่ ๓ ด้านการพัฒนาและเสริมสร้างศักยภาพทรัพยากรมนุษย์
- ข. แผนพัฒนาเศรษฐกิจและสังคมแห่งชาติ ฉบับที่ ๑๓ หมายความว่า ๙ ไทยมีความยากจนข้ามรุ่นลดลง และมีความคุ้มครองทางสังคมที่เพียงพอ เหมาะสม
- ค. Sustainable Development Goals: SDGs เป้าหมายที่ ๑ ยุติความยากจนในทุกที่ / เป้าประสงค์ ๑.๒ ภายในปี ๒๕๗๓ ลดสัดส่วนชาย หญิง และเด็กในทุกช่วงวัย ที่อยู่ภายใต้ความยากจนในทุกระดับ ตามนิยามของแต่ละประเทศ ให้ลดลงอย่างน้อยครึ่งหนึ่ง
- ง. ประเด็นพัฒนาจังหวัดนครราชสีมา ประเด็นการพัฒนาที่ ๒ พัฒนาคุณภาพชีวิตลดความเหลื่อมล้ำพัฒนา จัดการโครงสร้างพื้นฐานทรัพยากรธรรมชาติและสิ่งแวดล้อมอย่างเป็นระบบ นำไปสู่ความความมั่นคงและสันติสุขที่ยั่งยืน
- จ. ยุทธศาสตร์การพัฒนาขององค์กรปกครองส่วนท้องถิ่นในเขตจังหวัดนครราชสีมา ยุทธศาสตร์ที่ ๒ ด้านงานส่งเสริมคุณภาพชีวิต
๒. ยุทธศาสตร์การพัฒนาด้านงานส่งเสริมคุณภาพชีวิต
- ๒.๑ กลยุทธ์ ส่งเสริมการพัฒนาคุณภาพชีวิตและสนับสนุนการสร้างงานสร้างอาชีพให้กับผู้ด้อยโอกาสทางสังคมและประชาชนในท้องถิ่น
- (๑) แผนงานสร้างความเข้มแข็งชุมชน

ที่	โครงการ	วัตถุประสงค์	เป้าหมาย (ผลผลิตของโครงการ)	งบประมาณและที่ผ่านมา					ตัวชี้วัด (KPI)	ผลที่คาดว่าจะได้รับ	หน่วยงาน รับผิดชอบหลัก
				๒๕๖๖ (บาท)	๒๕๖๗ (บาท)	๒๕๖๘ (บาท)	๒๕๖๙ (บาท)	๒๕๗๐ (บาท)			
๑	โครงการอบรมอาชีพให้แก่ กลุ่มแม่บ้าน	เพื่อส่งเสริมอาชีพให้ กลุ่มแม่บ้านมีอาชีพเสริม เพิ่มรายได้	กลุ่มแม่บ้านผู้เข้าร่วม โครงการจากจำนวน ๗ ชุมชน	๓๐,๐๐๐	๓๐,๐๐๐	๓๐,๐๐๐	๓๐,๐๐๐	๓๐,๐๐๐	กลุ่มแม่บ้านได้รับ การฝึกอบรมเพื่อ พึ่งตนเองได้ไม่ น้อยกว่าร้อยละ ๕๐	กลุ่มแม่บ้านที่สนใจสามารถ มีรายได้เพิ่มขึ้นและมี ความเป็นอยู่ที่ดี	กองสวัสดิการสังคม ชุมชนโรงพยาบาลนคร ต้นยางมีส
๒	โครงการฝึกอบรมอาชีพ ช่างตัดผม	เพื่อส่งเสริมอาชีพให้ ประชาชนมีอาชีพเสริม เพิ่มรายได้	ประชาชนผู้เข้าร่วมโครงการ จากจำนวน ๗ ชุมชน	๒๐,๐๐๐	๒๐,๐๐๐	๒๐,๐๐๐	๒๐,๐๐๐	๒๐,๐๐๐	ประชาชนได้รับ การฝึกอบรมเพื่อ พึ่งตนเองได้ไม่ น้อยกว่าร้อยละ ๕๐	ประชาชนที่สนใจสามารถ มีรายได้เพิ่มขึ้นและมี ความเป็นอยู่ที่ดี	กองสวัสดิการสังคม ชุมชนโรงพยาบาลนคร ต้นยางมีส
๓	โครงการฝึกอบรมอาชีพให้แก่ เยาวชน สตรี และคนว่างงาน	เพื่อส่งเสริมอาชีพให้ เยาวชน สตรี และคน ว่างงาน มีอาชีพเสริม เพิ่มรายได้	เยาวชน สตรี และคนว่าง งานเข้าร่วมโครงการ จากจำนวน ๗ ชุมชน	๓๐,๐๐๐	๓๐,๐๐๐	๓๐,๐๐๐	๓๐,๐๐๐	๓๐,๐๐๐	เยาวชน สตรี และคนว่างงาน ได้รับการฝึกอบรมเพื่อ พึ่งตนเองได้ไม่ น้อยกว่าร้อยละ ๕๐	ผู้สนใจเข้าร่วมโครงการ สามารถมีรายได้เพิ่มขึ้นและ มีความเป็นอยู่ที่ดี	กองสวัสดิการสังคม ชุมชนโรงพยาบาลนคร ต้นยางมีส
รวม	๓ โครงการ	-	-	๘๐,๐๐๐	๘๐,๐๐๐	๘๐,๐๐๐	๘๐,๐๐๐	๘๐,๐๐๐	-	-	-

รายละเอียดโครงการพัฒนา
 ที่นำมาจากแผนพัฒนาหมู่บ้าน/แผนชุมชน
 แผนพัฒนาท้องถิ่น (พ.ศ. ๒๕๖๖ - ๒๕๗๐) แก้ไขครั้งที่ ๑/๒๕๖๖
 เทศบาลตำบลต้นหยงมัส

- ก. ยุทธศาสตร์ชาติ ๒๐ ปี ยุทธศาสตร์ที่ ๓ ด้านการพัฒนาและเสริมสร้างศักยภาพทรัพยากรมนุษย์
- ข. แผนพัฒนาเศรษฐกิจและสังคมแห่งชาติ ฉบับที่ ๑๓ หมวดหมายที่ ๔ ไทยเป็นศูนย์กลางทางการแพทย์และสุขภาพมูลค่าสูง
- ค. Sustainable Development Goals: SDGs เป้าหมายที่ ๓ สร้างหลักประกันว่าคนมีชีวิตที่สุขภาพดีและส่งเสริมสวัสดิภาพสำหรับทุกคนในทุกวัย / เป้าประสงค์ ๓.๔ ลดการตายก่อนวัยอันควรจากโรคไม่ติดต่อให้ลดลงหนึ่งในสามผ่านทางการป้องกันและรักษาโรค และสนับสนุนสุขภาพจิตและความเป็นอยู่ที่ดี ภายในปี ๒๕๗๓
- ง. ประเด็นพัฒนาจังหวัดนราธิวาส ประเด็นการพัฒนาที่ ๒ พัฒนาคุณภาพชีวิตลดความเหลื่อมล้ำพัฒนา จัดการโครงสร้างพื้นฐานทรัพยากรธรรมชาติและสิ่งแวดล้อมอย่างเป็นระบบ นำไปสู่ความความมั่นคงและสันติสุขที่ยั่งยืน
- จ. ยุทธศาสตร์การพัฒนาขององค์กรปกครองส่วนท้องถิ่นในเขตจังหวัดนราธิวาส ยุทธศาสตร์ที่ ๒ ด้านงานส่งเสริมคุณภาพชีวิต
 - ๒. ยุทธศาสตร์การพัฒนาด้านงานส่งเสริมคุณภาพชีวิต
 - ๒.๔ กลยุทธ์ ส่งเสริมการออกกำลังกาย การกีฬา และนันทนาการ

(๑) แผนงานการศึกษา วัฒนธรรม และนันทนาการ

ที่	โครงการ	วัตถุประสงค์	เป้าหมาย (ผลผลิตของโครงการ)	งบประมาณและที่ผ่านมา					ตัวชี้วัด (KPI)	ผลที่คาดว่าจะได้รับ	หน่วยงาน รับผิดชอบหลัก
				๒๕๖๖ (บาท)	๒๕๖๗ (บาท)	๒๕๖๘ (บาท)	๒๕๖๙ (บาท)	๒๕๗๐ (บาท)			
๑	โครงการกีฬาสามัคคี ภายในเขตเทศบาล	เพื่อสร้างความสามัคคี ของประชาชนในเขต เทศบาล	ดำเนินการจัดกีฬาสาม ัคคีภายในเขตเทศบาล	๕๐,๐๐๐	๕๐,๐๐๐	๕๐,๐๐๐	๕๐,๐๐๐	๕๐,๐๐๐	ประชาชนผู้เข้าร่วมโครงการ มีความพึงพอใจในการดำเนิน กิจกรรม	ประชาชนและ เยาวชนทุกคนเกิด ความรักสามัคคี ปรองดองในหมู่คณะ	กองการศึกษา ชุมชนตลาดกลาง ผลไม้
รวม	๑ โครงการ	-	-	๕๐,๐๐๐	๕๐,๐๐๐	๕๐,๐๐๐	๕๐,๐๐๐	๕๐,๐๐๐	-	-	-

รายละเอียดโครงการพัฒนา
ที่นำมาจากแผนพัฒนาหมู่บ้าน/แผนชุมชน
แผนพัฒนาท้องถิ่น (พ.ศ. ๒๕๖๖ - ๒๕๗๐) แก้ไขครั้งที่ ๑/๒๕๖๖
เทศบาลตำบลต้นยางมีส

- ก. ยุทธศาสตร์ชาติ ๒๐ ปี ยุทธศาสตร์ที่ ๑ ด้านความมั่นคง
- ข. แผนพัฒนาเศรษฐกิจและสังคมแห่งชาติ ฉบับที่ ๑๓ หมายความว่า ๑๓ ไทยมีภาครัฐที่ทันสมัย มีประสิทธิภาพและตบโจทย์ประชาชน
- ค. Sustainable Development Goals: SDGs เป้าหมายที่ ๑๖ ส่งเสริมสังคมที่สงบสุขและครอบคลุมเพื่อการพัฒนาที่ยั่งยืน ให้ทุกคนเข้าถึงความยุติธรรม และสร้างสถาบันที่มีประสิทธิภาพ รับผิดชอบ และครอบคลุมในทุกระดับ
- เป้าประสงค์ ๑๖.๖ พัฒนาสถาบันที่มีประสิทธิภาพ มีความรับผิดชอบ และโปร่งใสในทุกระดับ
- ง. ประเด็นพัฒนาจังหวัดนราธิวาส ประเด็นการพัฒนาที่ ๒ พัฒนาคุณภาพชีวิตลดความเหลื่อมล้ำพัฒนา จัดการโครงสร้างพื้นฐานทรัพยากรธรรมชาติและสิ่งแวดล้อมอย่างเป็นระบบ นำไปสู่ความความมั่นคงและสันติสุขที่ยั่งยืน
- จ. ยุทธศาสตร์การพัฒนาขององค์กรปกครองส่วนท้องถิ่นในเขตจังหวัดนราธิวาส ยุทธศาสตร์ที่ ๖ ด้านศิลปะ วัฒนธรรม จารีตประเพณีและภูมิปัญญาท้องถิ่น
 - ๖. ยุทธศาสตร์การพัฒนาด้านศิลปะ วัฒนธรรม จารีตประเพณีและภูมิปัญญาท้องถิ่น
 - ๖.๓ กลยุทธ์ ส่งเสริมและสนับสนุนการพัฒนาคุณธรรม จริยธรรม ของเด็ก เยาวชน และประชาชน

(๑) แผนงานการศึกษา

ที่	โครงการ	วัตถุประสงค์	เป้าหมาย (ผลผลิตของโครงการ)	งบประมาณและที่ผ่านมา					ตัวชี้วัด (KPI)	ผลที่คาดว่าจะได้รับ	หน่วยงาน รับผิดชอบหลัก
				๒๕๖๖ (บาท)	๒๕๖๗ (บาท)	๒๕๖๘ (บาท)	๒๕๖๙ (บาท)	๒๕๗๐ (บาท)			
๑	โครงการอบรมจริยธรรมและ คุณธรรมแก่เยาวชน	เพื่อสร้างจิตสำนึกในการ อยู่ร่วมกันในสังคม	เยาวชนผู้เข้าร่วมโครงการ จำนวน ๕๐ คน	๓๐,๐๐๐	๓๐,๐๐๐	๓๐,๐๐๐	๓๐,๐๐๐	๓๐,๐๐๐	สร้างจิตสำนึกให้ เยาวชนมีคุณธรรม และจริยธรรม เพิ่มขึ้น	ทำให้เยาวชนมีความคิด รับผิดชอบต่อตนเอง สังคม และรู้จักหน้าที่ ของตน	กองการศึกษา ชุมชนตลาดกลาง ผลไม้
รวม	๑ โครงการ	-	-	๓๐,๐๐๐	๓๐,๐๐๐	๓๐,๐๐๐	๓๐,๐๐๐	๓๐,๐๐๐	-	-	-

รายละเอียดโครงการพัฒนา
 ที่นำมาจากแผนพัฒนาหมู่บ้าน/แผนชุมชน
 แผนพัฒนาท้องถิ่น (พ.ศ. ๒๕๖๖ - ๒๕๗๐) แก้ไขครั้งที่ ๑/๒๕๖๖
 เทศบาลตำบลต้นยางมีส

- ก. ยุทธศาสตร์ชาติ ๒๐ ปี ยุทธศาสตร์ที่ ๓ ด้านพัฒนาและการเสริมสร้างศักยภาพทรัพยากรมนุษย์
- ข. แผนพัฒนาเศรษฐกิจและสังคมแห่งชาติ ฉบับที่ ๑๓ หมายความว่า ๑๒ กำลังคนสมรรถนะสูง มุ่งเรียนรู้อย่างต่อเนื่อง ตอบโจทย์การพัฒนาแห่งอนาคต
- ค. Sustainable Development Goals: SDGs เป้าหมายที่ ๑๑ ทำให้เมืองและการตั้งถิ่นฐานของมนุษย์มีความครอบคลุม ปลอดภัย มีภูมิต้านทานและยั่งยืน
- เป้าประสงค์ ๑๑.๔ เสริมความพยายามที่จะปกป้องและคุ้มครองทางวัฒนธรรมและทางธรรมชาติของโลก
- ง.ประเด็นพัฒนาจังหวัดนครราชสีมา ประเด็นการพัฒนาที่ ๒ พัฒนาคุณภาพชีวิตลดความเหลื่อมล้ำพัฒนา จัดการโครงสร้างพื้นฐานทรัพยากรธรรมชาติและสิ่งแวดล้อมอย่างเป็นระบบ นำไปสู่ความความมั่นคงและสันติสุขที่ยั่งยืน
- จ. ยุทธศาสตร์การพัฒนาขององค์กรปกครองส่วนท้องถิ่นในเขตจังหวัดนครราชสีมา ยุทธศาสตร์ที่ ๖ ด้านศิลปะ วัฒนธรรม จารีตประเพณีและภูมิปัญญาท้องถิ่น
- ๖. ยุทธศาสตร์การพัฒนาด้านศิลปะ วัฒนธรรม จารีตประเพณีและภูมิปัญญาท้องถิ่น
- ๖.๑ กลยุทธ์ ส่งเสริมการอนุรักษ์ ฟื้นฟู สืบทอดจารีตประเพณี ศิลปวัฒนธรรม ภูมิปัญญาท้องถิ่นและปฐมนิยบุคคล

(๑) แผนงานการศาสนา วัฒนธรรม และนันทนาการ

ที่	โครงการ	วัตถุประสงค์	เป้าหมาย (ผลผลิตของโครงการ)	งบประมาณ					ตัวชี้วัด (KPI)	ผลที่คาดว่าจะได้รับ	หน่วยงาน รับผิดชอบหลัก
				๒๕๖๖ (บาท)	๒๕๖๗ (บาท)	๒๕๖๘ (บาท)	๒๕๖๙ (บาท)	๒๕๗๐ (บาท)			
๑	โครงการเข้าสู่ศูนย์หมู่บ้าน	เพื่อเป็นการส่งเสริมกิจกรรมทางศาสนาอิสลามในการเข้าสู่ศูนย์หมู่บ้าน	เยาวชนผู้เข้าร่วมโครงการจำนวน ๓๐ คน	๕๐,๐๐๐	๕๐,๐๐๐	๕๐,๐๐๐	๕๐,๐๐๐	๕๐,๐๐๐	เยาวชนมุสลิมมีความรู้ความเข้าใจและสามารถสืบสานกิจกรรมด้านศาสนาและวัฒนธรรมที่ติงามได้อย่างถูกต้องร้อยละ ๘๐	เยาวชนมุสลิมในเขตเทศบาลตำบลต้นยางมีส ได้มีส่วนร่วมกัน อนุรักษ์ ประเพณี วัฒนธรรมอันดีงามของท้องถิ่น	กองการศึกษา ชุมชนตลาดกลาง ผลไม้
รวม	๑ โครงการ	-	-	๕๐,๐๐๐	๕๐,๐๐๐	๕๐,๐๐๐	๕๐,๐๐๐	๕๐,๐๐๐	-	-	-

รายละเอียดโครงการพัฒนา
แผนพัฒนาท้องถิ่น (พ.ศ. ๒๕๖๖ - ๒๕๗๐) แก้ไขครั้งที่ ๑/๒๕๖๖
สำหรับ โครงการที่เกี่วข้องขององค์กรปกครองส่วนท้องถิ่นที่ใช้สำหรับการประสานแผนพัฒนาท้องถิ่น
เทศบาลตำบลต้นยางมีส

- ก. ยุทธศาสตร์ชาติ ๒๐ ปี ยุทธศาสตร์ที่ ๒ ด้านการสร้างความสามารถในการแข่งขัน
- ข. แผนพัฒนาเศรษฐกิจและสังคมแห่งชาติ ฉบับที่ ๑๓ หมวดหมายที่ ๕ ประตุการค้ำการลงทุนและโลจิสติกส์
- ค. Sustainable Development Goals: SDGs เป้าหมายที่ ๙ สร้างโครงสร้างพื้นฐานที่ทีความทนทาน ส่งเสริม การพัฒนาอุตสาหกรรมที่ครอบคลุมและยั่งยืน และส่งเสริม นวัตกรรม/ เป้าประสงค์ ๙.๑ พัฒนาโครงสร้างพื้นฐานที่มีคุณภาพ เชื่อถือได้ ยั่งยืนและมีความทนทาน ซึ่งรวมถึงโครงสร้างพื้นฐานของภูมิภาคและที่ข้ามเขตแดน เพื่อสนับสนุนการพัฒนาทางเศรษฐกิจ และความเป็นอยู่ที่ดีของมนุษย์ โดยมีมุ่งเป้าที่การเข้าถึงได้ในราคาที่สามารถจ่ายได้และเท่า เทียมสำหรับทุกคน
- ง. ประเด็นพัฒนาจังหวัดนราธิวาส ประเด็นการพัฒนาที่ ๒ พัฒนาคุณภาพชีวิตลดความเหลื่อมล้ำพัฒนา จัดการโครงสร้างพื้นฐานทรัพยากรธรรมชาติและสิ่งแวดล้อมอย่างเป็นระบบ นำไปสู่ความความมั่นคงและสันติสุขที่ยั่งยืน
- จ. ยุทธศาสตร์การพัฒนาขององค์กรปกครองส่วนท้องถิ่นในเขตจังหวัดนราธิวาส ยุทธศาสตร์ที่ ๑ ด้านโครงสร้างพื้นฐาน

๑. ยุทธศาสตร์การพัฒนาด้านโครงสร้างพื้นฐาน

๑.๑ กลยุทธ์ บุกเบิก สร้าง ปรับปรุง บำรุงรักษาเส้นทางคมนาคม ระบบระบายน้ำ เชื้อนและพนักันน้ำ และจัดทำระบบสาธารณสุขปโภค/สาธารณสุขการ

(๑) แผนงานเคหะและชุมชน

ที่	โครงการ	วัตถุประสงค์	เป้าหมาย (ผลผลิตของโครงการ)	งบประมาณ					ตัวชี้วัด (KPI)	ผลที่คาดว่าจะได้รับ	หน่วยงาน รับผิดชอบหลัก
				๒๕๖๖ (บาท)	๒๕๖๗ (บาท)	๒๕๖๘ (บาท)	๒๕๖๙ (บาท)	๒๕๗๐ (บาท)			
๑	โครงการขยายเขตประปาหมู่บ้านแบบผิวดินขนาดใหญ่มาก ชุมชนโรงเรียนแหลมทองวิทยา, ชุมชนโรงเรียนดารุสลาม ตำบลต้นยางมีส เทศบาลตำบลต้นยางมีส อำเภอรณะ จังหวัดนราธิวาส	เพื่อให้ประชาชนในชุมชนโรงเรียนแหลมทองวิทยา ชุมชนโรงเรียนดารุสลาม มีน้ำสำหรับอุปโภค - บริโภคอย่างเพียงพอและทั่วถึง	ดำเนินการขยายเขตประปาหมู่บ้านแบบผิวดินขนาดใหญ่มาก ชุมชนโรงเรียนแหลมทองวิทยา, ชุมชนโรงเรียนดารุสลาม ตำบลต้นยางมีส เทศบาลตำบลต้นยางมีส อำเภอรณะ จังหวัดนราธิวาส	๕,๔๕๔,๗๐๐	๕,๔๕๔,๗๐๐	๕,๔๕๔,๗๐๐	๕,๔๕๔,๗๐๐	๕,๔๕๔,๗๐๐	ดำเนินการขยายเขตประปาหมู่บ้านแบบผิวดินขนาดใหญ่มาก ชุมชนโรงเรียนแหลมทองวิทยา ชุมชนโรงเรียนดารุสลามแล้วเสร็จ	ประชาชนในชุมชนโรงเรียนแหลมทองวิทยา ชุมชนโรงเรียนดารุสลาม	กองช่าง

๑. ยุทธศาสตร์การพัฒนาด้านโครงสร้างพื้นฐาน

๑.๑ กลยุทธ์ บุกเบิก สร้าง ปรับปรุง บำรุงรักษาเส้นทางคมนาคม ระบบระบายน้ำ เขื่อนและพังกั้นน้ำ และจัดทำระบบสาธารณูปโภค/สาธารณูปการ

(๑) แผนงานเคหะและชุมชน

ที่	โครงการ	วัตถุประสงค์	เป้าหมาย (ผลผลิตของโครงการ)	งบประมาณ					ตัวชี้วัด (KPI)	ผลที่คาดว่าจะได้รับ	หน่วยงาน รับผิดชอบหลัก
				๒๕๖๖ (บาท)	๒๕๖๗ (บาท)	๒๕๖๘ (บาท)	๒๕๖๙ (บาท)	๒๕๗๐ (บาท)			
๒	โครงการขยายเขตประปาหมู่บ้านแบบผิวดินขนาดใหญ่มาก ชุมชนวงเวียนล่องกองต้นหยมส์ ชุมชนโรงเรียนเจริญศึกษา	เพื่อให้ประชาชนในชุมชนวงเวียนล่องกองต้นหยมส์ ชุมชนโรงเรียนเจริญศึกษา ชุมชนโรงพยาบาลนตร์ต้นหยมส์ มีน้ำสำหรับอุปโภค - บริโภคอย่างเพียงพอ และทั่วถึง	ดำเนินการขยายเขตประปาหมู่บ้านแบบผิวดินขนาดใหญ่มาก ชุมชนวงเวียนล่องกองต้นหยมส์ ชุมชนโรงเรียนเจริญศึกษา	๙,๕๐๗,๐๓๙	๙,๕๐๗,๐๓๙	๙,๕๐๗,๐๓๙	๙,๕๐๗,๐๓๙	๙,๕๐๗,๐๓๙	ดำเนินการขยายเขตประปาหมู่บ้านแบบผิวดินขนาดใหญ่มาก ชุมชนวงเวียนล่องกองต้นหยมส์ ชุมชนโรงเรียนเจริญศึกษา	ประชาชนในชุมชนวงเวียนล่องกองต้นหยมส์ ชุมชนโรงเรียนเจริญศึกษา ชุมชนโรงพยาบาลนตร์ต้นหยมส์ และทั่วถึง	กองช่าง
รวม	๒ โครงการ	-	-	๑๘,๙๖๑,๗๓๙	๑๘,๙๖๑,๗๓๙	๑๘,๙๖๑,๗๓๙	๑๘,๙๖๑,๗๓๙	๑๘,๙๖๑,๗๓๙	-	-	-

๑. ยุทธศาสตร์การพัฒนาด้านโครงสร้างพื้นฐาน

๑.๑ กลยุทธ์ บุกเบิก สร้าง ปรับปรุง บำรุงรักษาเส้นทางคมนาคม ระบบระบายน้ำ เขื่อนและพังกั้นน้ำ และจัดทำระบบสาธารณูปโภค/สาธารณูปการ

(๒) แผนงานอุตสาหกรรมและการโยธา

ที่	โครงการ	วัตถุประสงค์	เป้าหมาย (ผลผลิตของโครงการ)	งบประมาณ					ตัวชี้วัด (KPI)	ผลที่คาดว่าจะได้รับ	หน่วยงาน รับผิดชอบหลัก
				๒๕๖๖ (บาท)	๒๕๖๗ (บาท)	๒๕๖๘ (บาท)	๒๕๖๙ (บาท)	๒๕๗๐ (บาท)			
๑	โครงการระบบประปาสำหรับงานป้องกันและบรรเทาสาธารณภัย ภายในเขตเทศบาลตำบลต้นยางมีส อำเภอร่องแงะ จังหวัดนราธิวาส	เพื่อเพิ่มประสิทธิภาพในการปฏิบัติงานของเจ้าหน้าที่ป้องกันและบรรเทาสาธารณภัย	ดำเนินการวางระบบประปาสำหรับงานป้องกันและบรรเทาสาธารณภัย ประกอบด้วยวางท่อ HDPE Ø ๒๐๐ มม. พร้อมหัวดับเพลิง ๗๘ ชุด	๙,๙๔๐,๔๐๐	๙,๙๔๐,๔๐๐	๙,๙๔๐,๔๐๐	๙,๙๔๐,๔๐๐	๙,๙๔๐,๔๐๐	ดำเนินการจัดทำระบบประปาสำหรับงานป้องกันและบรรเทาสาธารณภัย	ทำให้ประสิทธิภาพในการปฏิบัติงานของเจ้าหน้าที่ป้องกันและบรรเทาสาธารณภัยเพิ่มขึ้น	กองช่าง
๑	โครงการเสริมผิวถนนแอสฟัลต์ติกคอนกรีต รหัสสายทาง นธ.ถ.๖-๐๐๔๔ ชุมชนโรงเรียนดรุณาสลาม ตำบลต้นยางมีส อำเภอร่องแงะ จังหวัดนราธิวาส กว้าง ๖.๕๒ เมตร ยาว ๓,๓๐๓ เมตร หนา ๐.๐๕ เมตร พื้นที่รวม ๒๑,๕๓๕.๕๖ ตารางเมตร	เพื่อพัฒนาและยกระดับการคมนาคมซึ่งเป็นโครงสร้างพื้นฐาน	เสริมผิวถนนแอสฟัลต์ติกคอนกรีต ชุมชนดรุณาสลาม จำนวน ๗ ช่วง ประกอบด้วย ๑.ถนนเทศบาล ๗ ซอย ๑ ๒.ถนนเทศบาล ๘ ๓.ถนนเทศบาล ๙ ๔.ถนนเทศบาล ๙ ซอย ๑ ๕.ถนนเทศบาล ๑๑ ๖.ถนนเทศบาล ๑๑ ซอย ๑ ๗.ถนนเทศบาล ๑๑ ซอย ๒ พื้นที่รวม ๒๑,๕๓๕.๕๖ ตารางเมตร	๙,๔๘๘,๐๐๐	๙,๔๘๘,๐๐๐	๙,๔๘๘,๐๐๐	๙,๔๘๘,๐๐๐	๙,๔๘๘,๐๐๐	สามารถปรับปรุงถนนโดยวิธีแอสฟัลต์ติกคอนกรีตแล้วเสร็จ	ประชาชนได้รับความสะดวกในการใช้เส้นทางสัญจรและถนนมีความแข็งแรงเพิ่มความปลอดภัยในการเดินทาง	กองช่าง

๑. ยุทธศาสตร์การพัฒนาด้านโครงสร้างพื้นฐาน

๑.๑ กลยุทธ์ บุกเบิก สร้าง ปรับปรุง บำรุงรักษาเส้นทางคมนาคม ระบบระบายน้ำ เขื่อนและพังกั้นน้ำ และจัดทำระบบสาธารณสุขปโภค/สาธารณสุขบริการ

(๒) แผนงานอุตสาหกรรมและการโยธา

ที่	โครงการ	วัตถุประสงค์	เป้าหมาย (ผลผลิตของโครงการ)	งบประมาณ					ตัวชี้วัด (KPI)	ผลที่คาดว่าจะได้รับ	หน่วยงาน รับผิดชอบหลัก
				๒๕๖๖ (บาท)	๒๕๖๗ (บาท)	๒๕๖๘ (บาท)	๒๕๖๙ (บาท)	๒๕๗๐ (บาท)			
๓	โครงการก่อสร้างระบบระบายน้ำ ถนนระแงะมรรคา ๑๙ ชุมชนโรงเรียนเจริญศึกษา ตำบลตันหยงมีส อำเภอรแงะ จังหวัดนราธิวาส	เพื่อให้สามารถระบายน้ำได้ดีขึ้นในช่วงฤดูฝน	ช่วงที่ ๑ ถนนค.ส.ล. กว้าง ๔.๖๐ ม. ยาว ๒๓๓.๐๐ ม. หรือพื้นที่ผิวจราจรไม่น้อยกว่า ๑,๐๗๑.๐๐ ตร.ม. พร้อมคูระบายน้ำขนาดกว้าง ๒.๑๐ ม. ลึกเริ่มต้น ๒.๐๐ ม. ยาวรวม ๒๓๓.๐๐ ม. ช่วงที่ ๒ ถนนค.ส.ล. กว้าง ๓.๐๐ ม. ยาว ๙๙.๐๐ ม. หรือพื้นที่ผิวจราจรไม่น้อยกว่า ๒๙๗.๐๐ ตร.ม. พร้อมคูระบายน้ำขนาดกว้าง ๒.๑๐ ม. ลึกเริ่มต้น ๒.๐๐ ม. ยาวรวม ๙๙.๐๐ ม. ช่วงที่ ๓ ถนนค.ส.ล. กว้าง ๕.๖๐ ม. ยาว ๑๒๐.๐๐ ม. หรือพื้นที่ผิวจราจรไม่น้อยกว่า ๖๗๒.๐๐ ตร.ม. พร้อมคูระบายน้ำขนาดกว้าง ๔.๒๐ ม. ลึกเริ่มต้น ๒.๐๐ ม. ยาวรวม ๑๒๐.๐๐ ม.	๙,๙๒๐,๒๐๐	๙,๙๒๐,๒๐๐	๙,๙๒๐,๒๐๐	๙,๙๒๐,๒๐๐	๙,๙๒๐,๒๐๐	ก่อสร้างรางระบายน้ำ ถนนระแงะมรรคา ๑๙ แล้วเสร็จจำนวน ๑ สาย	สามารถระบายน้ำได้ดีในช่วงฤดูฝน และเพิ่มความปลอดภัยในการสัญจร	กองช่าง

๑. ยุทธศาสตร์การพัฒนาด้านโครงสร้างพื้นฐาน

๑.๑ กลยุทธ์ บุกเบิก สร้าง ปรับปรุง บำรุงรักษาเส้นทางคมนาคม ระบบระบายน้ำ เขื่อนและพื้งกันน้ำ และจัดทำระบบสาธารณูปโภค/สาธารณูปการ

(๒) แผนงานอุตสาหกรรมและการโยธา

ที่	โครงการ	วัตถุประสงค์	เป้าหมาย (ผลผลิตของโครงการ)	งบประมาณ					ตัวชี้วัด (KPI)	ผลที่คาดว่าจะได้รับ	หน่วยงาน รับผิดชอบหลัก
				๒๕๖๑ (บาท)	๒๕๖๒ (บาท)	๒๕๖๓ (บาท)	๒๕๖๔ (บาท)	๒๕๖๕ (บาท)			
๔	โครงการก่อสร้างถนนคอนกรีตเสริมเหล็กภายในบ่อขยะ บ่อทอง (ช่วงที่ ๑) ชุมชนตลาดกลางผลไม้ ตำบลต้นหยงมัส อำเภอระแงะ จังหวัดนราธิวาส	เพื่อพัฒนาและยกระดับ ซึ่งเป็นโครงสร้างพื้นฐาน และเพื่อความปลอดภัย ในการใช้เส้นทางสัญจร เข้าออกทั้งขยะในบ่อขยะ บ้านบ่อทอง	ก่อสร้างถนนคอนกรีตเสริม เหล็กกว้าง ๑๐.๐๐ เมตร ยาว ๖๓๕.๐๐ เมตร หนา ๐.๑๕ เมตร หรือพื้นที่ ไม่น้อยกว่า ๖,๓๕๐ ตารางเมตร ไหล่ทาง ลูกตั้งข้างละ ๑.๐๐ เมตร	๙,๗๗๐,๐๐๐	๙,๗๗๐,๐๐๐	๙,๗๗๐,๐๐๐	๙,๗๗๐,๐๐๐	๙,๗๗๐,๐๐๐	ดำเนินการก่อสร้าง ถนนคอนกรีตเสริม เหล็กภายในบ่อขยะ บ่อทองแล้วเสร็จ	ได้รับความปลอดภัย ในการใช้เส้นทางสัญจร เข้าออกทั้งขยะในบ่อขยะ บ้านบ่อทอง	กองช่าง
๕	โครงการก่อสร้างถนนคอนกรีตเสริมเหล็กภายในบ่อขยะ บ่อทอง (ช่วงที่ ๒) ชุมชนตลาดกลางผลไม้ ตำบลต้นหยงมัส อำเภอระแงะ จังหวัดนราธิวาส	เพื่อพัฒนาและยกระดับ ซึ่งเป็นโครงสร้างพื้นฐาน และเพื่อความปลอดภัย ในการใช้เส้นทางสัญจร เข้าออกทั้งขยะในบ่อขยะ บ้านบ่อทอง	ก่อสร้างถนนคอนกรีตเสริม เหล็ก กว้าง ๑๐.๐๐ เมตร ยาว ๘๕๐.๐๐ เมตร หนา ๐.๑๕ เมตร หรือพื้นที่ ไม่น้อย ๘,๕๐๐ ตารางเมตร ไหล่ทาง ลูกตั้งข้างละ ๑.๐๐ เมตร	๙,๘๔๙,๐๐๐	๙,๘๔๙,๐๐๐	๙,๘๔๙,๐๐๐	๙,๘๔๙,๐๐๐	๙,๘๔๙,๐๐๐	ดำเนินการก่อสร้าง ถนนคอนกรีตเสริม เหล็กภายในบ่อขยะ บ่อทองแล้วเสร็จ	ได้รับความปลอดภัย ในการใช้เส้นทางสัญจร เข้าออกทั้งขยะในบ่อขยะ บ้านบ่อทอง	กองช่าง
๖	โครงการก่อสร้างคูระบายน้ำ คอนกรีตเสริมเหล็ก ถนน เทศบาล ๘ ชุมชนโรงเรียน ดารุสลาม ตำบลต้นหยงมัส อำเภอระแงะ จังหวัดนราธิวาส	เพื่อให้ระบายน้ำได้ดีขึ้น ในช่วงฤดูฝน และเดินทางสัญจรได้สะดวกขึ้น	ก่อสร้างคูระบายน้ำ คสล. กว้าง ๐.๖๐ เมตร ยาว ๑,๕๐๐.๐๐ เมตร ลึกเฉลี่ย เริ่มต้น ๐.๖๐ เมตร	๕,๙๗๕,๐๐๐	๕,๙๗๕,๐๐๐	๕,๙๗๕,๐๐๐	๕,๙๗๕,๐๐๐	๕,๙๗๕,๐๐๐	ดำเนินการก่อสร้าง คูระบายน้ำคอนกรีตเสริมเหล็ก ถนน เทศบาล ๘ แล้วเสร็จ	ทำให้ระบายน้ำได้ดีขึ้น ในช่วงฤดูฝน และเดินทางสัญจรได้สะดวกขึ้น	กองช่าง

๑. ยุทธศาสตร์การพัฒนาด้านโครงสร้างพื้นฐาน

๑.๑ กลยุทธ์ บุกเบิก สร้าง ปรับปรุง บำรุงรักษาเส้นทางคมนาคม ระบบระบายน้ำ เขื่อนและพื้กันน้ำ และจัดทำระบบสาธารณสุข/โรค/สาธารณสุขการ

(๒) แผนงานอุตสาหกรรมและการโยธา

ที่	โครงการ	วัตถุประสงค์	เป้าหมาย (ผลผลิตของโครงการ)	งบประมาณ					ตัวชี้วัด (KPI)	ผลที่คาดว่าจะได้รับ	หน่วยงาน รับผิดชอบหลัก
				๒๕๖๖ (บาท)	๒๕๖๗ (บาท)	๒๕๖๘ (บาท)	๒๕๖๙ (บาท)	๒๕๗๐ (บาท)			
๗	โครงการขุดลอก/ฟื้นฟู/บูรณะ แหล่งน้ำ คลองสวนสาธารณะ (วัชระอุทยาน) ชุมชนตลาดกลางผลไม้ ตำบลต้นหยงมัส อำเภอระแงะ จังหวัดนราธิวาส	เพื่อใช้เป็นเส้นทางระบาย น้ำในช่วงฤดูฝนให้สามารถ ระบายน้ำได้เร็วขึ้น	ขุดลอกแหล่งน้ำสาธารณะ จำนวน ๑ แห่ง	๓,๘๖๐,๐๐๐	๓,๘๖๐,๐๐๐	๓,๘๖๐,๐๐๐	๓,๘๖๐,๐๐๐	๓,๘๖๐,๐๐๐	ขุดลอกแหล่งน้ำ สาธารณะแล้วเสร็จ	ทำให้มีเส้นทางระบาย น้ำตามธรรมชาติไหลผ่าน ได้สะดวกขึ้นแก้ปัญหา น้ำท่วมขัง	กองช่าง
๘	โครงการขุดลอก/ฟื้นฟู/บูรณะ แหล่งน้ำ คลองทานะ ชุมชนตลาดกลางผลไม้ ตำบลต้นหยงมัส อำเภอระแงะ จังหวัดนราธิวาส	เพื่อใช้เป็นเส้นทางระบาย น้ำในช่วงฤดูฝนให้สามารถ ระบายน้ำได้เร็วขึ้น	ขุดลอกแหล่งน้ำสาธารณะ จำนวน ๑ แห่ง	๒,๗๐๐,๐๐๐	๒,๗๐๐,๐๐๐	๒,๗๐๐,๐๐๐	๒,๗๐๐,๐๐๐	๒,๗๐๐,๐๐๐	ขุดลอกแหล่งน้ำ สาธารณะแล้วเสร็จ	ทำให้มีเส้นทางระบาย น้ำตามธรรมชาติไหลผ่าน ได้สะดวกขึ้นแก้ปัญหา น้ำท่วมขัง	กองช่าง
๙	โครงการก่อสร้างระบบ กำจัดขยะแบบฝังกลบ Controlled Dump	เพื่อใช้เป็นสถานที่สำหรับ กำจัดขยะและสิ่งปฏิกูล ต่างๆ ภายในเขตเทศบาล	ระบบกำจัดขยะแบบฝังกลบ Controlled Dump จำนวน ๑ โครงการ	๙,๔๕๐,๐๐๐	๙,๔๕๐,๐๐๐	๙,๔๕๐,๐๐๐	๙,๔๕๐,๐๐๐	๙,๔๕๐,๐๐๐	กำจัดขยะมูลฝอยแบบ ฝังกลบ Controlled Dump. ได้ดีขึ้น	สามารถกำจัดขยะมูลฝอย ได้ถูกต้องตามหลักอนามัย สิ่งแวดล้อม	กองสาธารณสุขฯ
๑๐	โครงการเรียงหินป้องกัน ตลิ่งพัง คลองบูกะสามี (ช่วงที่ ๑) ชุมชนโรงเรียนดารุสลาม ตำบลต้นหยงมัส อำเภอระแงะ จังหวัดนราธิวาส	เพื่อให้สามารถระบาย น้ำได้ดีและป้องกันการ ถูกกัดเซาะของตลิ่ง	ดำเนินการเรียงหิน คลอง บูกะสามี (ช่วงที่ ๑) ผนังเรียงหินเฉลี่ยไม่น้อยกว่า ๓.๐๐ เมตร ความยาวรวม ๑,๐๐๐ เมตร	๙,๘๖๘,๓๒๐	๙,๘๖๘,๓๒๐	๙,๘๖๘,๓๒๐	๙,๘๖๘,๓๒๐	๙,๘๖๘,๓๒๐	ดำเนินการเรียงหิน คลองบูกะสามี (ช่วงที่ ๑) แล้วเสร็จ	ทำให้สามารถระบาย น้ำได้ดีและป้องกันน้ำกัด เซาะตลิ่งได้	กองช่าง

๑. ยุทธศาสตร์การพัฒนาด้านโครงสร้างพื้นฐาน

๑.๑ กลยุทธ์ บุกเบิก สร้าง ปรับปรุง บำรุงรักษาเส้นทางคมนาคม ระบบระบายน้ำ เขื่อนและพังกั้นน้ำ และจัดทำระบบสาธารณูปโภค/สาธารณูปการ

(๒) แผนงานอุตสาหกรรมและการโยธา

ที่	โครงการ	วัตถุประสงค์	เป้าหมาย (ผลผลิตของโครงการ)	งบประมาณ					ตัวชี้วัด (KPI)	ผลที่คาดว่าจะได้รับ	หน่วยงาน รับผิดชอบหลัก
				๒๕๖๖ (บาท)	๒๕๖๗ (บาท)	๒๕๖๘ (บาท)	๒๕๖๙ (บาท)	๒๕๗๐ (บาท)			
๑๑	โครงการเรียงหินป้องกัน ตลิ่งพัง คลองบู่แกะสามมี (ช่วงที่ ๒) ชุมชนโรงเรียนดารุสสลาม ตำบลต้นหยงมัส อำเภอระแงะ จังหวัดนราธิวาส	เพื่อให้สามารถระบาย น้ำได้ดีและป้องกันการ ถูกกัดเซาะของตลิ่ง	ดำเนินการเรียงหิน คลอง บู่แกะสามมี (ช่วงที่ ๒) ผนังเรียงหินเฉลี่ยไม่น้อยกว่า ๓.๐๐ เมตร ความยาวรวม ๑,๐๐๐ เมตร	๙,๘๖๘,๓๒๐	๙,๘๖๘,๓๒๐	๙,๘๖๘,๓๒๐	๙,๘๖๘,๓๒๐	๙,๘๖๘,๓๒๐	ดำเนินการเรียงหิน คลองบู่แกะสามมี (ช่วงที่ ๒) แล้วเสร็จ	ทำให้สามารถระบาย น้ำได้ดีและป้องกันน้ำกัด เซาะตลิ่งได้	กองช่าง
๑๒	โครงการเรียงหินป้องกัน ตลิ่งพัง คลองบู่แกะสามมี (ช่วงที่ ๓) ชุมชนโรงเรียนดารุสสลาม ตำบลต้นหยงมัส อำเภอระแงะ จังหวัดนราธิวาส	เพื่อให้สามารถระบาย น้ำได้ดีและป้องกันการ ถูกกัดเซาะของตลิ่ง	ดำเนินการเรียงหิน คลอง บู่แกะสามมี (ช่วงที่ ๓) ผนังเรียงหินเฉลี่ยไม่น้อยกว่า ๓.๐๐ เมตร ความยาวรวม ๑,๐๐๐ เมตร	๙,๘๖๘,๓๒๐	๙,๘๖๘,๓๒๐	๙,๘๖๘,๓๒๐	๙,๘๖๘,๓๒๐	๙,๘๖๘,๓๒๐	ดำเนินการเรียงหิน คลองบู่แกะสามมี (ช่วงที่ ๓) แล้วเสร็จ ผนังเรียงหินเฉลี่ยไม่ ๓.๐๐ เมตร ความยาว รวม ๑,๐๐๐ เมตร	ทำให้สามารถระบาย น้ำได้ดีและป้องกันน้ำกัด เซาะตลิ่งได้	กองช่าง
๑๓	โครงการก่อสร้างถนนคอนกรีต เสริมเหล็ก ถนนมะรือโบ - ป่อท (แยกบ้านมามุ) ชุมชนตลาดกลางผลไม้ ตำบลต้นหยงมัส อำเภอระแงะ จังหวัดนราธิวาส	เพื่อให้ประชาชนได้มี ถนนสำหรับใช้ในการ คมนาคมได้สะดวกขึ้น	ก่อสร้างถนน ค.ส.ล. ขนาด กว้าง ๖.๕๐ เมตร ยาว ๒๕๐.๐๐ เมตร หนา ๐.๑๕ เมตร หรือพื้นที่ไม่น้อยกว่า ๑,๖๒๕.๐๐ ตารางเมตร (ตามแบบที่เทศบาลกำหนด)	๓,๗๑๙,๐๐๐	๓,๗๑๙,๐๐๐	๓,๗๑๙,๐๐๐	๓,๗๑๙,๐๐๐	๓,๗๑๙,๐๐๐	ก่อสร้างถนน ค.ส.ล. แล้วเสร็จ ๑ สาย	ประชาชนได้รับความ สะดวกในการใช้เส้นทาง สัญจรและเพิ่มความ ปลอดภัยมากขึ้น	กองช่าง

๑. ยุทธศาสตร์การพัฒนาด้านโครงสร้างพื้นฐาน

๑.๑ กลยุทธ์ บุกเบิก สร้าง ปรับปรุง บำรุงรักษาเส้นทางคมนาคม ระบบระบายน้ำ เขื่อนและพังกั้นน้ำ และจัดทำระบบสาธารณูปโภค/สาธารณูปการ

(๒) แผนงานอุตสาหกรรมและการโยธา

ที่	โครงการ	วัตถุประสงค์	เป้าหมาย (ผลผลิตของโครงการ)	งบประมาณ					ตัวชี้วัด (KPI)	ผลที่คาดว่าจะได้รับ	หน่วยงาน รับผิดชอบหลัก
				๒๕๖๖ (บาท)	๒๕๖๗ (บาท)	๒๕๖๘ (บาท)	๒๕๖๙ (บาท)	๒๕๗๐ (บาท)			
๑๔	โครงการก่อสร้างถนนคอนกรีตเสริมเหล็ก ถนนมะรือโบ - บ่อทอง (หลังสนามฟุตบอล) ชุมชนตลาดกลางผลไม้ ตำบลตันหยงมีส อำเภอระแงะ จังหวัดนราธิวาส	เพื่อให้ประชาชนได้มีถนนสำหรับการคมนาคมได้สะดวกขึ้น	ก่อสร้างถนน ค.ส.ล. ขนาดกว้าง ๖.๐๐ เมตร ยาว ๓๖๕.๐๐ เมตร หนา ๐.๑๕ เมตร หรือพื้นที่ไม่น้อยกว่า ๒,๑๙๐.๐๐ ตารางเมตร (ตามแบบที่เทศบาลกำหนด)	๔,๙๘๔,๐๐๐	๔,๙๘๔,๐๐๐	๔,๙๘๔,๐๐๐	๔,๙๘๔,๐๐๐	๔,๙๘๔,๐๐๐	ก่อสร้างถนน ค.ส.ล. แล้วเสร็จ ๑ สาย	ประชาชนได้รับความสะดวกในการใช้เส้นทางสัญจรและเพิ่มความปลอดภัยมากขึ้น	กองช่าง
๑๕	โครงการปรับปรุงผิวถนนโดยการเสริมผิวแอสฟัลท์ติกคอนกรีต ถนนภายในเขตเทศบาลตำบลตันหยงมีส อำเภอระแงะ จังหวัดนราธิวาส	เพื่อยกระดับและเพิ่มประสิทธิภาพในการคมนาคมขนส่งของประชาชนให้มีความสะดวกปลอดภัยมากยิ่งขึ้น	ดำเนินการปรับปรุงผิวถนนโดยการเสริมผิวแอสฟัลท์ติกคอนกรีต กว้างเฉลี่ย ๖.๙๐ เมตร ยาว ๔,๑๐๐ เมตร หรือพื้นที่เฉลี่ยไม่น้อยกว่า ๒๘,๒๙๐ ตารางเมตร	๙,๙๑๑,๐๐๐	๙,๙๑๑,๐๐๐	๙,๙๑๑,๐๐๐	๙,๙๑๑,๐๐๐	๙,๙๑๑,๐๐๐	ดำเนินการปรับปรุงผิวถนนโดยการเสริมผิวแอสฟัลท์ติกคอนกรีต ถนนภายในเขตเทศบาลตำบลตันหยงมีส แล้วเสร็จ	สามารถยกระดับและเพิ่มประสิทธิภาพในการคมนาคมขนส่งของประชาชนให้มีความสะดวกปลอดภัยมากขึ้น	กองช่าง
๑๖	โครงการปรับปรุงผิวถนนด้วยพาราแอสฟัลท์ติกคอนกรีต ถนนภายในเขตเทศบาลตำบลตันหยงมีส อำเภอระแงะ จังหวัดนราธิวาส	เพื่อยกระดับและเพิ่มประสิทธิภาพในการคมนาคมขนส่งของประชาชนให้มีความสะดวกปลอดภัยมากยิ่งขึ้น	ดำเนินการปรับปรุงผิวถนนโดยการเสริมผิวพาราแอสฟัลท์ติกคอนกรีต กว้างเฉลี่ย ๖.๙๐ เมตร ยาว ๔,๑๐๐ เมตรหรือพื้นที่เฉลี่ยไม่น้อยกว่า ๒๘,๒๙๐ ตารางเมตร	๙,๗๙๐,๐๐๐	๙,๗๙๐,๐๐๐	๙,๗๙๐,๐๐๐	๙,๗๙๐,๐๐๐	๙,๗๙๐,๐๐๐	ดำเนินการปรับปรุงผิวถนนโดยการเสริมผิวพาราแอสฟัลท์ติกคอนกรีต ถนนภายในเขตเทศบาลตำบลตันหยงมีส แล้วเสร็จ	สามารถยกระดับและเพิ่มประสิทธิภาพในการคมนาคมขนส่งของประชาชนให้มีความสะดวกปลอดภัยมากขึ้น	กองช่าง

๑. ยุทธศาสตร์การพัฒนาด้านโครงสร้างพื้นฐาน

๑.๑ กลยุทธ์ บุกเบิก สร้าง ปรับปรุง บำรุงรักษาเส้นทางคมนาคม ระบบระบายน้ำ เขื่อนและพังกั้นน้ำ และจัดทำระบบสาธารณูปโภค/สาธารณูปการ

(๒) แผนงานอุตสาหกรรมและการโยธา

ที่	โครงการ	วัตถุประสงค์	เป้าหมาย (ผลผลิตของโครงการ)	งบประมาณ					ตัวชี้วัด (KPI)	ผลที่คาดว่าจะได้รับ	หน่วยงาน รับผิดชอบหลัก
				๒๕๖๖ (บาท)	๒๕๖๗ (บาท)	๒๕๖๘ (บาท)	๒๕๖๙ (บาท)	๒๕๗๐ (บาท)			
๑๗	โครงการเสริมผิวถนนแอสฟัลท์ติกคอนกรีต รหัสสายทาง น.ธ.ถ.๖-๐๐๖๓ ชุมชน ชุมชนโรงพยาบาลตันหยงมัส ตำบลตันหยงมัส อำเภอระแงะ จังหวัดนราธิวาส กว้าง ๖.๖๐ เมตร ยาว ๑,๗๐๐ เมตร หนา ๐.๑๕ เมตร พื้นที่รวม ๑๑,๒๒๐.๐๐ เมตร	เพื่อพัฒนาและยกระดับการคมนาคมซึ่งเป็นโครงสร้างพื้นฐาน	เสริมผิวถนนแอสฟัลท์ติกคอนกรีต ชุมชนโรงพยาบาลตันหยงมัส จำนวน ๘ ช่วง ประกอบด้วย ๑.ถนนเทศบาล ๘ ซอย ๑ ๒.ถนนเทศบาล ๘ ซอย ๒ ๓.ถนนเทศบาล ๑๒ ๔.ถนนเทศบาล ๑๒ ซอย ๑ ๕.ถนนเทศบาล ๑๒ ซอย ๒ ๖.ถนนเทศบาล ๑๓ ๗.ถนนเทศบาล ๑๖ ๘.ถนนหลังธนาคารกรุงไทย (พระราชรัฐ) พื้นที่รวม ๑๑,๒๒๐.๐๐ ตารางเมตร	๕,๔๕๗,๐๐๐	๕,๔๕๗,๐๐๐	๕,๔๕๗,๐๐๐	๕,๔๕๗,๐๐๐	๕,๔๕๗,๐๐๐	สามารถปรับปรุงถนนโดยวิธีแอสฟัลท์ติกคอนกรีตแล้วเสร็จ	ประชาชนได้รับความสะดวกในการใช้เส้นทางสัญจรและถนนมีความแข็งแรงเพิ่มความปลอดภัยในการเดินทาง	กองช่าง
๑๘	โครงการก่อสร้างถนน ค.ส.ล. ภายในสุสานจีน ชุมชนตลาดกลางผลไม้ ตำบลตันหยงมัส อำเภอระแงะ จังหวัดนราธิวาส	เพื่อให้ประชาชนได้มีถนนสำหรับใช้ในการคมนาคมได้สะดวกขึ้น	ก่อสร้างถนน ค.ส.ล. ขนาด กว้าง ๔.๑๕ - ๖.๐๐ เมตร ยาว ๕๐๑.๐๐ เมตร หนา ๐.๑๕ เมตร หรือพื้นที่ไม่น้อยกว่า ๒,๙๓๐.๐๐ ตารางเมตร (ตามแบบที่เทศบาลกำหนด)	๔,๙๗๕,๐๐๐	๔,๙๗๕,๐๐๐	๔,๙๗๕,๐๐๐	๔,๙๗๕,๐๐๐	๔,๙๗๕,๐๐๐	ก่อสร้างถนน ค.ส.ล. แล้วเสร็จ ๑ สาย	ประชาชนได้รับความสะดวกในการใช้เส้นทางสัญจรและเพิ่มความปลอดภัยมากขึ้น	กองช่าง
รวม	๑๘ โครงการ	-	-	๑๓๙,๓๙๓,๕๖๐	๑๓๙,๓๙๓,๕๖๐	๑๓๙,๓๙๓,๕๖๐	๑๓๙,๓๙๓,๕๖๐	๑๓๙,๓๙๓,๕๖๐	-	-	-

รายละเอียดโครงการพัฒนา
แผนพัฒนาท้องถิ่น (พ.ศ. ๒๕๖๖ - ๒๕๗๐) แก้ไขครั้งที่ ๑/๒๕๖๖
เทศบาลตำบลต้นยางมีส

- ก. ยุทธศาสตร์ชาติ ๒๐ ปี ยุทธศาสตร์ที่ ๓ ด้านการพัฒนาและเสริมสร้างศักยภาพทรัพยากรมนุษย์
- ข. แผนพัฒนาเศรษฐกิจและสังคมแห่งชาติ ฉบับที่ ๑๓ หมายความว่า ๑๒ ไทยมีกำลังคนสมรรถนะสูง มุ่งเรียนรู้อย่างต่อเนื่อง ตอบโจทย์การพัฒนาแห่งอนาคต
- ค. Sustainable Development Goals: SDGs เป้าหมายที่ ๔ สร้างหลักประกันว่าทุกคนมีการศึกษาที่มีคุณภาพอย่างครอบคลุมและเท่าเทียม และสนับสนุนโอกาสในการเรียนรู้ตลอดชีวิต/
เป้าประสงค์ ๔.๒ สร้างหลักประกันว่าเด็กชายและเด็กหญิงทุกคนเข้าถึงการพัฒนา การดูแล และการจัดการศึกษาระดับก่อนประถมศึกษาสำหรับเด็กปฐมวัยที่มีคุณภาพภายในปี๒๕๗๓
เพื่อให้เด็กเหล่านั้นมีความพร้อมสำหรับการศึกษาระดับประถมศึกษา
- ง. ประเด็นพัฒนาจังหวัดนราธิวาส ประเด็นการพัฒนาที่ ๒ พัฒนาคุณภาพชีวิตลดความเหลื่อมล้ำพัฒนา จัดการโครงสร้างพื้นฐานทรัพยากรธรรมชาติและสิ่งแวดล้อมอย่างเป็นระบบ
นำไปสู่ความความมั่นคงและสันติสุขที่ยั่งยืน
- จ. ยุทธศาสตร์การพัฒนาขององค์กรปกครองส่วนท้องถิ่นในเขตจังหวัดนราธิวาส ยุทธศาสตร์ที่ ๒ ด้านงานส่งเสริมคุณภาพชีวิต
 - ๒. ยุทธศาสตร์การพัฒนาด้านงานส่งเสริมคุณภาพชีวิต
 - ๒.๒ กลยุทธ์ ส่งเสริมการศึกษาทั้งใน นอกระบบและตามอัธยาศัย โดยสนับสนุนให้ประชาชนมีส่วนร่วมในการจัดการศึกษา

(๑) แผนงานอุตสาหกรรมและการโยธา

ที่	โครงการ	วัตถุประสงค์	เป้าหมาย (ผลผลิตของโครงการ)	งบประมาณ					ตัวชี้วัด (KPI)	ผลที่คาดว่าจะได้รับ	หน่วยงาน รับผิดชอบหลัก
				๒๕๖๖ (บาท)	๒๕๖๗ (บาท)	๒๕๖๘ (บาท)	๒๕๖๙ (บาท)	๒๕๗๐ (บาท)			
๑	โครงการก่อสร้างอาคารศูนย์พัฒนาเด็กเล็กเทศบาลตำบลต้นยางมีส ตำบลต้นยางมีส อำเภอรแงจังหวัดนราธิวาส	เพื่อให้ศูนย์พัฒนาเด็กเล็กสามารถจัดการเรียนการสอนที่มีประสิทธิภาพและเกิดประสิทธิผลที่ดียิ่งในการพัฒนาผู้เรียน	ก่อสร้างอาคารศูนย์พัฒนาเด็กเล็ก ขนาดกว้าง ๒๐ เมตร ยาว ๒๓ เมตร (ตามมาตรฐานประเภท อาคารศูนย์พัฒนาเด็กเล็ก ขนาด ๘๑ - ๑๐๐ คน แบบที่ สก.ศพด.๓)	๓,๙๕๖,๐๐๐	๓,๙๕๖,๐๐๐	๓,๙๕๖,๐๐๐	๓,๙๕๖,๐๐๐	๓,๙๕๖,๐๐๐	ก่อสร้างอาคารศูนย์พัฒนาเด็กเล็ก มีความคงทน ถาวร แล้วเสร็จ จำนวน ๑ หลัง	อาคารศูนย์พัฒนาเด็กเล็ก มีความคงทน ถาวร ส่งผลต่อการเรียนการสอนที่มีประสิทธิภาพของผู้เรียน	กองการศึกษา
รวม	๑ โครงการ	-	-	๓,๙๕๖,๐๐๐	๓,๙๕๖,๐๐๐	๓,๙๕๖,๐๐๐	๓,๙๕๖,๐๐๐	๓,๙๕๖,๐๐๐	-	-	-

รายละเอียดโครงการพัฒนา
แผนพัฒนาท้องถิ่น (พ.ศ. ๒๕๖๖ - ๒๕๗๐) แก้ไขครั้งที่ ๑/๒๕๖๖
เทศบาลตำบลต้นยางมีส

- ก. ยุทธศาสตร์ชาติ ๒๐ ปี ยุทธศาสตร์ที่ ๕ การสร้างการเติบโตบนคุณภาพชีวิตที่เป็นมิตรกับสิ่งแวดล้อม
 - ข. แผนพัฒนาเศรษฐกิจและสังคมแห่งชาติ ฉบับที่ ๑๓ หมวดหมายที่ ๘ มีพื้นที่และเมืองอัจฉริยะที่น่าอยู่ ปลอดภัย เติบโตอย่างยั่งยืน
 - ค. Sustainable Development Goals: SDGs เป้าหมายที่ ๑๒ สร้างหลักประกันให้มีรูปแบบการบริโภคและผลิตที่ยั่งยืน
- เป้าประสงค์ ๑๒.๒ บรรลุการจัดการที่ยั่งยืนและการใช้ทรัพยากรทางธรรมชาติอย่างมีประสิทธิภาพภายในปี๒๕๗๓
- ง. ประเด็นพัฒนาจังหวัดนครราชสีมา ประเด็นการพัฒนาที่ ๒ พัฒนาคุณภาพชีวิตลดความเหลื่อมล้ำพัฒนา จัดการโครงสร้างพื้นฐานทรัพยากรธรรมชาติและสิ่งแวดล้อมอย่างเป็นระบบนำไปสู่ความความมั่นคงและสันติสุขที่ยั่งยืน
- จ. ยุทธศาสตร์การพัฒนาขององค์กรปกครองส่วนท้องถิ่นในเขตจังหวัดนครราชสีมา ยุทธศาสตร์ที่ ๔ การพัฒนาด้านการวางแผน การส่งเสริมการลงทุน พาณิชยกรรมและการท่องเที่ยว
๔. ยุทธศาสตร์การพัฒนาด้านการวางแผน การส่งเสริมการลงทุน พาณิชยกรรมและการท่องเที่ยว
- ๔.๓ กลยุทธ์ พัฒนาและส่งเสริมการท่องเที่ยวและแหล่งท่องเที่ยวเชิงอนุรักษ์

(๑) แผนงานอุตสาหกรรมและการโยธา

ที่	โครงการ	วัตถุประสงค์	เป้าหมาย (ผลผลิตของโครงการ)	งบประมาณ					ตัวชี้วัด (KPI)	ผลที่คาดว่าจะได้รับ	หน่วยงาน รับผิดชอบหลัก
				๒๕๖๖ (บาท)	๒๕๖๗ (บาท)	๒๕๖๘ (บาท)	๒๕๖๙ (บาท)	๒๕๗๐ (บาท)			
๑	โครงการพัฒนาแหล่งท่องเที่ยวชุมชนเทศบาลตำบลต้นยางมีส โดยจัดซื้อโคมไฟ LED ขนาดไม่น้อยกว่า ๑๐๐ วัตต์ จำนวน ๗๑๘ ชุด เทศบาลตำบลต้นยางมีส อำเภอรณะะ จังหวัดนครราชสีมา	เพื่อพัฒนาการท่องเที่ยวชุมชนเทศบาลและสามารถสร้างรายได้ให้แก่ประชาชนในเขตเทศบาลตำบลต้นยางมีส	ดำเนินการพัฒนาแหล่งท่องเที่ยวชุมชนเทศบาลตำบลต้นยางมีส	๗,๐๐๐,๐๐๐	๗,๐๐๐,๐๐๐	๗,๐๐๐,๐๐๐	๗,๐๐๐,๐๐๐	๗,๐๐๐,๐๐๐	ดำเนินการพัฒนาแหล่งท่องเที่ยวชุมชนเทศบาลตำบลต้นยางมีส	สามารถพัฒนาแหล่งท่องเที่ยวชุมชนเทศบาลและสร้างรายได้ให้แก่ประชาชนในเขตเทศบาลตำบลต้นยางมีส	กองช่าง
รวม	๑ โครงการ	-	-	๗,๐๐๐,๐๐๐	๗,๐๐๐,๐๐๐	๗,๐๐๐,๐๐๐	๗,๐๐๐,๐๐๐	๗,๐๐๐,๐๐๐	-	-	-

รายละเอียดโครงการพัฒนา
สำหรับ โครงการที่เกินศักยภาพขององค์กรปกครองส่วนท้องถิ่นที่ใช้สำหรับการประสานแผนพัฒนาท้องถิ่น
แผนพัฒนาท้องถิ่น (พ.ศ. ๒๕๖๖ - ๒๕๗๐) แก้ไขครั้งที่ ๑/๒๕๖๖
เทศบาลตำบลต้นยางมีส์

- ก. ยุทธศาสตร์ชาติ ๒๐ ปี ยุทธศาสตร์ที่ ๕ การสร้างการเติบโตบนคุณภาพชีวิตที่เป็นมิตรกับสิ่งแวดล้อม
- ข. แผนพัฒนาเศรษฐกิจและสังคมแห่งชาติ ฉบับที่ ๑๓ หมายเหตุที่ ๘ มีพื้นที่และเมืองอัจฉริยะที่น่าอยู่ ปลอดภัย เติบโตอย่างยั่งยืน
- ค. Sustainable Development Goals: SDGs เป้าหมายที่ ๑๕ ปกป้อง พืชพันธุ์ และสนับสนุนการใช้ระบบนิเวศบนบกอย่างยั่งยืน จัดการป่าไม้อย่างยั่งยืน ต่อสู้การกลายสภาพเป็นทะเลทราย หยุดการเสื่อมโทรมของที่ดินและฟื้นสภาพกลับมาใหม่ และการสูญเสียความหลากหลายทางชีวภาพ
- เป้าประสงค์ ๑๕.๑ สร้างหลักประกันว่าจะมีการอนุรักษ์ การฟื้นฟู และการใช้ระบบนิเวศอย่างยั่งยืน เฉพาะอย่างยิ่ง ป่าไม้ พื้นที่ชุ่มน้ำ ภูเขาและเขตแห้งแล้ง โดยเป็นไปตามข้อบังคับภายใต้ความตกลงระหว่างประเทศ ภายในปี ๒๕๗๓
- ง. ประเด็นพัฒนาจังหวัดนราธิวาส ประเด็นการพัฒนาที่ ๒ พัฒนาคุณภาพชีวิตลดความเหลื่อมล้ำพัฒนา จัดการโครงสร้างพื้นฐานทรัพยากรธรรมชาติและสิ่งแวดล้อมอย่างเป็นระบบนำไปสู่ความความมั่นคงและสันติสุขที่ยั่งยืน
- จ. ยุทธศาสตร์การพัฒนาขององค์กรปกครองส่วนท้องถิ่นในเขตจังหวัดนราธิวาส ยุทธศาสตร์ที่ ๕ ด้านการบริหารจัดการและอนุรักษ์ทรัพยากรธรรมชาติและสิ่งแวดล้อม
 - ๕. ยุทธศาสตร์การพัฒนาด้านการบริหารจัดการและอนุรักษ์ทรัพยากรธรรมชาติและสิ่งแวดล้อม
 - ๕.๒ กลยุทธ์ ปรับปรุงภูมิทัศน์ในชุมชนและเมือง

(๑) แผนงานเคหะและชุมชน

ที่	โครงการ	วัตถุประสงค์	เป้าหมาย (ผลผลิตของโครงการ)	งบประมาณ					ตัวชี้วัด (KPI)	ผลที่คาดว่าจะได้รับ	หน่วยงาน รับผิดชอบหลัก
				๒๕๖๖ (บาท)	๒๕๖๗ (บาท)	๒๕๖๘ (บาท)	๒๕๖๙ (บาท)	๒๕๗๐ (บาท)			
๑	ก่อสร้างห้องน้ำ สวนสาธารณะ (วัชระอุทยาน) ชุมชนตลาดกลางผลไม้ ตำบลต้นยางมีส์ อำเภอระแงะ จังหวัดนราธิวาส	เพื่อบริการให้แก่ ประชาชนที่ใช้บริการ สวนสาธารณะ	โครงการก่อสร้างห้องน้ำ สาธารณะ	๒,๐๐๐,๐๐๐	๒,๐๐๐,๐๐๐	๒,๐๐๐,๐๐๐	๒,๐๐๐,๐๐๐	๒,๐๐๐,๐๐๐	ดำเนินการก่อสร้าง ห้องน้ำสาธารณะ แล้วเสร็จ	ประชาชนได้รับ การบริการอย่าง ทั่วถึง และได้รับ ความสะดวก	กองสวัสดิการฯ

๕. ยุทธศาสตร์การพัฒนาด้านการบริหารจัดการและอนุรักษ์ทรัพยากรธรรมชาติและสิ่งแวดล้อม

๕.๒ กลยุทธ์ ปรับปรุงภูมิทัศน์ในชุมชนและเมือง

(๑) แผนงานเคหะและชุมชน

ที่	โครงการ	วัตถุประสงค์	เป้าหมาย (ผลผลิตของโครงการ)	งบประมาณ					ตัวชี้วัด (KPI)	ผลที่คาดว่าจะได้รับ	หน่วยงาน รับผิดชอบหลัก
				๒๕๖๖ (บาท)	๒๕๖๗ (บาท)	๒๕๖๘ (บาท)	๒๕๖๙ (บาท)	๒๕๗๐ (บาท)			
๒	โครงการพัฒนาแหล่งท่องเที่ยวสวนสุขภาพ (ช่วงที่ ๕) โดยปรับปรุง ขนาดกว้าง ๕๐.๐๐ เมตร ยาว ๙๐.๐๐ เมตร หรือพื้นที่เฉลี่ยไม่น้อยกว่า ๔,๕๐๐ ตารางเมตร ชุมชนตลาดกลางผลไม้ ต.ต้นหยงมัส อ.ระแงะ จ.นราธิวาส	เพื่อปรับปรุงภูมิทัศน์แหล่งท่องเที่ยวให้เป็นระเบียบเรียบร้อย สวยงาม	พัฒนาแหล่งท่องเที่ยวสวนสุขภาพ ประกอบด้วย ๑. งานโครงสร้างวิศวกรรม ๒. งานสถาปัตยกรรม ๓. งานระบบสุขาภิบาล ๔. งานระบบไฟฟ้า	๘,๔๒๒,๐๐๐	๘,๔๒๒,๐๐๐	๘,๔๒๒,๐๐๐	๘,๔๒๒,๐๐๐	๘,๔๒๒,๐๐๐	เพื่อพัฒนาแหล่งท่องเที่ยวสวนสุขภาพแล้วเสร็จ	มีภูมิทัศน์พื้นที่สีเขียวที่เป็นธรรมชาติ และเพิ่มความปลอดภัยของผู้มาใช้บริการสวนสาธารณะ	กองช่าง
๓	โครงการพัฒนาแหล่งท่องเที่ยวสวนสาธารณะ (วัชระอุทยาน) โดยปรับปรุง ขนาดกว้าง ๑๒๐.๐๐ เมตร ยาว ๒๖๐.๐๐ เมตร หรือพื้นที่เฉลี่ยไม่น้อยกว่า ๓๑,๒๐๐ ตารางเมตร ชุมชนตลาดกลางผลไม้ ต.ต้นหยงมัส อ.ระแงะ จ.นราธิวาส	เพื่อปรับปรุงภูมิทัศน์แหล่งท่องเที่ยวให้เป็นระเบียบเรียบร้อย สวยงาม	พัฒนาแหล่งท่องเที่ยวสวนสาธารณะ (วัชระอุทยาน) ประกอบด้วย ๑. งานเรียงหินสระน้ำ ๒. งานศาลากลางน้ำ ๓. งานบล็อกทางเดิน ๔. งานไม้ดอกไม้ประดับ ๕. งานสะพาน ๖. งานป้าย ๗. งานรั้วตะแกรงสำเร็จรูป ๘. งานระบบไฟฟ้าแสงสว่าง	๙,๙๗๐,๐๐๐	๙,๙๗๐,๐๐๐	๙,๙๗๐,๐๐๐	๙,๙๗๐,๐๐๐	๙,๙๗๐,๐๐๐	เพื่อพัฒนาแหล่งท่องเที่ยวสวนสาธารณะ (วัชระอุทยาน) แล้วเสร็จ	มีภูมิทัศน์พื้นที่สีเขียวที่เป็นธรรมชาติ และเพิ่มความปลอดภัยของผู้มาใช้บริการสวนสาธารณะ	กองช่าง

๕. ยุทธศาสตร์การพัฒนาด้านการบริหารจัดการและอนุรักษ์ทรัพยากรธรรมชาติและสิ่งแวดล้อม

๕.๒ กลยุทธ์ ปรับปรุงภูมิทัศน์ในชุมชนและเมือง

(๑) แผนงานเคหะและชุมชน

ที่	โครงการ	วัตถุประสงค์	เป้าหมาย (ผลผลิตของโครงการ)	งบประมาณ					ตัวชี้วัด (KPI)	ผลที่คาดว่าจะได้รับ	หน่วยงาน รับผิดชอบหลัก
				๒๕๖๖ (บาท)	๒๕๖๗ (บาท)	๒๕๖๘ (บาท)	๒๕๖๙ (บาท)	๒๕๗๐ (บาท)			
๔	โครงการพัฒนาแหล่งท่องเที่ยวสวนสาธารณะ (ช่วงที่ ๓) โดยปรับปรุง ขนาดกว้าง ๓๐.๐๐ เมตร ยาว ๒๐๐.๐๐ เมตร หรือพื้นที่เฉลี่ยไม่น้อยกว่า ๖,๐๐๐ ตารางเมตร ชุมชนตลาดกลางผลไม้ ต.ต้นหอมมีส อ.ระแงง จ.นราธิวาส	เพื่อปรับปรุงภูมิทัศน์แหล่งท่องเที่ยวให้เป็นระเบียบเรียบร้อย สวยงาม	พัฒนาแหล่งท่องเที่ยวสวนสาธารณะ (ช่วงที่ ๓) ประกอบด้วย ๑. งานรั้ว ค.ส.ล. ๒. งานถนนคอนกรีต ๓. งานศาลาพักผ่อนและพื้นที่โดยรอบ ๔. งานกระถาง ค.ส.ล. และไม้ประดับ ๕. งานฝายและท่อระบายน้ำ	๙,๗๗๔,๐๐๐	๙,๗๗๔,๐๐๐	๙,๗๗๔,๐๐๐	๙,๗๗๔,๐๐๐	๙,๗๗๔,๐๐๐	เพื่อพัฒนาแหล่งท่องเที่ยวสวนสาธารณะ (ช่วงที่ ๓) แล้วเสร็จ	มีภูมิทัศน์พื้นที่สีเขียวที่เป็นธรรมชาติ และเพิ่มความปลอดภัยของผู้มาใช้บริการสวนสาธารณะ	กองช่าง
รวม	๔ โครงการ	-	-	๓๐,๑๖๖,๐๐๐	๓๐,๑๖๖,๐๐๐	๓๐,๑๖๖,๐๐๐	๓๐,๑๖๖,๐๐๐	๓๐,๑๖๖,๐๐๐	-	-	-

บัญชีครุภัณฑ์
สำหรับไม่ได้ดำเนินการจัดทำโครงการพัฒนาท้องถิ่น
แผนพัฒนาท้องถิ่น (พ.ศ. ๒๕๖๖ - ๒๕๗๐) แก้ไขครั้งที่ ๑/๒๕๖๖
เทศบาลตำบลต้นหยงมีส์

๑. ประเภทครุภัณฑ์สำนักงาน

๑.๑ กลยุทธ์ พัฒนาการจัดการจัดหาเครื่องมือ เครื่องใช้ ตลอดจนสถานที่ในการปฏิบัติงาน ปรับปรุงระบบให้บริการที่ทันสมัย รวดเร็ว และมีประสิทธิภาพ

(๑) แผนงานบริหารทั่วไป

ที่	ครุภัณฑ์	เป้าหมาย (ผลผลิตของครุภัณฑ์)	งบประมาณ					หน่วยงาน รับผิดชอบหลัก
			๒๕๖๖ (บาท)	๒๕๖๗ (บาท)	๒๕๖๘ (บาท)	๒๕๖๙ (บาท)	๒๕๗๐ (บาท)	
๑	เครื่องปรับอากาศ	เครื่องปรับอากาศแบบแยกส่วน ชนิดตั้งพื้นหรือแบบแขวน(มีระบบ ฟอกอากาศขนาด ๒๔,๐๐๐ บีทียู) จำนวน ๔ เครื่อง	๑๒๙,๖๐๐	๑๒๙,๖๐๐	๑๒๙,๖๐๐	๑๒๙,๖๐๐	๑๒๙,๖๐๐	สำนักปลัดเทศบาล
๒	เครื่องปรับอากาศ	เครื่องปรับอากาศแบบแยกส่วน ชนิดตั้งพื้นหรือแบบแขวน(มีระบบ ฟอกอากาศขนาด ๓๐,๐๐๐ บีทียู) จำนวน ๔ เครื่อง	๑๕๘,๘๐๐	๑๕๘,๘๐๐	๑๕๘,๘๐๐	๑๕๘,๘๐๐	๑๕๘,๘๐๐	สำนักปลัดเทศบาล
๓	ชุดเฉลิมพระเกียรติ	ชุดเฉลิมพระเกียรติ จำนวน ๑ ชุด	๓๐๐,๐๐๐	๓๐๐,๐๐๐	๓๐๐,๐๐๐	๓๐๐,๐๐๐	๓๐๐,๐๐๐	สำนักปลัดเทศบาล
๔	โต๊ะหมู่บูชา	จัดซื้อโต๊ะหมู่บูชา ๙ ตัว ความกว้าง ตัวละ ๙ นิ้ว มีฐานรองโต๊ะหมู่	๘,๕๐๐	๘,๕๐๐	๘,๕๐๐	๘,๕๐๐	๘,๕๐๐	สำนักปลัดเทศบาล

๑. ประเภทครุภัณฑ์สำนักงาน

๑.๑ กลยุทธ์ พัฒนาการจัดการจัดหาเครื่องมือ เครื่องใช้ ตลอดจนสถานที่ในการปฏิบัติงาน ปรับปรุงระบบให้บริการที่ทันสมัย รวดเร็ว และมีประสิทธิภาพ

(๑) แผนงานบริหารทั่วไป

ที่	ครุภัณฑ์	เป้าหมาย (ผลผลิตของครุภัณฑ์)	งบประมาณ					หน่วยงาน รับผิดชอบหลัก
			๒๕๖๖ (บาท)	๒๕๖๗ (บาท)	๒๕๖๘ (บาท)	๒๕๖๙ (บาท)	๒๕๗๐ (บาท)	
๕	โต๊ะพับอเนกประสงค์	จัดซื้อโต๊ะพับอเนกประสงค์ (พลาสติก) จำนวน ๓๐ ตัว	๑๑๗,๐๐๐	๑๑๗,๐๐๐	๑๑๗,๐๐๐	๑๑๗,๐๐๐	๑๑๗,๐๐๐	สำนักปลัดเทศบาล
๖	เก้าอี้	เก้าอี้ห้องประชุมสภาฯ ชนิดพิงระดับ โพลีเอทิลีนจำนวน ๕๐ ตัว	๑๕๐,๐๐๐	๑๕๐,๐๐๐	๑๕๐,๐๐๐	๑๕๐,๐๐๐	๑๕๐,๐๐๐	สำนักปลัดเทศบาล
๗	เครื่องปรับอากาศ	เครื่องปรับอากาศ แบบติดผนัง ขนาด ๑๒,๐๐๐ บีทียู จำนวน ๕ เครื่อง	๖๘,๐๐๐	๖๘,๐๐๐	๖๘,๐๐๐	๖๘,๐๐๐	๖๘,๐๐๐	สำนักปลัดเทศบาล
๘	เครื่องปรับอากาศ	เครื่องปรับอากาศแบบแยกส่วน ชนิดตั้งพื้นหรือแบบแขวน(มีระบบ ฟอกอากาศขนาด ๑๘,๐๐๐ บีทียู) จำนวน ๔ เครื่อง	๑๑๑,๒๐๐	๑๑๑,๒๐๐	๑๑๑,๒๐๐	๑๑๑,๒๐๐	๑๑๑,๒๐๐	สำนักปลัดเทศบาล
๙	เครื่องปรับอากาศ	เครื่องปรับอากาศแบบแยกส่วน ชนิดตั้งพื้นหรือแบบแขวน(มีระบบ ฟอกอากาศขนาด ๔๐,๐๐๐ บีทียู) จำนวน ๔ เครื่อง	๒๐๔,๐๐๐	๒๐๔,๐๐๐	๒๐๔,๐๐๐	๒๐๔,๐๐๐	๒๐๔,๐๐๐	สำนักปลัดเทศบาล

๑. ประเภทครุภัณฑ์สำนักงาน

๑.๑ กลยุทธ์ พัฒนาการจัดการจัดหาเครื่องมือ เครื่องใช้ ตลอดจนสถานที่ในการปฏิบัติงาน ปรับปรุงระบบให้บริการที่ทันสมัย รวดเร็ว และมีประสิทธิภาพ

(๑) แผนงานบริหารทั่วไป

ที่	ครุภัณฑ์	เป้าหมาย (ผลผลิตของครุภัณฑ์)	งบประมาณ					หน่วยงาน
			๒๕๖๖ (บาท)	๒๕๖๗ (บาท)	๒๕๖๘ (บาท)	๒๕๖๙ (บาท)	๒๕๗๐ (บาท)	รับผิดชอบหลัก
๑๐	โต๊ะ	โต๊ะผู้บริหาร จำนวน ๑ ตัว	๘,๕๐๐	๘,๕๐๐	๘,๕๐๐	๘,๕๐๐	๘,๕๐๐	สำนักปลัดเทศบาล
๑๑	เก้าอี้	เก้าอี้ผู้บริหาร จำนวน ๑ ตัว	๑๐,๐๐๐	๑๐,๐๐๐	๑๐,๐๐๐	๑๐,๐๐๐	๑๐,๐๐๐	สำนักปลัดเทศบาล
๑๒	ตู้เหล็กเก็บเอกสาร	ตู้เหล็กเก็บเอกสารบานเลื่อนกระจก จำนวน ๒ ตู้	๑๑,๐๐๐	๑๑,๐๐๐	๑๑,๐๐๐	๑๑,๐๐๐	๑๑,๐๐๐	สำนักปลัดเทศบาล
๑๓	ตู้ลิ้นชักเหล็ก	ตู้ลิ้นชักเหล็ก ๔ ชั้น จำนวน ๒ ตู้	๑๓๔,๐๐๐	๑๓๔,๐๐๐	๑๓๔,๐๐๐	๑๓๔,๐๐๐	๑๓๔,๐๐๐	สำนักปลัดเทศบาล
๑๔	เก้าอี้	เก้าอี้สำนักงาน จำนวน ๑ ตัว	๔,๕๐๐	๔,๕๐๐	๔,๕๐๐	๔,๕๐๐	๔,๕๐๐	สำนักปลัดเทศบาล
๑๕	พัดลมระบายอากาศ	จัดซื้อพัดลมระบายอากาศ แบบติดผนัง ขนาด ๒๔ นิ้ว จำนวน ๓ ตัว	๑๗,๗๐๐	๑๗,๗๐๐	๑๗,๗๐๐	๑๗,๗๐๐	๑๗,๗๐๐	สำนักปลัดเทศบาล
๑๖	โต๊ะพ้อเนกประสงค์	โต๊ะพ้อเนกประสงค์ จำนวน ๒ ตัว	๑๒,๕๐๐	๑๒,๕๐๐	๑๒,๕๐๐	๑๒,๕๐๐	๑๒,๕๐๐	กองยุทธศาสตร์ และงบประมาณ
๑๗	เต็นท์อเนกประสงค์	เต็นท์อเนกประสงค์ จำนวน ๒ หลัง	๗,๐๐๐	๗,๐๐๐	๗,๐๐๐	๗,๐๐๐	๗,๐๐๐	กองยุทธศาสตร์ และงบประมาณ
๑๘	เก้าอี้	เก้าอี้สำนักงาน จำนวน ๔ ตัว	๑๒,๕๐๐	๑๒,๕๐๐	๑๒,๕๐๐	๑๒,๕๐๐	๑๒,๕๐๐	กองยุทธศาสตร์ และงบประมาณ

๑. ประเภทครุภัณฑ์สำนักงาน

๑.๑ กลยุทธ์ พัฒนาการจัดการจัดหาเครื่องมือ เครื่องใช้ ตลอดจนสถานที่ในการปฏิบัติงาน ปรับปรุงระบบให้บริการที่ทันสมัย รวดเร็ว และมีประสิทธิภาพ

(๑) แผนงานบริหารทั่วไป

ที่	ครุภัณฑ์	เป้าหมาย (ผลผลิตของครุภัณฑ์)	งบประมาณ					หน่วยงาน รับผิดชอบหลัก
			๒๕๖๖ (บาท)	๒๕๖๗ (บาท)	๒๕๖๘ (บาท)	๒๕๖๙ (บาท)	๒๕๗๐ (บาท)	
๑๙	พัดลมติดผนัง	พัดลมติดผนัง จำนวน ๒ ตัว	๕,๕๐๐	๕,๕๐๐	๕,๕๐๐	๕,๕๐๐	๕,๕๐๐	กองยุทธศาสตร์ และงบประมาณ
๒๐	โต๊ะพร้อมเก้าอี้	เพื่อจัดหาโต๊ะพร้อมเก้าอี้สำหรับ วางเครื่องคอมพิวเตอร์ จำนวน ๒ ชุด	๑๐,๐๐๐	๑๐,๐๐๐	๑๐,๐๐๐	๑๐,๐๐๐	๑๐,๐๐๐	กองคลัง
๒๑	ตู้เอกสาร	ตู้เอกสารชนิด ๒ ตอน ชั้นบนกระจก ชั้นล่างทึบ จำนวน ๒ ชุด	๒๒,๐๐๐	๒๒,๐๐๐	๒๒,๐๐๐	๒๒,๐๐๐	๒๒,๐๐๐	กองคลัง
๒๒	เก้าอี้	เพื่อจัดหาเก้าอี้สำนักงานแบบมี พนักพิงระดับไหล่หุ้มเบาะ จำนวน ๑๐ ตัว	๕๐,๐๐๐	๕๐,๐๐๐	๕๐,๐๐๐	๕๐,๐๐๐	๕๐,๐๐๐	กองคลัง
๒๓	เครื่องปรับอากาศ	จัดซื้อเครื่องปรับอากาศแบบตั้งพื้นหรือแบบ แขวนขนาด ๒๔,๐๐๐ บีทียู จำนวน ๒ ตัว	๖๔,๔๐๐	๖๔,๔๐๐	-	-	-	กองคลัง
๒๔	ตู้เก็บเอกสาร	จัดซื้อตู้เก็บเอกสารแบบรางเลื่อน ระบบมือผลัก พร้อมอุปกรณ์ครบชุด จำนวน ๑ ตู้	๒๐๐,๐๐๐	๒๐๐,๐๐๐	-	-	-	กองคลัง
รวม			๑,๘๑๖,๗๐๐	๑,๘๑๖,๗๐๐	๑,๕๕๒,๓๐๐	๑,๕๕๒,๓๐๐	๑,๕๕๒,๓๐๐	

๑. ประเภทครุภัณฑ์สำนักงาน

๑.๑ กลยุทธ์ พัฒนาการจัดการจัดหาเครื่องมือ เครื่องใช้ ตลอดจนสถานที่ในการปฏิบัติงาน ปรับปรุงระบบให้บริการที่ทันสมัย รวดเร็ว และมีประสิทธิภาพ

(๒) แผนงานการรักษาความสงบภายใน

ที่	ครุภัณฑ์	เป้าหมาย (ผลผลิตของครุภัณฑ์)	งบประมาณ					หน่วยงาน รับผิดชอบหลัก
			๒๕๖๖ (บาท)	๒๕๖๗ (บาท)	๒๕๖๘ (บาท)	๒๕๖๙ (บาท)	๒๕๗๐ (บาท)	
๑	ตู้ล็อกเกอร์เหล็ก	ตู้ล็อกเกอร์เหล็ก แบบ ๓ ประตู จำนวน ๖ ตู้	๕๔,๐๐๐	๕๔,๐๐๐	๕๔,๐๐๐	๕๔,๐๐๐	๕๔,๐๐๐	สำนักปลัดเทศบาล
๒	เตียงนอน	จัดซื้อเตียงนอน ๒ ชั้น จำนวน ๔ ชุด	๔๐,๐๐๐	๔๐,๐๐๐	๔๐,๐๐๐	๔๐,๐๐๐	๔๐,๐๐๐	สำนักปลัดเทศบาล
รวม			๙๔,๐๐๐	๙๔,๐๐๐	๙๔,๐๐๐	๙๔,๐๐๐	๙๔,๐๐๐	

๑. ประเภทครุภัณฑ์สำนักงาน

๑.๑ กลยุทธ์ พัฒนาการจัดการจัดหาเครื่องมือ เครื่องใช้ ตลอดจนสถานที่ในการปฏิบัติงาน ปรับปรุงระบบให้บริการที่ทันสมัย รวดเร็ว และมีประสิทธิภาพ

(๓) แผนงานการศึกษา

ที่	ครุภัณฑ์	เป้าหมาย (ผลผลิตของครุภัณฑ์)	งบประมาณ					หน่วยงาน รับผิดชอบหลัก
			๒๕๖๖ (บาท)	๒๕๖๗ (บาท)	๒๕๖๘ (บาท)	๒๕๖๙ (บาท)	๒๕๗๐ (บาท)	
๑	โต๊ะเหล็ก	จัดซื้อโต๊ะเหล็กขนาด ๕ ฟุต พร้อมกระจก หน้าโต๊ะขนาด ๑๕๓ x ๗๗ x ๗๕ ซม. จำนวน ๑ ตัว	๘,๕๐๐	๘,๕๐๐	-	-	-	กองการศึกษา
๒	โต๊ะพับอเนกประสงค์ (พลาสติก)	โต๊ะพับอเนกประสงค์ (พลาสติก) จำนวน ๒ ตัว	๔,๐๐๐	๔,๐๐๐	๔,๐๐๐	๔,๐๐๐	๔,๐๐๐	กองการศึกษา
๓	เต็นท์อเนกประสงค์	เต็นท์อเนกประสงค์ จำนวน ๒ หลัง	๗,๐๐๐	๗,๐๐๐	๗,๐๐๐	๗,๐๐๐	๗,๐๐๐	กองการศึกษา
๔	เก้าอี้	เก้าอี้สำนักงาน จำนวน ๒ ตัว	๔,๐๐๐	๔,๐๐๐	๔,๐๐๐	๔,๐๐๐	๔,๐๐๐	กองการศึกษา
รวม			๒๓,๕๐๐	๒๓,๕๐๐	๑๕,๐๐๐	๑๕,๐๐๐	๑๕,๐๐๐	

๑. ประเภทครุภัณฑ์สำนักงาน

๑.๑ กลยุทธ์ พัฒนาการจัดการจัดหาเครื่องมือ เครื่องใช้ ตลอดจนสถานที่ในการปฏิบัติงาน ปรับปรุงระบบให้บริการที่ทันสมัย รวดเร็ว และมีประสิทธิภาพ

(๔) แผนงานสาธารณสุข

ที่	ครุภัณฑ์	เป้าหมาย (ผลผลิตของครุภัณฑ์)	งบประมาณ					หน่วยงาน รับผิดชอบหลัก
			๒๕๖๖ (บาท)	๒๕๖๗ (บาท)	๒๕๖๘ (บาท)	๒๕๖๙ (บาท)	๒๕๗๐ (บาท)	
๑	เก้าอี้	เก้าอี้สำนักงาน จำนวน ๒ ตัว	๙,๐๐๐	๙,๐๐๐	๙,๐๐๐	๙,๐๐๐	๙,๐๐๐	กองสาธารณสุขและ สิ่งแวดล้อม
๒	เก้าอี้	เก้าอี้ประชุมขาเหล็กพนักพิงบุนวม และ ที่นั่งเบาะ ขนาด ๔๔x๕๕x๙๑ ซม. จำนวน ๑๐ ตัว	๘,๐๐๐	๘,๐๐๐	๘,๐๐๐	๘,๐๐๐	๘,๐๐๐	กองสาธารณสุขและ สิ่งแวดล้อม
๓	โต๊ะคอมพิวเตอร์	โต๊ะคอมพิวเตอร์ ขนาด ๑๒๐ x ๖๐ x ๗๕ ซม. จำนวน ๒ ตัว	๑๑,๖๐๐	๑๑,๖๐๐	๑๑,๖๐๐	๑๑,๖๐๐	๑๑,๖๐๐	กองสาธารณสุขและ สิ่งแวดล้อม
รวม			๒๘,๖๐๐	๒๘,๖๐๐	๒๘,๖๐๐	๒๘,๖๐๐	๒๘,๖๐๐	

๑. ประเภทครุภัณฑ์สำนักงาน

๑.๑ กลยุทธ์ พัฒนาการจัดการจัดหาเครื่องมือ เครื่องใช้ ตลอดจนสถานที่ในการปฏิบัติงาน ปรับปรุงระบบให้บริการที่ทันสมัย รวดเร็ว และมีประสิทธิภาพ

(๕) แผนงานสังคมสงเคราะห์

ที่	ครุภัณฑ์	เป้าหมาย (ผลผลิตของครุภัณฑ์)	งบประมาณ					หน่วยงาน รับผิดชอบหลัก
			๒๕๖๖ (บาท)	๒๕๖๗ (บาท)	๒๕๖๘ (บาท)	๒๕๖๙ (บาท)	๒๕๗๐ (บาท)	
๑	โต๊ะพร้อมเก้าอี้	โต๊ะพร้อมเก้าอี้วาง เครื่องคอมพิวเตอร์ จำนวน ๑ ชุด	๕,๐๐๐	๕,๐๐๐	๕,๐๐๐	๕,๐๐๐	๕,๐๐๐	กองสวัสดิการ ฯ
รวม			๕,๐๐๐	๕,๐๐๐	๕,๐๐๐	๕,๐๐๐	๕,๐๐๐	

๑. ประเภทครุภัณฑ์สำนักงาน

๑.๑ กลยุทธ์ พัฒนาการจัดการจัดหาเครื่องมือ เครื่องใช้ ตลอดจนสถานที่ในการปฏิบัติงาน ปรับปรุงระบบให้บริการที่ทันสมัย รวดเร็ว และมีประสิทธิภาพ

(๖) แผนงานเคหะและชุมชน

ที่	ครุภัณฑ์	เป้าหมาย (ผลผลิตของครุภัณฑ์)	งบประมาณ					หน่วยงาน รับผิดชอบหลัก
			๒๕๖๖ (บาท)	๒๕๖๗ (บาท)	๒๕๖๘ (บาท)	๒๕๖๙ (บาท)	๒๕๗๐ (บาท)	
๑	เต็นท์พร้อมโครงเหล็ก	เต็นท์พร้อมโครงเหล็ก ขนาด ๔x๘ จำนวน ๓ หลัง	๑๕๐,๐๐๐	๑๕๐,๐๐๐	๑๕๐,๐๐๐	๑๕๐,๐๐๐	๑๕๐,๐๐๐	กองช่าง
๒	ตู้เก็บเอกสาร	จัดซื้อตู้เก็บเอกสารชนิด ๒ ตอน แบบกระจก ขนาด ๕ ฟุต จำนวน ๔ ตู้	๔๐,๐๐๐	๔๐,๐๐๐	-	-	-	กองช่าง
๓	เก้าอี้	จัดซื้อเก้าอี้สำนักงาน จำนวน ๔ ตัว	๑๒,๕๐๐	๑๒,๕๐๐	-	-	-	กองช่าง
รวม			๒๐๒,๕๐๐	๒๐๒,๕๐๐	๑๕๐,๐๐๐	๑๕๐,๐๐๐	๑๕๐,๐๐๐	

๒. ประเภทครุภัณฑ์ยานพาหนะและขนส่ง

๒.๑ กลยุทธ์ พัฒนาการจัดการจัดหาเครื่องมือ เครื่องใช้ ตลอดจนสถานที่ในการปฏิบัติงาน ปรับปรุงระบบให้บริการที่ทันสมัย รวดเร็ว และมีประสิทธิภาพ

(๑) แผนงานบริหารงานทั่วไป

ที่	ครุภัณฑ์	เป้าหมาย (ผลผลิตของครุภัณฑ์)	งบประมาณ					หน่วยงาน รับผิดชอบหลัก
			๒๕๖๖ (บาท)	๒๕๖๗ (บาท)	๒๕๖๘ (บาท)	๒๕๖๙ (บาท)	๒๕๗๐ (บาท)	
๑	รถบรรทุก (ดีเซล)	รถบรรทุก (ดีเซล) ขนาด ๑ ตัน ปริมาณกระบอกลูกสูบไม่ต่ำกว่า ๒,๐๐๐ ซีซี หรือกำลังเครื่องยนต์สูงสุด ไม่ต่ำกว่า ๑๑๐ กิโลวัตต์ ขับเคลื่อน ๒ ล้อ แบบธรรมดา	๕๗๕,๐๐๐	๕๗๕,๐๐๐	๕๗๕,๐๐๐	๕๗๕,๐๐๐	๕๗๕,๐๐๐	สำนักปลัดเทศบาล
๒	รถบรรทุก (ดีเซล)	รถบรรทุก (ดีเซล) ขนาด ๑ ตัน ปริมาณกระบอกลูกสูบไม่ต่ำกว่า ๒,๐๐๐ ซีซี หรือกำลังเครื่องยนต์สูงสุด ไม่ต่ำกว่า ๑๑๐ กิโลวัตต์ ขับเคลื่อน ๒ ล้อ แบบดับเบิลแควี	๘๕๔,๐๐๐	๘๕๔,๐๐๐	๘๕๔,๐๐๐	๘๕๔,๐๐๐	๘๕๔,๐๐๐	สำนักปลัดเทศบาล
๓	เครื่องยนต์ตัดหญ้าเรือ	เครื่องยนต์ตัดหญ้าเรือ จำนวน ๑ เครื่อง	๒๒๐,๐๐๐	๒๒๐,๐๐๐	๒๒๐,๐๐๐	๒๒๐,๐๐๐	๒๒๐,๐๐๐	สำนักปลัดเทศบาล
๔	รถบรรทุก (ดีเซล)	รถบรรทุก (ดีเซล) ขนาด ๑ ตัน ปริมาตร กระบอกลูกสูบไม่ต่ำกว่า ๒,๔๐๐ จำนวน ๑ คัน	๗๑๕,๐๐๐	๗๑๕,๐๐๐	๗๑๕,๐๐๐	๗๑๕,๐๐๐	๗๑๕,๐๐๐	กองยุทธศาสตร์ และงบประมาณ
๕	รถบรรทุก (ดีเซล)	จัดซื้อรถบรรทุก (ดีเซล) ขนาด ๑ ตัน ปริมาตรกระบอกลูกสูบไม่น้อยกว่า ๒,๔๐๐ ซีซี แบบดับเบิลแควี จำนวน ๑ คัน	๘๕๐,๐๐๐	๘๕๐,๐๐๐	๘๕๐,๐๐๐	๘๕๐,๐๐๐	๘๕๐,๐๐๐	กองคลัง
รวม			๓,๒๑๔,๐๐๐	๓,๒๑๔,๐๐๐	๓,๒๑๔,๐๐๐	๓,๒๑๔,๐๐๐	๓,๒๑๔,๐๐๐	

๒. ประเภทครุภัณฑ์ยานพาหนะและขนส่ง

๒.๑ กลยุทธ์ พัฒนาการจัดการจัดหาเครื่องมือ เครื่องใช้ ตลอดจนสถานที่ในการปฏิบัติงาน ปรับปรุงระบบให้บริการที่ทันสมัย รวดเร็ว และมีประสิทธิภาพ

(๒) แผนงานการรักษาความสงบภายใน

ที่	ครุภัณฑ์	เป้าหมาย (ผลผลิตของครุภัณฑ์)	งบประมาณ					หน่วยงาน รับผิดชอบหลัก
			๒๕๖๖ (บาท)	๒๕๖๗ (บาท)	๒๕๖๘ (บาท)	๒๕๖๙ (บาท)	๒๕๗๐ (บาท)	
๑	รถดับเพลิง	จัดซื้อรถดับเพลิงความจุไม่น้อยกว่า ๔,๐๐๐ ลิตร ขนาดความจุโพนไม่ต่ำกว่า ๑,๐๐๐ ลิตร จำนวน ๑ คัน	๘,๐๐๐,๐๐๐	๘,๐๐๐,๐๐๐	๘,๐๐๐,๐๐๐	๘,๐๐๐,๐๐๐	๘,๐๐๐,๐๐๐	สำนักปลัดเทศบาล
๒	รถบรรทุกน้ำเอนกประสงค์	จัดซื้อรถบรรทุกน้ำเอนกประสงค์ ความจุไม่น้อยกว่า ๖,๐๐๐ ลิตร น้ำหนักของรถบรรทุกไม่น้อยกว่า ๑๒,๐๐๐ กิโลกรัม จำนวน ๑ คัน	๒,๕๐๐,๐๐๐	๒,๕๐๐,๐๐๐	๒,๕๐๐,๐๐๐	๒,๕๐๐,๐๐๐	๒,๕๐๐,๐๐๐	สำนักปลัดเทศบาล
๓	รถยนต์บรรทุกน้ำดับเพลิง	รถยนต์บรรทุกน้ำดับเพลิงขนาดความจุไม่น้อยกว่า ๘๐๐ ลิตร จำนวน ๑ คัน	๒,๐๐๐,๐๐๐	๒,๐๐๐,๐๐๐	๒,๐๐๐,๐๐๐	๒,๐๐๐,๐๐๐	๒,๐๐๐,๐๐๐	สำนักปลัดเทศบาล
รวม			๑๒,๕๐๐,๐๐๐	๑๒,๕๐๐,๐๐๐	๑๒,๕๐๐,๐๐๐	๑๒,๕๐๐,๐๐๐	๑๒,๕๐๐,๐๐๐	

๒. ประเภทครุภัณฑ์ยานพาหนะและขนส่ง

๒.๑ กลยุทธ์ พัฒนาการจัดการจัดหาเครื่องมือ เครื่องใช้ ตลอดจนสถานที่ในการปฏิบัติงาน ปรับปรุงระบบให้บริการที่ทันสมัย รวดเร็ว และมีประสิทธิภาพ

(๓) แผนงานสังคมสงเคราะห์

ที่	ครุภัณฑ์	เป้าหมาย (ผลผลิตของครุภัณฑ์)	งบประมาณ					หน่วยงาน รับผิดชอบหลัก
			๒๕๖๖ (บาท)	๒๕๖๗ (บาท)	๒๕๖๘ (บาท)	๒๕๖๙ (บาท)	๒๕๗๐ (บาท)	
๑	รถบรรทุก (ดีเซล)	รถบรรทุก (ดีเซล) ขนาด ๑ ตัน ปริมาตรกระบอกลูกสูบไม่น้อยกว่า ๒,๔๐๐ ซีซี จำนวน ๑ คัน	๗๑๓,๐๐๐	๗๑๓,๐๐๐	๗๑๓,๐๐๐	๗๑๓,๐๐๐	๗๑๓,๐๐๐	กองสวัสดิการสังคม
รวม			๗๑๓,๐๐๐	๗๑๓,๐๐๐	๗๑๓,๐๐๐	๗๑๓,๐๐๐	๗๑๓,๐๐๐	

๒. ประเภทครุภัณฑ์ยานพาหนะและขนส่ง

๒.๑ กลยุทธ์ พัฒนาการจัดการจัดหาเครื่องมือ เครื่องใช้ ตลอดจนสถานที่ในการปฏิบัติงาน ปรับปรุงระบบให้บริการที่ทันสมัย รวดเร็ว และมีประสิทธิภาพ

(๔) แผนงานเคหะและชุมชน

ที่	ครุภัณฑ์	เป้าหมาย (ผลผลิตของครุภัณฑ์)	งบประมาณ					หน่วยงาน รับผิดชอบหลัก
			๒๕๖๖ (บาท)	๒๕๖๗ (บาท)	๒๕๖๘ (บาท)	๒๕๖๙ (บาท)	๒๕๗๐ (บาท)	
๑	รถบรรทุกขยะ	รถบรรทุกขยะ ขนาด ๑ ตัน ปริมาณ กระบอกลูบไม่ต่ำกว่า ๒,๔๐๐ ซีซี หรือกำลังเครื่องยนต์สูงสุดไม่ต่ำกว่า ๑๑๐ กิโลวัตต์ แบบเปิดท้ายเทข้าง จำนวน ๑ คัน	๙๕๐,๐๐๐	๙๕๐,๐๐๐	๙๕๐,๐๐๐	๙๕๐,๐๐๐	๙๕๐,๐๐๐	กองสาธารณสุข และสิ่งแวดล้อม
๒	รถบรรทุกขยะ	รถบรรทุกขยะขนาด ๖ ตัน ๖ ล้อ ปริมาณกระบอกลูบไม่ต่ำกว่า ๖,๐๐๐ ซีซี หรือกำลังเครื่องยนต์ สูงสุดไม่ต่ำกว่า ๑๗๐ กิโลวัตต์ แบบอัดท้าย จำนวน ๑ คัน	๒,๕๐๐,๐๐๐	๒,๕๐๐,๐๐๐	๒,๕๐๐,๐๐๐	๒,๕๐๐,๐๐๐	๒,๕๐๐,๐๐๐	กองสาธารณสุข
๓	รถบรรทุกขยะ	รถบรรทุกขยะขนาด ๖ ตัน ๖ ล้อ ปริมาณกระบอกลูบไม่ต่ำกว่า ๖,๐๐๐ ซีซี หรือกำลังเครื่องยนต์ สูงสุดไม่ต่ำกว่า ๑๗๐ กิโลวัตต์ แบบเปิดข้างเทท้าย จำนวน ๑ คัน	๒,๒๔๘,๐๐๐	๒,๒๔๘,๐๐๐	๒,๒๔๘,๐๐๐	๒,๒๔๘,๐๐๐	๒,๒๔๘,๐๐๐	กองสาธารณสุข
๔	รถยนต์ดูดสิ่งปฏิกูล	รถยนต์ดูดสิ่งปฏิกูล ขนาดความจุ ไม่น้อยกว่า ๓๐,๐๐๐ ลิตร เครื่องยนต์ ดีเซลมีกำลังแรงม้าไม่น้อยกว่า ๑๓๐ แรงม้า จำนวน ๑ คัน	๒,๔๐๐,๐๐๐	๒,๔๐๐,๐๐๐	๒,๔๐๐,๐๐๐	๒,๔๐๐,๐๐๐	๒,๔๐๐,๐๐๐	กองสาธารณสุข

๒. ประเภทครุภัณฑ์ยานพาหนะและขนส่ง

๒.๑ กลยุทธ์ พัฒนาการจัดการจัดหาเครื่องมือ เครื่องใช้ ตลอดจนสถานที่ในการปฏิบัติงาน ปรับปรุงระบบให้บริการที่ทันสมัย รวดเร็ว และมีประสิทธิภาพ

(๓) แผนงานเคหะและชุมชน

ที่	ครุภัณฑ์	เป้าหมาย (ผลผลิตของครุภัณฑ์)	งบประมาณ					หน่วยงาน รับผิดชอบหลัก
			๒๕๖๖ (บาท)	๒๕๖๗ (บาท)	๒๕๖๘ (บาท)	๒๕๖๙ (บาท)	๒๕๗๐ (บาท)	
๕	รถบรรทุกขยะ	รถบรรทุกขยะมูลฝอยแบบยกภาชนะ รองรับขยะมูลฝอย (ถังคอนเทนเนอร์) ขนาดความจุไม่น้อยกว่า ๔ ลูกบาศก์เมตร จำนวน ๑ คัน	๒,๕๐๐,๐๐๐	๒,๕๐๐,๐๐๐	๒,๕๐๐,๐๐๐	๒,๕๐๐,๐๐๐	๒,๕๐๐,๐๐๐	กองสาธารณสุขและ สิ่งแวดล้อม
๖	รถบรรทุกขนาดเล็ก	รถบรรทุกขนาดเล็ก (รถปิกอัพดีเซล) กระบะคอกสูง) จำนวน ๑ คัน	๘๐๐,๐๐๐	๘๐๐,๐๐๐	๘๐๐,๐๐๐	๘๐๐,๐๐๐	๘๐๐,๐๐๐	กองช่าง
๗	รถยนต์บรรทุก (ดีเซล)	รถยนต์บรรทุก (ดีเซล) แบบกระบะ เทท้าย ๖ ล้อ จำนวน ๑ คัน	๑,๙๘๐,๐๐๐	๑,๙๘๐,๐๐๐	๑,๙๘๐,๐๐๐	๑,๙๘๐,๐๐๐	๑,๙๘๐,๐๐๐	กองช่าง
๘	รถกระบะติดตั้งเครนไฮดรอลิก พร้อมชุดกระเช้า	รถกระบะติดตั้งเครนไฮดรอลิก พร้อมชุดกระเช้า จำนวน ๑ คัน	๑,๕๐๐,๐๐๐	๑,๕๐๐,๐๐๐	๑,๕๐๐,๐๐๐	๑,๕๐๐,๐๐๐	๑,๕๐๐,๐๐๐	กองช่าง
๙	รถจักรยานยนต์	จัดซื้อรถจักรยานยนต์ ขนาด ๑๑๐ ซีซี แบบเกียร์ธรรมดา จำนวน ๑ คัน	๔๐,๘๐๐	๔๐,๘๐๐	-	-	-	กองช่าง
รวม			๑๔,๙๑๘,๘๐๐	๑๔,๙๑๘,๘๐๐	๑๔,๘๗๘,๐๐๐	๑๔,๘๗๘,๐๐๐	๑๔,๘๗๘,๐๐๐	

๓. ประเภทครุภัณฑ์โฆษณาและเผยแพร่

๓.๑ กลยุทธ์ พัฒนาการจัดการจัดหาเครื่องมือ เครื่องใช้ ตลอดจนสถานที่ในการปฏิบัติงาน ปรับปรุงระบบให้บริการที่ทันสมัย รวดเร็ว และมีประสิทธิภาพ

(๑) แผนงานบริหารงานทั่วไป

ที่	ครุภัณฑ์	เป้าหมาย (ผลผลิตของครุภัณฑ์)	งบประมาณ					หน่วยงาน
			๒๕๖๖ (บาท)	๒๕๖๗ (บาท)	๒๕๖๘ (บาท)	๒๕๖๙ (บาท)	๒๕๗๐ (บาท)	รับผิดชอบหลัก
๑	โทรทัศน์ LED TV Smart TV	จัดซื้อโทรทัศน์ LED TV Smart TV ขนาด ๔๐ นิ้ว จำนวน ๓ เครื่อง	๒๖,๗๐๐	๒๖,๗๐๐	๒๖,๗๐๐	๒๖,๗๐๐	๒๖,๗๐๐	สำนักปลัดเทศบาล
		รวม	๒๖,๗๐๐	๒๖,๗๐๐	๒๖,๗๐๐	๒๖,๗๐๐	๒๖,๗๐๐	

๔. ประเภทครุภัณฑ์ไฟฟ้าและวิทยุ

๔.๑ กลยุทธ์ พัฒนาการจัดการจัดหาเครื่องมือ เครื่องใช้ ตลอดจนสถานที่ในการปฏิบัติงาน ปรับปรุงระบบให้บริการที่ทันสมัย รวดเร็ว และมีประสิทธิภาพ

(๑) แผนงานบริหารงานทั่วไป

ที่	ครุภัณฑ์	เป้าหมาย (ผลผลิตของครุภัณฑ์)	งบประมาณ					หน่วยงาน รับผิดชอบหลัก
			๒๕๖๖ (บาท)	๒๕๖๗ (บาท)	๒๕๖๘ (บาท)	๒๕๖๙ (บาท)	๒๕๗๐ (บาท)	
๑	เครื่องสำรองไฟฉุกเฉิน	เครื่องสำรองไฟฉุกเฉิน จำนวน ๓ เครื่อง	๙,๙๐๐	๙,๙๐๐	๙,๙๐๐	๙,๙๐๐	๙,๙๐๐	สำนักปลัดเทศบาล
๒	เครื่องเสียงเคลื่อนที่	จัดซื้อเครื่องเสียงเคลื่อนที่ พร้อมแอมป์ ไมค์ลอยคู่ ๑๕ นิ้ว จำนวน ๑ ชุด	๑๕,๕๐๐	๑๕,๕๐๐	๑๕,๕๐๐	๑๕,๕๐๐	๑๕,๕๐๐	สำนักปลัดเทศบาล
๓	ชุดลำโพงแบบขาตั้ง	ชุดลำโพงแบบขาตั้ง พร้อมขาตั้ง จำนวน ๔ ตัว	๖๐,๐๐๐	๖๐,๐๐๐	๖๐,๐๐๐	๖๐,๐๐๐	๖๐,๐๐๐	กองยุทธศาสตร์ และงบประมาณ
๔	ชุดเครื่องเสียงเคลื่อนที่ แบบลากจูง	ชุดเครื่องเสียงเคลื่อนที่ แบบลากจูง พร้อมไมค์ลอย ๒ ตัว จำนวน ๒ ชุด	๔๕,๐๐๐	๔๕,๐๐๐	๔๕,๐๐๐	๔๕,๐๐๐	๔๕,๐๐๐	กองยุทธศาสตร์ และงบประมาณ
๕	เครื่องขยายเสียง	จัดซื้อเครื่องขยายเสียงพร้อมติดตั้ง รถประชาสัมพันธ์ จำนวน ๑ ชุด	๖๐,๐๐๐	-	-	-	-	กองยุทธศาสตร์ และงบประมาณ
รวม			๑๙๐,๔๐๐	๑๓๐,๔๐๐	๑๓๐,๔๐๐	๑๓๐,๔๐๐	๑๓๐,๔๐๐	

๔. ประเภทครุภัณฑ์ไฟฟ้าและวิทยุ

๔.๑ กลยุทธ์ พัฒนาการจัดการจัดหาเครื่องมือ เครื่องใช้ ตลอดจนสถานที่ในการปฏิบัติงาน ปรับปรุงระบบให้บริการที่ทันสมัย รวดเร็ว และมีประสิทธิภาพ

(๒) แผนงานรักษาความสงบภายใน

ที่	ครุภัณฑ์	เป้าหมาย (ผลผลิตของครุภัณฑ์)	งบประมาณ					หน่วยงาน รับผิดชอบหลัก
			๒๕๖๖ (บาท)	๒๕๖๗ (บาท)	๒๕๖๘ (บาท)	๒๕๖๙ (บาท)	๒๕๗๐ (บาท)	
๑	เครื่องขยายเสียงไซเรน	จัดซื้อเครื่องขยายเสียงไซเรน พร้อมไม้ค้ำสายลำโพงและลำโพง จำนวน ๑ ชุด	๒๕,๐๐๐	๒๕,๐๐๐	๒๕,๐๐๐	๒๕,๐๐๐	๒๕,๐๐๐	สำนักปลัดเทศบาล
๒	วิทยุสื่อสารประจำรถ	จัดซื้อวิทยุสื่อสารประจำรถ ระบบ VHF จำนวน ๑ เครื่อง	๒๔,๐๐๐	๒๔,๐๐๐	๒๔,๐๐๐	๒๔,๐๐๐	๒๔,๐๐๐	สำนักปลัดเทศบาล
รวม			๔๙,๐๐๐	๔๙,๐๐๐	๔๙,๐๐๐	๔๙,๐๐๐	๔๙,๐๐๐	

๔. ประเภทครุภัณฑ์ไฟฟ้าและวิทยุ

๔.๑ กลยุทธ์ พัฒนาการจัดการจัดหาเครื่องมือ เครื่องใช้ ตลอดจนสถานที่ในการปฏิบัติงาน ปรับปรุงระบบให้บริการที่ทันสมัย รวดเร็ว และมีประสิทธิภาพ

(๓) แผนงานรักษาความสงบภายใน

ที่	ครุภัณฑ์	เป้าหมาย (ผลผลิตของครุภัณฑ์)	งบประมาณ					หน่วยงาน รับผิดชอบหลัก
			๒๕๖๖ (บาท)	๒๕๖๗ (บาท)	๒๕๖๘ (บาท)	๒๕๖๙ (บาท)	๒๕๗๐ (บาท)	
๑	เครื่องขยายเสียงไซเรน	จัดซื้อเครื่องกำเนิดไฟฟ้า ขนาด ๕ กิโลวัตต์	๕๘,๕๐๐	๕๘,๕๐๐	-	-	-	กองช่าง
		รวม	๕๘,๕๐๐	๕๘,๕๐๐	๐	๐	๐	

๔. ประเภทครุภัณฑ์ไฟฟ้าและวิทยุ

๔.๑ กลยุทธ์ พัฒนาการจัดการจัดหาเครื่องมือ เครื่องใช้ ตลอดจนสถานที่ในการปฏิบัติงาน ปรับปรุงระบบให้บริการที่ทันสมัย รวดเร็ว และมีประสิทธิภาพ

(๔) แผนงานอุตสาหกรรมและการโยธา

ที่	ครุภัณฑ์	เป้าหมาย (ผลผลิตของครุภัณฑ์)	งบประมาณ					หน่วยงาน รับผิดชอบหลัก
			๒๕๖๖ (บาท)	๒๕๖๗ (บาท)	๒๕๖๘ (บาท)	๒๕๖๙ (บาท)	๒๕๗๐ (บาท)	
๑	โคมไฟถนน แบบ LED	จัดซื้อโคมไฟถนน แบบ LED ขนาดไม่ต่ำกว่า ๕๐ วัตต์ พร้อม อุปกรณ์ จำนวน ๑ โครงการ	๗๐๐,๐๐๐	๗๐๐,๐๐๐	๗๐๐,๐๐๐	๗๐๐,๐๐๐	๗๐๐,๐๐๐	กองช่าง
รวม			๗๐๐,๐๐๐	๗๐๐,๐๐๐	๗๐๐,๐๐๐	๗๐๐,๐๐๐	๗๐๐,๐๐๐	

๕. ประเภทครุภัณฑ์การเกษตร

๕.๑ กลยุทธ์ พัฒนาการจัดการจัดหาเครื่องมือ เครื่องใช้ ตลอดจนสถานที่ในการปฏิบัติงาน ปรับปรุงระบบให้บริการที่ทันสมัย รวดเร็ว และมีประสิทธิภาพ

(๑) แผนงานการรักษาความสงบภายใน

ที่	ครุภัณฑ์	เป้าหมาย (ผลผลิตของครุภัณฑ์)	งบประมาณ					หน่วยงาน รับผิดชอบหลัก
			๒๕๖๖ (บาท)	๒๕๖๗ (บาท)	๒๕๖๘ (บาท)	๒๕๖๙ (บาท)	๒๕๗๐ (บาท)	
๑	เครื่องสูบน้ำแบบหอยโข่ง	จัดซื้อเครื่องสูบน้ำแบบหอยโข่ง เครื่องยนต์เบนซิล จำนวน ๑ เครื่อง	๗,๐๐๐	๗,๐๐๐	๗,๐๐๐	๗,๐๐๐	๗,๐๐๐	สำนักปลัดเทศบาล
๒	เครื่องสูบน้ำชนิดหาคาม	จัดซื้อเครื่องสูบน้ำชนิดหาคาม จำนวน ๑ เครื่อง	๗๐๐,๐๐๐	๗๐๐,๐๐๐	๗๐๐,๐๐๐	๗๐๐,๐๐๐	๗๐๐,๐๐๐	สำนักปลัดเทศบาล
รวม			๗๐๗,๐๐๐	๗๐๗,๐๐๐	๗๐๗,๐๐๐	๗๐๗,๐๐๐	๗๐๗,๐๐๐	

๖. ประเภทครุภัณฑ์สนาม

๖.๑ กลยุทธ์ พัฒนาการจัดการจัดหาเครื่องมือ เครื่องใช้ ตลอดจนสถานที่ในการปฏิบัติงาน ปรับปรุงระบบให้บริการที่ทันสมัย รวดเร็ว และมีประสิทธิภาพ

(๑) แผนงานการศึกษา

ที่	ครุภัณฑ์	เป้าหมาย (ผลผลิตของครุภัณฑ์)	งบประมาณ					หน่วยงาน รับผิดชอบหลัก
			๒๕๖๖ (บาท)	๒๕๖๗ (บาท)	๒๕๖๘ (บาท)	๒๕๖๙ (บาท)	๒๕๗๐ (บาท)	
๑	เครื่องเล่นสนามกลางแจ้งชุดใหญ่	เครื่องเล่นสนามกลางแจ้งชุดใหญ่ จำนวน ๑ ชุด	๕๐,๐๐๐	๕๐,๐๐๐	๕๐,๐๐๐	๕๐,๐๐๐	๕๐,๐๐๐	กองการศึกษา
รวม			๕๐,๐๐๐	๕๐,๐๐๐	๕๐,๐๐๐	๕๐,๐๐๐	๕๐,๐๐๐	

๗. ประเภทครุภัณฑ์การศึกษา

๗.๑ กลยุทธ์ พัฒนาการจัดการจัดหาเครื่องมือ เครื่องใช้ ตลอดจนสถานที่ในการปฏิบัติงาน ปรับปรุงระบบให้บริการที่ทันสมัย รวดเร็ว และมีประสิทธิภาพ

(๑) แผนงานการศึกษา

ที่	ครุภัณฑ์	เป้าหมาย (ผลผลิตของครุภัณฑ์)	งบประมาณ					หน่วยงาน รับผิดชอบหลัก
			๒๕๖๖ (บาท)	๒๕๖๗ (บาท)	๒๕๖๘ (บาท)	๒๕๖๙ (บาท)	๒๕๗๐ (บาท)	
๑	โต๊ะเรียนอนุบาล พร้อมเก้าอี้	โต๊ะเรียนอนุบาล พร้อมเก้าอี้ ประกอบด้วย ๑. โต๊ะขนาด ๖๐ x ๑๒๐ x ๘๐ ซม. จำนวน ๑ ตัว ๒. เก้าอี้ จำนวน ๖ ตัว	๒๗,๕๐๐	๒๗,๕๐๐	๒๗,๕๐๐	๒๗,๕๐๐	๒๗,๕๐๐	กองการศึกษา
รวม			๒๗,๕๐๐	๒๗,๕๐๐	๒๗,๕๐๐	๒๗,๕๐๐	๒๗,๕๐๐	

๘. ประเภทครุภัณฑ์ก่อสร้าง

๘.๑ กลยุทธ์ พัฒนาการจัดการจัดหาเครื่องมือ เครื่องใช้ ตลอดจนสถานที่ในการปฏิบัติงาน ปรับปรุงระบบให้บริการที่ทันสมัย รวดเร็ว และมีประสิทธิภาพ

(๑) แผนงานการรักษาความสงบภายใน

ที่	ครุภัณฑ์	เป้าหมาย (ผลผลิตของครุภัณฑ์)	งบประมาณ					หน่วยงาน รับผิดชอบหลัก
			๒๕๖๖ (บาท)	๒๕๖๗ (บาท)	๒๕๖๘ (บาท)	๒๕๖๙ (บาท)	๒๕๗๐ (บาท)	
๑	เครื่องอัดอากาศ	เครื่องอัดอากาศ จำนวน ๑ เครื่อง	๖๖,๐๐๐	๖๖,๐๐๐	๖๖,๐๐๐	๖๖,๐๐๐	๖๖,๐๐๐	สำนักปลัดเทศบาล
รวม			๖๖,๐๐๐	๖๖,๐๐๐	๖๖,๐๐๐	๖๖,๐๐๐	๖๖,๐๐๐	

๘. ประเภทครุภัณฑ์ก่อสร้าง

๘.๑ กลยุทธ์ พัฒนาการจัดการจัดหาเครื่องมือ เครื่องใช้ ตลอดจนสถานที่ในการปฏิบัติงาน ปรับปรุงระบบให้บริการที่ทันสมัย รวดเร็ว และมีประสิทธิภาพ

(๒) แผนงานเคหะและชุมชน

ที่	ครุภัณฑ์	เป้าหมาย (ผลผลิตของครุภัณฑ์)	งบประมาณ					หน่วยงาน รับผิดชอบหลัก
			๒๕๖๖ (บาท)	๒๕๖๗ (บาท)	๒๕๖๘ (บาท)	๒๕๖๙ (บาท)	๒๕๗๐ (บาท)	
๑	รถขุดดินตะขาบ	รถขุดดินตะขาบ ขนาด ๑๒๐ แรงม้า จำนวน ๑ คัน	๔,๐๐๐,๐๐๐	๔,๐๐๐,๐๐๐	๔,๐๐๐,๐๐๐	๔,๐๐๐,๐๐๐	๔,๐๐๐,๐๐๐	กองช่าง
๒	รถตักหน้าขุดหลัง	รถตักหน้าขุดหลัง ขับเคลื่อน ๔ ล้อ จำนวน ๑ คัน	๓,๕๒๐,๐๐๐	๓,๕๒๐,๐๐๐	๓,๕๒๐,๐๐๐	๓,๕๒๐,๐๐๐	๓,๕๒๐,๐๐๐	กองช่าง
๓	เครื่องขัดมันพื้นปูน	เครื่องขัดมันพื้นปูนพร้อมเครื่องยนต์ เบนซิล ผลิตจากวัสดุเหล็กคุณภาพ สำหรับหน้างานการขัดผิวปูนหรือคอนกรีต แบบขัดหยาบให้ผิวเรียบเนียน จำนวน ๑ เครื่อง	๒๕,๐๐๐	๒๕,๐๐๐	-	-	-	กองช่าง
๔	เครื่องปาดปูน	จัดซื้อเครื่องปาดปูนติดเครื่องยนต์เบนซิล พร้อมใบ สำหรับปาดปูนให้เรียบ หลังจากการเทปูน จำนวน ๑ เครื่อง	๑๙,๘๕๘	๑๙,๘๕๘	-	-	-	กองช่าง
๕	นั่งร้านเหล็ก	จัดซื้อนั่งร้านเหล็กทั้งชุด ขนาดสูง ๑.๕๐ เมตร จำนวน ๑๐ ชุด	๓๕,๐๐๐	๓๕,๐๐๐	-	-	-	กองช่าง
รวม			๗,๕๙๙,๘๕๘	๗,๕๙๙,๘๕๘	๗,๕๒๐,๐๐๐	๗,๕๒๐,๐๐๐	๗,๕๒๐,๐๐๐	

๘. ประเภทครุภัณฑ์ก่อสร้าง

๘.๑ กลยุทธ์ พัฒนาการจัดการจัดหาเครื่องมือ เครื่องใช้ ตลอดจนสถานที่ในการปฏิบัติงาน ปรับปรุงระบบให้บริการที่ทันสมัย รวดเร็ว และมีประสิทธิภาพ

(๒) แผนงานอุตสาหกรรมและการโยธา

ที่	ครุภัณฑ์	เป้าหมาย (ผลผลิตของครุภัณฑ์)	งบประมาณ					หน่วยงาน รับผิดชอบหลัก
			๒๕๖๖ (บาท)	๒๕๖๗ (บาท)	๒๕๖๘ (บาท)	๒๕๖๙ (บาท)	๒๕๗๐ (บาท)	
๒	เครื่องทดสอบหาค่ากำลังต้านทาน ของคอนกรีตแบบไม่ทำลาย	เครื่องทดสอบหาค่ากำลังต้านทาน ของคอนกรีตแบบไม่ทำลาย จำนวน ๑ เครื่อง	๓๐,๐๐๐	๓๐,๐๐๐	๓๐,๐๐๐	๓๐,๐๐๐	๓๐,๐๐๐	กองช่าง
๓	เครื่องเจาะคoring	เครื่องเจาะคoring จำนวน ๑ เครื่อง	๑๕,๐๐๐	๑๕,๐๐๐	๑๕,๐๐๐	๑๕,๐๐๐	๑๕,๐๐๐	กองช่าง
รวม			๔๕,๐๐๐	๔๕,๐๐๐	๔๕,๐๐๐	๔๕,๐๐๐	๔๕,๐๐๐	

๙. ประเภทครุภัณฑ์งานบ้านงานครัว

๙.๑ กลยุทธ์ พัฒนาการจัดการจัดหาเครื่องมือ เครื่องใช้ ตลอดจนสถานที่ในการปฏิบัติงาน ปรับปรุงระบบให้บริการที่ทันสมัย รวดเร็ว และมีประสิทธิภาพ

(๑) แผนงานเคหะและชุมชน

ที่	ครุภัณฑ์	เป้าหมาย (ผลผลิตของครุภัณฑ์)	งบประมาณ					หน่วยงาน รับผิดชอบหลัก
			๒๕๖๖ (บาท)	๒๕๖๗ (บาท)	๒๕๖๘ (บาท)	๒๕๖๙ (บาท)	๒๕๗๐ (บาท)	
๑	เครื่องซักผ้า	จัดซื้อเครื่องซักผ้า ฝาบน ขนาด ๑๐ กิโลกรัม ระบบอัตโนมัติ จำนวน ๑ เครื่อง	๑๓,๙๐๐	๑๓,๙๐๐	-	-	-	กองการศึกษา
รวม			๑๓,๙๐๐	๑๓,๙๐๐	๐	๐	๐	

๙. ประเภทครุภัณฑ์งานบ้านงานครัว

๙.๑ กลยุทธ์ พัฒนาการจัดการจัดหาเครื่องมือ เครื่องใช้ ตลอดจนสถานที่ในการปฏิบัติงาน ปรับปรุงระบบให้บริการที่ทันสมัย รวดเร็ว และมีประสิทธิภาพ

(๑) แผนงานเคหะและชุมชน

ที่	ครุภัณฑ์	เป้าหมาย (ผลผลิตของครุภัณฑ์)	งบประมาณ					หน่วยงาน รับผิดชอบหลัก
			๒๕๖๖ (บาท)	๒๕๖๗ (บาท)	๒๕๖๘ (บาท)	๒๕๖๙ (บาท)	๒๕๗๐ (บาท)	
๑	เครื่องตัดหญ้า	เครื่องตัดหญ้า แบบข้อแข็ง(สะพายหลัง) จำนวน ๒ เครื่อง	๑๙,๐๐๐	๑๙,๐๐๐	๑๙,๐๐๐	๑๙,๐๐๐	๑๙,๐๐๐	กองสาธารณสุข
๒	เครื่องตัดแต่งพุ่มไม้ชนิดเครื่องยนต์	เครื่องตัดแต่งพุ่มไม้ชนิดเครื่องยนต์ แบบมือถือ ขนาด ๒๙.๕ นิ้ว จำนวน ๑ เครื่อง	๑๘,๙๐๐	๑๘,๙๐๐	๑๘,๙๐๐	๑๘,๙๐๐	๑๘,๙๐๐	กองช่าง
๓	จัดซื้อเครื่องตัดหญ้า (แบบข้อแข็ง)	จัดซื้อเครื่องตัดหญ้า (แบบข้อแข็ง) จำนวน ๒ เครื่อง	๑๙,๐๐๐	๑๙,๐๐๐	๑๙,๐๐๐	๑๙,๐๐๐	๑๙,๐๐๐	กองช่าง
รวม			๕๖,๙๐๐	๕๖,๙๐๐	๕๖,๙๐๐	๕๖,๙๐๐	๕๖,๙๐๐	

๑๐. ประเภทครุภัณฑ์โรงงาน

๑๐.๑ กลยุทธ์ พัฒนาการจัดการจัดหาเครื่องมือ เครื่องใช้ ตลอดจนสถานที่ในการปฏิบัติงาน ปรับปรุงระบบให้บริการที่ทันสมัย รวดเร็ว และมีประสิทธิภาพ

(๑) แผนงานเคหะและชุมชน

ที่	ครุภัณฑ์	เป้าหมาย (ผลผลิตของครุภัณฑ์)	งบประมาณ					หน่วยงาน รับผิดชอบหลัก
			๒๕๖๖ (บาท)	๒๕๖๗ (บาท)	๒๕๖๘ (บาท)	๒๕๖๙ (บาท)	๒๕๗๐ (บาท)	
๑	เครื่องตัดเหล็ก	เครื่องตัดเหล็ก แบบมือถือ ขนาด ๒.๕๐ มิลลิเมตร ขับเคลื่อนด้วยมอเตอร์ไฟฟ้า ขนาด ไม่น้อยกว่า ๓๕๐ วัตต์ จำนวน ๑ เครื่อง	๑๘,๐๐๐	๑๘,๐๐๐	๑๘,๐๐๐	๑๘,๐๐๐	๑๘,๐๐๐	กองช่าง
๒	เลื่อยวงเดือน	เลื่อยวงเดือนแบบมือถือ ขนาด ๙ นิ้ว จำนวน ๑ เครื่อง	๖,๙๐๐	๖,๙๐๐	๖,๙๐๐	๖,๙๐๐	๖,๙๐๐	กองช่าง
รวม			๒๔,๙๐๐	๒๔,๙๐๐	๒๔,๙๐๐	๒๔,๙๐๐	๒๔,๙๐๐	

๑๑. ประเภทครุภัณฑ์คอมพิวเตอร์หรืออิเล็กทรอนิกส์

๑๑.๑ กลยุทธ์ พัฒนาการจัดการจัดหาเครื่องมือ เครื่องใช้ ตลอดจนสถานที่ในการปฏิบัติงาน ปรับปรุงระบบให้บริการที่ทันสมัย รวดเร็ว และมีประสิทธิภาพ

(๑) แผนงานบริหารงานทั่วไป

ที่	ครุภัณฑ์	เป้าหมาย (ผลผลิตของครุภัณฑ์)	งบประมาณ					หน่วยงาน รับผิดชอบหลัก
			๒๕๖๖ (บาท)	๒๕๖๗ (บาท)	๒๕๖๘ (บาท)	๒๕๖๙ (บาท)	๒๕๗๐ (บาท)	
๑	โปรแกรมระบบปฏิบัติงาน	จัดซื้อชุดโปรแกรมระบบปฏิบัติงานสำหรับคอมพิวเตอร์และคอมพิวเตอร์โน้ตบุ๊กแบบสิทธิการใช้งานประเภทติดตั้งจากโรงงาน (OEM) ที่มีลิขสิทธิ์ถูกต้องตามกฎหมาย จำนวน ๖ ชุด	๒๒,๘๐๐	๒๒,๘๐๐	๒๒,๘๐๐	๒๒,๘๐๐	๒๒,๘๐๐	สำนักปลัดเทศบาล
๒	คอมพิวเตอร์	จัดซื้อคอมพิวเตอร์สำหรับสำนักงานขนาดหน้าจอไม่น้อยกว่า ๑๙ นิ้ว จำนวน ๑ เครื่อง	๓๐,๐๐๐	๓๐,๐๐๐	๓๐,๐๐๐	๓๐,๐๐๐	๓๐,๐๐๐	สำนักปลัดเทศบาล
๓	เครื่องพิมพ์แบบฉีดหมึก	จัดซื้อเครื่องพิมพ์แบบฉีดหมึกพร้อมติดตั้งถังหมึกพิมพ์ (ink Tank Printer) จำนวน ๒ เครื่อง	๔,๐๐๐	๔,๐๐๐	๔,๐๐๐	๔,๐๐๐	๔,๐๐๐	สำนักปลัดเทศบาล
๔	คอมพิวเตอร์โน้ตบุ๊ก	จัดซื้อคอมพิวเตอร์โน้ตบุ๊กสำหรับงานสำนักงาน จำนวน ๑ เครื่อง	๑๖,๐๐๐	๑๖,๐๐๐	๑๖,๐๐๐	๑๖,๐๐๐	๑๖,๐๐๐	สำนักปลัดเทศบาล
๕	คอมพิวเตอร์	จัดซื้อคอมพิวเตอร์สำหรับประมวลผลแบบที่ ๒ ขนาดจอไม่น้อยกว่า ๑๙ นิ้ว จำนวน ๑ เครื่อง	๓๐,๐๐๐	๓๐,๐๐๐	๓๐,๐๐๐	๓๐,๐๐๐	๓๐,๐๐๐	สำนักปลัดเทศบาล

๑๑. ประเภทครุภัณฑ์คอมพิวเตอร์หรืออิเล็กทรอนิกส์

๑๑.๑ กลยุทธ์ พัฒนาการจัดการจัดหาเครื่องมือ เครื่องใช้ ตลอดจนสถานที่ในการปฏิบัติงาน ปรับปรุงระบบให้บริการที่ทันสมัย รวดเร็ว และมีประสิทธิภาพ

(๑) แผนงานบริหารงานทั่วไป

ที่	ครุภัณฑ์	เป้าหมาย (ผลผลิตของครุภัณฑ์)	งบประมาณ					หน่วยงาน รับผิดชอบหลัก
			๒๕๖๖ (บาท)	๒๕๖๗ (บาท)	๒๕๖๘ (บาท)	๒๕๖๙ (บาท)	๒๕๗๐ (บาท)	
๖	เครื่องสำรองไฟ	เครื่องสำรองไฟฟ้า ขนาด ๑ KVA จำนวน ๒ เครื่อง	๑๑,๔๐๐	๑๑,๔๐๐	๑๑,๔๐๐	๑๑,๔๐๐	๑๑,๔๐๐	สำนักปลัดเทศบาล
๗	คอมพิวเตอร์โน้ตบุ๊ก	เครื่องคอมพิวเตอร์โน้ตบุ๊ก สำหรับประมวลผล จำนวน ๑ เครื่อง	๒๒,๐๐๐	๒๒,๐๐๐	๒๒,๐๐๐	๒๒,๐๐๐	๒๒,๐๐๐	กองยุทธศาสตร์ และงบประมาณ
๘	เครื่องพิมพ์แบบฉีดหมึกพร้อมติดตั้งถังหมึกพิมพ์	เครื่องพิมพ์แบบฉีดหมึกพร้อมติดตั้งถังหมึกพิมพ์ (Ink Tank Printer) จำนวน ๑ เครื่อง	๔,๐๐๐	๔,๐๐๐	๔,๐๐๐	๔,๐๐๐	๔,๐๐๐	กองยุทธศาสตร์ และงบประมาณ
๙	อุปกรณ์กระจายสัญญาณ	จัดซื้ออุปกรณ์กระจายสัญญาณ (L๒ Switch) จำนวน ๑	๒,๔๐๐	๒,๔๐๐	๒,๔๐๐	๒,๔๐๐	๒,๔๐๐	กองยุทธศาสตร์ และงบประมาณ
๑๐	เครื่องคอมพิวเตอร์	จัดซื้อเครื่องคอมพิวเตอร์สำหรับประมวลผล แบบที่ ๑ จำนวน ๑ เครื่อง	๒๒,๐๐๐	-	-	-	-	กองยุทธศาสตร์ และงบประมาณ
๑๑	เครื่องพิมพ์เลเซอร์หรือ LED สี	จัดซื้อเครื่องพิมพ์เลเซอร์หรือ LED สี ชนิด Network แบบที่ ๒ จำนวน ๑ เครื่อง	๒๖,๐๐๐	-	-	-	-	กองยุทธศาสตร์ และงบประมาณ
๑๒	เครื่องสำรองไฟฟ้า	จัดซื้อเครื่องสำรองไฟฟ้า ขนาด ๘๐๐ VA จำนวน ๑ เครื่อง	๒,๕๐๐	-	-	-	-	กองยุทธศาสตร์ และงบประมาณ

๑๑. ประเภทครุภัณฑ์คอมพิวเตอร์หรืออิเล็กทรอนิกส์

๑๑.๑ กลยุทธ์ พัฒนาการจัดการจัดหาเครื่องมือ เครื่องใช้ ตลอดจนสถานที่ในการปฏิบัติงาน ปรับปรุงระบบให้บริการที่ทันสมัย รวดเร็ว และมีประสิทธิภาพ

(๑) แผนงานบริหารงานทั่วไป

ที่	ครุภัณฑ์	เป้าหมาย (ผลผลิตของครุภัณฑ์)	งบประมาณ					หน่วยงาน รับผิดชอบหลัก
			๒๕๖๖ (บาท)	๒๕๖๗ (บาท)	๒๕๖๘ (บาท)	๒๕๖๙ (บาท)	๒๕๗๐ (บาท)	
๑๓	เครื่องพิมพ์เลเซอร์หรือ LED สี	เครื่องพิมพ์เลเซอร์หรือ LED สี ชนิด Network แบบที่ ๑ จำนวน ๑ เครื่อง	๑๐,๐๐๐	๑๐,๐๐๐	๑๐,๐๐๐	๑๐,๐๐๐	๑๐,๐๐๐	กองคลัง
๑๔	เครื่องคอมพิวเตอร์	เพื่อจัดหาเครื่องคอมพิวเตอร์ (โน้ตบุ๊ก) จำนวน ๑ เครื่อง	๒๒,๐๐๐	๒๒,๐๐๐	๒๒,๐๐๐	๒๒,๐๐๐	๒๒,๐๐๐	กองคลัง
๑๕	เครื่องสำรองไฟ	เพื่อจัดหาเครื่องสำรองไฟ จำนวน ๗ เครื่อง	๓๙,๙๐๐	๓๙,๙๐๐	๓๙,๙๐๐	๓๙,๙๐๐	๓๙,๙๐๐	กองคลัง
๑๖	เครื่องคอมพิวเตอร์	เครื่องคอมพิวเตอร์ แบบ PC จำนวน ๒ ชุด	๖๐,๐๐๐	๖๐,๐๐๐	๖๐,๐๐๐	๖๐,๐๐๐	๖๐,๐๐๐	กองคลัง
๑๗	เครื่องพิมพ์	เพื่อจัดหาเครื่องพิมพ์ชนิด Multifunction จำนวน ๑ เครื่อง	๗,๕๐๐	๗,๕๐๐	๗,๕๐๐	๗,๕๐๐	๗,๕๐๐	กองคลัง
รวม			๓๓๒,๕๐๐	๒๘๒,๐๐๐	๒๘๒,๐๐๐	๒๘๒,๐๐๐	๒๘๒,๐๐๐	

๑๑. ประเภทครุภัณฑ์คอมพิวเตอร์หรืออิเล็กทรอนิกส์

๑๑.๑ กลยุทธ์ พัฒนาการจัดการจัดหาเครื่องมือ เครื่องใช้ ตลอดจนสถานที่ในการปฏิบัติงาน ปรับปรุงระบบให้บริการที่ทันสมัย รวดเร็ว และมีประสิทธิภาพ

(๒) แผนงานการรักษาความสงบภายใน

ที่	ครุภัณฑ์	เป้าหมาย (ผลผลิตของครุภัณฑ์)	งบประมาณ					หน่วยงาน รับผิดชอบหลัก
			๒๕๖๖ (บาท)	๒๕๖๗ (บาท)	๒๕๖๘ (บาท)	๒๕๖๙ (บาท)	๒๕๗๐ (บาท)	
๑	ติดตั้งกล้องวงจรปิดCCTV ชุมชน ในเขตเทศบาล	ติดตั้งกล้องวงจรปิดCCTV ชุมชน ในเขตเทศบาล จำนวน ๑ ชุด	๒,๕๐๐,๐๐๐	๒,๕๐๐,๐๐๐	๒,๕๐๐,๐๐๐	๒,๕๐๐,๐๐๐	๒,๕๐๐,๐๐๐	สำนักปลัดเทศบาล
๒	ติดตั้งกล้องวงจรปิดCCTV บริเวณ สวนวัชระอุทยาน	ติดตั้งกล้องวงจรปิดCCTV บริเวณ สวนวัชระอุทยาน จำนวน ๑ ชุด	๘๕๐,๐๐๐	๘๕๐,๐๐๐	๘๕๐,๐๐๐	๘๕๐,๐๐๐	๘๕๐,๐๐๐	สำนักปลัดเทศบาล
รวม			๒,๕๐๐,๐๐๐	๒,๕๐๐,๐๐๐	๒,๕๐๐,๐๐๐	๒,๕๐๐,๐๐๐	๒,๕๐๐,๐๐๐	

๑๑. ประเภทครุภัณฑ์คอมพิวเตอร์หรืออิเล็กทรอนิกส์

๑๑.๑ กลยุทธ์ พัฒนาการจัดการจัดหาเครื่องมือ เครื่องใช้ ตลอดจนสถานที่ในการปฏิบัติงาน ปรับปรุงระบบให้บริการที่ทันสมัย รวดเร็ว และมีประสิทธิภาพ

(๓) แผนงานการศึกษา

ที่	ครุภัณฑ์	เป้าหมาย (ผลผลิตของครุภัณฑ์)	งบประมาณ					หน่วยงาน รับผิดชอบหลัก
			๒๕๖๖ (บาท)	๒๕๖๗ (บาท)	๒๕๖๘ (บาท)	๒๕๖๙ (บาท)	๒๕๗๐ (บาท)	
๑	เครื่องคอมพิวเตอร์	เครื่องคอมพิวเตอร์ สำหรับงาน ประมวลผล แบบที่ ๒	๓๐,๐๐๐	๓๐,๐๐๐	๓๐,๐๐๐	๓๐,๐๐๐	๓๐,๐๐๐	กองการศึกษา
๒	เครื่องสำรองไฟฟ้า	เครื่องสำรองไฟฟ้า ขนาด ๑ KVA จำนวน ๑ เครื่อง	๕,๗๐๐	๕,๗๐๐	๕,๗๐๐	๕,๗๐๐	๕,๗๐๐	กองการศึกษา
๓	เครื่องพิมพ์แบบฉีดยึกพร้อมติดตั้งถังหมึก	เครื่องพิมพ์แบบฉีดยึกพร้อมติดตั้งถังหมึก จำนวน ๑ เครื่อง	๔,๐๐๐	๔,๐๐๐	๔,๐๐๐	๔,๐๐๐	๔,๐๐๐	กองการศึกษา
๔	เครื่องพิมพ์เลเซอร์ หรือ LED -ขาวดำ	เครื่องพิมพ์เลเซอร์ หรือ LED -ขาวดำ จำนวน ๑ เครื่อง	๒,๖๐๐	๒,๖๐๐	๒,๖๐๐	๒,๖๐๐	๒,๖๐๐	กองการศึกษา
รวม			๔๒,๓๐๐	๔๒,๓๐๐	๔๒,๓๐๐	๔๒,๓๐๐	๔๒,๓๐๐	

๑๑. ประเภทครุภัณฑ์คอมพิวเตอร์หรืออิเล็กทรอนิกส์

๑๑.๑ กลยุทธ์ พัฒนาการจัดการจัดหาเครื่องมือ เครื่องใช้ ตลอดจนสถานที่ในการปฏิบัติงาน ปรับปรุงระบบให้บริการที่ทันสมัย รวดเร็ว และมีประสิทธิภาพ

(๔) แผนงานสาธารณสุข

ที่	ครุภัณฑ์	เป้าหมาย (ผลผลิตของครุภัณฑ์)	งบประมาณ					หน่วยงาน รับผิดชอบหลัก
			๒๕๖๖ (บาท)	๒๕๖๗ (บาท)	๒๕๖๘ (บาท)	๒๕๖๙ (บาท)	๒๕๗๐ (บาท)	
๑	เครื่องคอมพิวเตอร์	เครื่องคอมพิวเตอร์สำหรับสำนักงาน ขนาดหน้าจอไม่น้อยกว่า ๑๙ นิ้ว	๑๗,๐๐๐	๑๗,๐๐๐	๑๗,๐๐๐	๑๗,๐๐๐	๑๗,๐๐๐	กองสาธารณสุข
๒	เครื่องพิมพ์แบบฉีดหมึก	เครื่องพิมพ์แบบฉีดหมึกพร้อมติดตั้ง ถังหมึกพิมพ์ (Ink Tank Printer) จำนวน ๒ เครื่อง	๘,๐๐๐	๘,๐๐๐	๘,๐๐๐	๘,๐๐๐	๘,๐๐๐	กองสาธารณสุข
๓	เครื่องพิมพ์เลเซอร์ หรือ LED -ขาวดำ	เครื่องพิมพ์เลเซอร์ หรือ LED -ขาวดำ จำนวน ๑ เครื่อง	๒,๖๐๐	๒,๖๐๐	๒,๖๐๐	๒,๖๐๐	๒,๖๐๐	กองสาธารณสุข
๔	เครื่องสำรองไฟฟ้า	เครื่องสำรองไฟฟ้า ขนาด ๑ KVA จำนวน ๓ เครื่อง	๑๗,๑๐๐	๑๗,๑๐๐	๑๗,๑๐๐	๑๗,๑๐๐	๑๗,๑๐๐	กองสาธารณสุข
รวม			๔๔,๗๐๐	๔๔,๗๐๐	๔๔,๗๐๐	๔๔,๗๐๐	๔๔,๗๐๐	

๑๑. ประเภทครุภัณฑ์คอมพิวเตอร์หรืออิเล็กทรอนิกส์

๑๑.๑ กลยุทธ์ พัฒนาการจัดการจัดหาเครื่องมือ เครื่องใช้ ตลอดจนสถานที่ในการปฏิบัติงาน ปรับปรุงระบบให้บริการที่ทันสมัย รวดเร็ว และมีประสิทธิภาพ

(๕) แผนงานสังคมสงเคราะห์

ที่	ครุภัณฑ์	เป้าหมาย (ผลผลิตของครุภัณฑ์)	งบประมาณ					หน่วยงาน รับผิดชอบหลัก
			๒๕๖๖ (บาท)	๒๕๖๗ (บาท)	๒๕๖๘ (บาท)	๒๕๖๙ (บาท)	๒๕๗๐ (บาท)	
๑	เครื่องคอมพิวเตอร์	เครื่องคอมพิวเตอร์แบบ PC จำนวน ๒ ชุด	๔๔,๐๐๐	๔๔,๐๐๐	๔๔,๐๐๐	๔๔,๐๐๐	๔๔,๐๐๐	กองสวัสดิการ ฯ
๒	เครื่องพิมพ์แบบฉีดหมึก	เครื่องพิมพ์แบบฉีดหมึก จำนวน ๒ เครื่อง	๘,๐๐๐	๘,๐๐๐	๘,๐๐๐	๘,๐๐๐	๘,๐๐๐	กองสวัสดิการ ฯ
๓	เครื่องสำรองไฟ	เครื่องสำรองไฟ จำนวน ๒ เครื่อง	๑๑,๔๐๐	๑๑,๔๐๐	๑๑,๔๐๐	๑๑,๔๐๐	๑๑,๔๐๐	กองสวัสดิการ ฯ
รวม			๖๓,๔๐๐	๖๓,๔๐๐	๖๓,๔๐๐	๖๓,๔๐๐	๖๓,๔๐๐	

๑๑. ประเภทครุภัณฑ์คอมพิวเตอร์หรืออิเล็กทรอนิกส์

๑๑.๑ กลยุทธ์ พัฒนาการจัดการจัดหาเครื่องมือ เครื่องใช้ ตลอดจนสถานที่ในการปฏิบัติงาน ปรับปรุงระบบให้บริการที่ทันสมัย รวดเร็ว และมีประสิทธิภาพ

(๖) แผนงานเคหะและชุมชน

ที่	ครุภัณฑ์	เป้าหมาย (ผลผลิตของครุภัณฑ์)	งบประมาณ					หน่วยงาน รับผิดชอบหลัก
			๒๕๖๖ (บาท)	๒๕๖๗ (บาท)	๒๕๖๘ (บาท)	๒๕๖๙ (บาท)	๒๕๗๐ (บาท)	
๑	เครื่องพิมพ์แบบฉีดหมึก (Inkjet Printer)	เครื่องพิมพ์แบบฉีดหมึก (Inkjet Printer) สำหรับกระดาษขนาด A๓ จำนวน ๑ เครื่อง	๖,๓๐๐	๖,๓๐๐	๖,๓๐๐	๖,๓๐๐	๖,๓๐๐	กองช่าง
๔	เครื่องสำรองไฟฟ้า	เครื่องสำรองไฟฟ้า ขนาด ๑ KVA จำนวน ๓ เครื่อง	๑๗,๑๐๐	๑๗,๑๐๐	-	-	-	กองช่าง
รวม			๒๓,๔๐๐	๒๓,๔๐๐	๖,๓๐๐	๖,๓๐๐	๖,๓๐๐	

๑๒. ประเภทครุภัณฑ์อื่นๆ

๑๑.๑ กลยุทธ์ พัฒนาการจัดการจัดหาเครื่องมือ เครื่องใช้ ตลอดจนสถานที่ในการปฏิบัติงาน ปรับปรุงระบบให้บริการที่ทันสมัย รวดเร็ว และมีประสิทธิภาพ

(๑) แผนงานเคหะและชุมชน

ที่	ครุภัณฑ์	เป้าหมาย (ผลผลิตของครุภัณฑ์)	งบประมาณ					หน่วยงาน รับผิดชอบหลัก
			๒๕๖๖ (บาท)	๒๕๖๗ (บาท)	๒๕๖๘ (บาท)	๒๕๖๙ (บาท)	๒๕๗๐ (บาท)	
๑	เวทีสำเร็จรูป	จัดซื้อเวทีสำเร็จรูป ขนาด ๔.๘๘ x ๙.๗๖ เมตร จำนวน ๑ เครื่อง	๔๐๐,๐๐๐	๔๐๐,๐๐๐	-	-	-	กองช่าง
รวม			๔๐๐,๐๐๐	๔๐๐,๐๐๐	๐	๐	๐	

ส่วนที่ ๔

การติดตามและประเมินผล

๔.๑ การติดตามและประเมินผลยุทธศาสตร์

ตามพระราชบัญญัติกำหนดแผนและขั้นตอนการกระจายอำนาจให้แก่องค์กรปกครองส่วนท้องถิ่น พ.ศ. ๒๕๔๒ ได้กำหนดให้องค์กรปกครองส่วนท้องถิ่น มีอำนาจและหน้าที่ในการจัดทำแผนพัฒนาท้องถิ่นของตนเอง โดยในการจัดทำแผนพัฒนาขององค์กรปกครองส่วนท้องถิ่นนั้น จะต้องดำเนินการตามระเบียบกระทรวงมหาดไทย ว่าด้วยการจัดทำแผนพัฒนาขององค์กรปกครองส่วนท้องถิ่น พ.ศ. ๒๕๔๘ และที่แก้ไขเพิ่มเติมถึง (ฉบับที่ ๓) พ.ศ. ๒๕๖๑ ทั้งนี้ แผนพัฒนาท้องถิ่นจะต้องสอดคล้องกับแผนพัฒนาจังหวัด ยุทธศาสตร์การพัฒนาขององค์กรปกครองส่วนท้องถิ่นในเขตจังหวัด แผนพัฒนาอำเภอ แผนพัฒนาตำบล แผนพัฒนาหมู่บ้านหรือแผนชุมชน อันมีลักษณะเป็นการกำหนดรายละเอียดแผนงาน ดังนั้น จึงต้องมีการกำหนดยุทธศาสตร์การพัฒนาขององค์กรปกครองส่วนท้องถิ่นในเขตจังหวัดขึ้น ตามกระบวนการพิจารณาจากประชาคมท้องถิ่นระดับจังหวัด ร่วมกับคณะกรรมการพัฒนาองค์การบริหารส่วนจังหวัด คณะกรรมการประสานแผนพัฒนาท้องถิ่นระดับจังหวัด ผู้แทนองค์กรปกครองส่วนท้องถิ่นในเขตจังหวัด ร่วมกันจัดทำ ทบทวน หรือเปลี่ยนแปลงยุทธศาสตร์การพัฒนาขององค์กรปกครองส่วนท้องถิ่นในเขตจังหวัด เพื่อให้การจัดทำแผนพัฒนาขององค์กรปกครองส่วนท้องถิ่นเกิดประสิทธิภาพ ประสิทธิผล โดยนำยุทธศาสตร์การพัฒนาขององค์กรปกครองส่วนท้องถิ่นในเขตจังหวัดไปใช้เป็นแนวทางในการจัดทำแผนพัฒนาท้องถิ่นของตนเองได้ต่อไป และเพื่อให้สามารถบูรณาการกับแผนพัฒนาจังหวัด แผนปฏิบัติการประจำปีของจังหวัดและตอบสนองความต้องการของประชาชนอันจะนำไปสู่การจัดทำงบประมาณ ที่มีประสิทธิภาพในท้องถิ่นได้อย่างแท้จริง เป็นเครื่องมือในการพัฒนาท้องถิ่นให้เข้มแข็ง เกิดประโยชน์สูงสุดต่อประชาชนในท้องถิ่น

ดังนั้น องค์กรปกครองส่วนท้องถิ่น จึงต้องกำหนดยุทธศาสตร์การพัฒนาขององค์กรปกครองส่วนท้องถิ่นให้สอดคล้องยุทธศาสตร์การพัฒนาขององค์กรปกครองส่วนท้องถิ่นในเขตจังหวัด เพื่อนำไปสู่การบูรณาการร่วมกัน ให้เกิดความสอดคล้องกับแผนพัฒนาจังหวัด สามารถเชื่อมโยงไปสู่แผนพัฒนากลุ่มจังหวัด แผนพัฒนาภาค แผนพัฒนาเศรษฐกิจและสังคมแห่งชาติ ฉบับที่ ๑๒ แผนยุทธศาสตร์ชาติ ๒๐ ปี ไทยแลนด์ ๔.๐ และในการจัดทำแผนพัฒนาท้องถิ่น (พ.ศ. ๒๕๖๖ – ๒๕๗๐) จะต้องมีการติดตามและประเมินผลยุทธศาสตร์เพื่อความสอดคล้องแผนพัฒนาท้องถิ่นขององค์กรปกครองส่วนท้องถิ่น ตามระเบียบกระทรวงมหาดไทย ว่าด้วยการจัดทำแผนขององค์กรปกครองส่วนท้องถิ่น พ.ศ. ๒๕๔๘ และที่แก้ไขเพิ่มเติมถึง (ฉบับที่ ๓) พ.ศ. ๒๕๖๑ โดยคณะกรรมการติดตามและประเมินผลแผนพัฒนาท้องถิ่น จะต้องดำเนินการให้คะแนนตามเกณฑ์ที่กำหนดไว้ ซึ่งเป็นส่วนหนึ่งของการติดตามและประเมินผลแผนพัฒนา โดยดำเนินการไปแล้วเสร็จภายในหกสิบวัน นับแต่วันที่ประกาศใช้งบประมาณรายจ่าย รายละเอียดแนวทางการพิจารณาตามหนังสือกระทรวงมหาดไทย ด่วนที่สุด ที่ มท ๐๘๑๐.๓/ว ๒๙๓๑ ลงวันที่ ๑๕ พฤษภาคม ๒๕๖๒ เรื่อง ชักซ้อมแนวทางการทบทวนแผนพัฒนาท้องถิ่น (พ.ศ. ๒๕๖๑ – ๒๕๖๕) ขององค์กรปกครองส่วนท้องถิ่น และหนังสือกระทรวงมหาดไทย ที่ มท ๖๗๓๒ ลงวันที่ ๖ พฤศจิกายน ๒๕๖๒ เรื่อง ชักซ้อมแนวทางการดำเนินการตามแผนพัฒนาท้องถิ่นขององค์กรปกครองส่วนท้องถิ่น ดังนี้

แนวทางการพิจารณาการติดตามและประเมินผลยุทธศาสตร์
เพื่อความสอดคล้องแผนพัฒนาท้องถิ่นขององค์กรปกครองส่วนท้องถิ่น

ประเด็นการพิจารณา	คะแนน
๑. ข้อมูลสภาพทั่วไปและข้อมูลพื้นฐานขององค์กรปกครองส่วนท้องถิ่น	๒๐
๒. การวิเคราะห์สถานการณ์และศักยภาพ	๒๐
๓. ยุทธศาสตร์ประกอบด้วย	๖๐
๓.๑ ยุทธศาสตร์ขององค์กรปกครองส่วนท้องถิ่น	(๑๐)
๓.๒ ยุทธศาสตร์ขององค์กรปกครองส่วนท้องถิ่นในเขตจังหวัด	(๑๐)
๓.๓ ยุทธศาสตร์จังหวัด	(๑๐)
๓.๔ วิสัยทัศน์	(๕)
๓.๕ กลยุทธ์	(๕)
๓.๖ เป้าประสงค์ของแต่ละประเด็นกลยุทธ์	(๕)
๓.๗ จุดยืนทางยุทธศาสตร์	(๕)
๓.๘ แผนงาน	(๕)
๓.๙ ความเชื่อมโยงของยุทธศาสตร์ในภาพรวม	(๕)
รวมคะแนน	๑๐๐

แนวทางเบื้องต้นในการให้คะแนนแนวทางการพิจารณาการติดตามและประเมินผลยุทธศาสตร์
เพื่อความสอดคล้องแผนพัฒนาท้องถิ่นขององค์กรปกครองส่วนท้องถิ่น

ประเด็นการพิจารณา	รายละเอียดหลักเกณฑ์	คะแนนเต็ม	คะแนนที่ได้
๑. ข้อมูลสภาพทั่วไปและข้อมูลพื้นฐานขององค์กรปกครองส่วนท้องถิ่น	ควรประกอบด้วยข้อมูลดังนี้ (๑) ข้อมูลเกี่ยวกับด้านกายภาพ เช่น ที่ตั้งของหมู่บ้าน/ชุมชน/ตำบล ลักษณะภูมิประเทศ ลักษณะภูมิอากาศ ลักษณะของที่ดิน ลักษณะของแหล่งน้ำ ลักษณะของป่าไม้ ฯลฯ ด้านการเมือง/การปกครอง เช่น เขต การปกครองการเลือกตั้ง ฯลฯ	๒๐ (๓)	
	(๒) ข้อมูลเกี่ยวกับด้านการเมือง/การปกครอง เช่น เขตการปกครอง การเลือกตั้ง ฯลฯ ประชากร เช่น ข้อมูลเกี่ยวกับจำนวนประชากร และ ช่วงอายุและจำนวนประชากร ฯลฯ	(๒)	
	(๓) ข้อมูลเกี่ยวกับสภาพทางสังคม เช่น การศึกษา สาธารณสุข อาชญากรรม ยาเสพติด การสังคมสงเคราะห์	(๒)	
	(๔) ข้อมูลเกี่ยวกับระบบบริหารพื้นฐาน เช่น การคมนาคมขนส่ง การไฟฟ้า การประปา โทรศัพท์ ฯลฯ	(๒)	
	(๕) ข้อมูลเกี่ยวกับระบบเศรษฐกิจ เช่น การเกษตร การประมง การประมง การบริการ การท่องเที่ยว อุตสาหกรรม การพาณิชย์/กลุ่มอาชีพแรงงาน ฯลฯ	(๒)	
	(๖) ข้อมูลเกี่ยวกับศาสนา ประเพณี วัฒนธรรม เช่น การนับถือศาสนา ประเพณี และงานประจำปี ภูมิปัญญาท้องถิ่น ภาษาถิ่น สินค้าพื้นเมือง และของที่ระลึก ฯลฯ และอื่นๆ	(๒)	
	(๗) ข้อมูลเกี่ยวกับทรัพยากรธรรมชาติ เช่น น้ำ ป่าไม้ ภูเขา คุณภาพของทรัพยากรธรรมชาติ ฯลฯ	(๒)	
	(๘) การสำรวจและจัดเก็บข้อมูลเพื่อการจัดทำแผนพัฒนาท้องถิ่นหรือการใช้ข้อมูล จปฐ.	(๒)	
	(๙) การประชุมประชาคมท้องถิ่น รูปแบบ วิธีการ และการดำเนินการประชุมประชาคมท้องถิ่นโดยใช้กระบวนการร่วมคิด ร่วมทำ ร่วมตัดสินใจ ร่วมตรวจสอบ ร่วมรับประโยชน์ ร่วมแก้ไขปัญหา ปรีกษาหารือ แลกเปลี่ยนเรียนรู้ เพื่อแก้ไขปัญหาสำหรับการพัฒนาท้องถิ่นตามอำนาจหน้าที่ขององค์กรปกครองส่วนท้องถิ่น	(๓)	

ประเด็นการพิจารณา	รายละเอียดหลักเกณฑ์	คะแนนเต็ม	คะแนนที่ได้
๓.๔ วิสัยทัศน์	วิสัยทัศน์ ซึ่งมีลักษณะแสดงสถานภาพที่องค์กรปกครองส่วนท้องถิ่นต้องการจะเป็นหรือบรรลุถึงอนาคตอย่างชัดเจน สอดคล้องกับโอกาสและศักยภาพที่เป็นลักษณะเฉพาะขององค์กรปกครองส่วนท้องถิ่นและสัมพันธ์กับโครงการพัฒนา	(๕)	
๓.๕ กลยุทธ์	แสดงให้เห็นช่องทาง วิธีการ ภารกิจหรือสิ่งที่จะต้องทำตามอำนาจหน้าที่ขององค์กรปกครองส่วนท้องถิ่นที่จะนำไปสู่การบรรลุวิสัยทัศน์ หรือแสดงให้เห็นถึงความชัดเจนในสิ่งที่จะดำเนินการให้บรรลุวิสัยทัศน์นั้น	(๕)	
๓.๖ เป้าประสงค์ของแต่ละประเด็นกลยุทธ์	เป้าประสงค์ของแต่ละประเด็นกลยุทธ์มีความสอดคล้องและสนับสนุนต่อกกลยุทธ์ที่จะเกิดขึ้น มุ่งหมายสิ่งหนึ่งสิ่งใดที่ชัดเจน	(๕)	
๓.๗ จุดยืนทางยุทธศาสตร์ (Positioning)	ความมุ่งมั่นอันแน่วแน่ในการวางแผนพัฒนาท้องถิ่น เพื่อให้บรรลุวิสัยทัศน์ขององค์กรปกครองส่วนท้องถิ่น ซึ่งเกิดจากศักยภาพของพื้นที่จริง ที่จะนำไปสู่ผลสำเร็จทางยุทธศาสตร์	(๕)	
๓.๘ แผนงาน	แผนงานหรือจุดมุ่งหมายเพื่อการพัฒนาในอนาคต กำหนดจุดมุ่งหมายในเรื่องใดเรื่องหนึ่งหรือแผนงานที่เกิดจากเป้าประสงค์ ตัวชี้วัด ค่าเป้าหมาย กลยุทธ์ จุดยืนทางยุทธศาสตร์ขององค์กรปกครองส่วนท้องถิ่นที่มีความชัดเจน นำไปสู่การทำโครงการพัฒนาท้องถิ่นในแผนพัฒนาท้องถิ่น โดยระบุแผนงานและความเชื่อมโยงดังกล่าว	(๕)	
๓.๙ ความเชื่อมโยงของยุทธศาสตร์ในภาพรวม	ความเชื่อมโยงองค์รวมที่นำไปสู่การพัฒนาท้องถิ่นที่เกิดผลผลิต/โครงการจากแผนยุทธศาสตร์ชาติ ๒๐ ปี แผนพัฒนาเศรษฐกิจและสังคมแห่งชาติ ฉบับที่ ๑๒ Thailand ๔.๐ แผนพัฒนาภาค/แผนพัฒนากลุ่มจังหวัด /แผนพัฒนาจังหวัดยุทธศาสตร์การพัฒนาขององค์กรปกครองส่วนท้องถิ่นในเขตจังหวัด และยุทธศาสตร์ขององค์กรปกครองส่วนท้องถิ่น	(๕)	
รวมคะแนน		๑๐๐	

๔.๒ การติดตามและประเมินผลโครงการ

ในการจัดทำแผนพัฒนาท้องถิ่น (พ.ศ. ๒๕๖๖ – ๒๕๗๐) ขององค์กรปกครองส่วนท้องถิ่น จะต้องมีการติดตามและประเมินผลแผนพัฒนาขององค์กรปกครองส่วนท้องถิ่นที่ผ่านมา เพื่อความสอดคล้องแผนพัฒนาท้องถิ่น ตามระเบียบกระทรวงมหาดไทย ว่าด้วยการจัดทำแผนขององค์กรปกครองส่วนท้องถิ่น พ.ศ. ๒๕๔๘ และที่แก้ไขเพิ่มเติมถึง (ฉบับที่ ๓) พ.ศ. ๒๕๖๑ โดยคณะกรรมการติดตามและประเมินผลแผนพัฒนาท้องถิ่น จะต้องดำเนินการให้คะแนนตามเกณฑ์ที่กำหนดไว้ ซึ่งเป็นส่วนหนึ่งของการติดตามและประเมินผลแผนพัฒนา โดยดำเนินการให้แล้วเสร็จภายในหกสิบวัน นับแต่วันที่ประกาศใช้งบประมาณรายจ่าย รายละเอียดแนวทางการพิจารณาตามหนังสือกระทรวงมหาดไทย ด่วนที่สุด ที่ มท ๐๘๑๐.๓/ว ๒๙๓๑ ลงวันที่ ๑๕ พฤษภาคม ๒๕๖๒ เรื่อง ชักซ้อมแนวทางการทบทวนแผนพัฒนาท้องถิ่น (พ.ศ. ๒๕๖๑ – ๒๕๖๕) ขององค์กรปกครองส่วนท้องถิ่น ดังนี้

แนวทางการพิจารณาการติดตามและประเมินผลโครงการ เพื่อความสอดคล้องแผนพัฒนาท้องถิ่น (พ.ศ. ๒๕๖๖ – ๒๕๗๐) ขององค์กรปกครองส่วนท้องถิ่น

ประเด็นการพิจารณา	คะแนน
๑. การสรุปสถานการณ์การพิจารณา	๑๐
๒. การประเมินผลการนำแผนพัฒนาท้องถิ่นสี่ปีไปปฏิบัติในเชิงปริมาณ	๑๐
๓. การประเมินผลการนำแผนพัฒนาท้องถิ่นสี่ปีไปปฏิบัติในเชิงคุณภาพ	๑๐
๔. แผนงานและยุทธศาสตร์การพิจารณา	๑๐
๕. โครงการพัฒนา ประกอบด้วย	๖๐
๕.๑ ความชัดเจนของชื่อโครงการ	(๕)
๕.๒ กำหนดวัตถุประสงค์สอดคล้องกับโครงการ	(๕)
๕.๓ เป้าหมาย (ผลผลิตของโครงการ) มีความชัดเจนนำไปสู่การตั้งงบประมาณได้ถูกต้อง	(๕)
๕.๔ โครงการมีความสอดคล้องกับแผนยุทธศาสตร์ชาติ ๒๐ ปี	(๕)
๕.๕ เป้าหมาย (ผลผลิตของโครงการ) มีความสอดคล้องกับแผนพัฒนาเศรษฐกิจและสังคมแห่งชาติ	(๕)
๕.๖ โครงการมีความสอดคล้องกับ Thailand ๔.๐	(๕)
๕.๗ โครงการสอดคล้องกับยุทธศาสตร์จังหวัด	(๕)
๕.๘ โครงการแก้ไขปัญหาความยากจนหรือการเสริมสร้างให้ประเทศชาติมั่นคง มั่งคั่ง ยั่งยืน ภายใต้หลักปรัชญา	(๕)
๕.๙ งบประมาณ มีความสอดคล้องกับเป้าหมาย (ผลผลิตของโครงการ)	(๕)
๕.๑๐ มีการประมาณการราคาถูกต้องตามหลักวิธีการงบประมาณ	(๕)
๕.๑๑ มีการกำหนดตัวชี้วัด (KPI) และสอดคล้องกับวัตถุประสงค์และผลคาดว่าจะได้รับ	(๕)
๕.๑๒ ผลที่คาดว่าจะได้รับ สอดคล้องกับวัตถุประสงค์	(๕)
รวมคะแนน	๑๐๐

แนวทางเบื้องต้นในการให้คะแนนแนวทางการพิจารณาการติดตามและประเมินผลโครงการ
เพื่อความสอดคล้องแผนพัฒนาท้องถิ่น (พ.ศ. ๒๕๖๖ – ๒๕๗๐) ขององค์กรปกครองส่วนท้องถิ่น

ประเด็น การ พิจารณา	รายละเอียดหลักเกณฑ์	คะแนน เต็ม	คะแนน ที่ได้
๑. การสรุปลักษณะการพัฒนา	เป็นการวิเคราะห์กรอบการจัดทำยุทธศาสตร์ขององค์กรปกครองส่วนท้องถิ่น (ใช้การวิเคราะห์ SWOT Analysis/Demand (Demand Analysis)/Global Demand และ Trend ปัจจัยและสถานการณ์การเปลี่ยนแปลงที่มีผลต่อการพัฒนาอย่างน้อยต้องประกอบด้วยวิเคราะห์ศักยภาพด้านเศรษฐกิจ, ด้านสังคม, ด้านทรัพยากรธรรมชาติและสิ่งแวดล้อม)	๑๐	
๒. การประเมินผลการนำแผนพัฒนาท้องถิ่นสี่ปีไปปฏิบัติในเชิงปริมาณ	๑) การควบคุมที่มีตัวเลขต่างๆ เพื่อนำมาใช้วัดผลในเชิงปริมาณ เช่น การวัดจำนวนโครงการ กิจกรรม งานต่างๆ ก็คือผลผลิตนั้นเองว่าเป็นไปตามที่ตั้งเป้าหมายเอาไว้หรือไม่จำนวนที่ดำเนินการจริงตามที่ได้กำหนดไว้เท่าไร จำนวนที่ไม่สามารถดำเนินการได้มีจำนวนเท่าไร สามารถอธิบายได้ตามหลักประสิทธิภาพ (Efficiency) ของการพัฒนาท้องถิ่นตามอำนาจหน้าที่ที่ได้กำหนดไว้ ๒) วิเคราะห์ผลกระทบ/สิ่งที่กระทบ (Impact) โครงการที่ดำเนินการในเชิงปริมาณ (Qualitative)	๑๐	
๓. การประเมินผลการนำแผนพัฒนาท้องถิ่นสี่ปีไปปฏิบัติในเชิงคุณภาพ	๑) การประเมินประสิทธิผลของแผนพัฒนาในเชิงคุณภาพคือการนำเอาเทคนิคฯ มาใช้เพื่อวัดค่าภารกิจ โครงการ กิจกรรม งานต่างๆ ที่ดำเนินการในพื้นที่นั้นๆ ตรงต่อความต้องการของประชาชนหรือไม่และเป็นไปตามอำนาจหน้าที่หรือไม่ ประชาชนพึงพอใจหรือไม่ สิ่งของ วัสดุ ครุภัณฑ์ การดำเนินการต่างๆ มีสภาพหรือลักษณะถูกต้อง คงทน ถาวร สามารถใช้การได้ตามวัตถุประสงค์หรือไม่ ซึ่งเป็นไปตามหลักประสิทธิผล (Effectiveness) ผลการปฏิบัติราชการตามที่บรรลุวัตถุประสงค์ และเป้าหมายของแผนปฏิบัติราชการตามที่ได้รับงบประมาณมาดำเนินการ รวมถึงสามารถเทียบเคียงกับส่วนราชการหรือหน่วยงาน ๒) วิเคราะห์ผลกระทบ/สิ่งที่กระทบ (Impact) โครงการที่ดำเนินการในเชิงคุณภาพ (Qualitative)	๑๐	
๔. แผนงานและยุทธศาสตร์การพัฒนา	๑) วิเคราะห์แผนงาน งาน ที่เกิดจากด้านต่างๆ มีความสอดคล้องกับยุทธศาสตร์ขององค์กรปกครองส่วนท้องถิ่นในมิติต่างๆ จนนำไปสู่การจัดทำโครงการพัฒนาท้องถิ่นโดยใช้ SWOT Analysis/Demand (Demand Analysis)/Global Demand/ Trend หรือหลักการบูรณาการ (Integration) กับองค์กรปกครองส่วนท้องถิ่นที่มีพื้นที่ติดต่อกัน ๒) วิเคราะห์แผนงาน งาน ที่เกิดจากด้านต่างๆ ที่สอดคล้องกับการแก้ไขปัญหาความยากจน หลักปรัชญา	๑๐	

ประเด็น การพิจารณา	รายละเอียดหลักเกณฑ์	คะแนน เต็ม	คะแนน ที่ได้
๕. โครงการพัฒนา ๕.๑ ความชัดเจน ของชื่อโครงการ	ควรประกอบด้วยข้อมูลดังนี้ เป็นโครงการที่มีวัตถุประสงค์สนองต่อยุทธศาสตร์การพัฒนาขององค์กร ปกครองส่วนท้องถิ่นและดำเนินการเพื่อให้การพัฒนาบรรลุตามวิสัยทัศน์ ขององค์กรปกครองส่วนท้องถิ่นที่กำหนดไว้ ชื่อโครงการมีความชัดเจน มุ่งไปเรื่องใดเรื่องหนึ่ง อ่านแล้วเข้าใจได้ว่าจะพัฒนาอะไรในอนาคต	๖๐ (๕)	
๕.๒ กำหนด วัตถุประสงค์ สอดคล้องกับ โครงการ	มีวัตถุประสงค์ชัดเจน (clear objective) โครงการต้องกำหนด วัตถุประสงค์สอดคล้องกับความเป็นมาของโครงการ สอดคล้องกับ หลักการและเหตุผล วิธีการดำเนินงานต้องสอดคล้องกับวัตถุประสงค์ มี ความเป็นไปได้ชัดเจน มีลักษณะเฉพาะเจาะจง	(๕)	
๕.๓ เป้าหมาย (ผลผลิตของ โครงการ) มีความ ชัดเจนนำไปสู่การตั้ง งบประมาณได้ ถูกต้อง	สภาพที่ยากให้เกิดขึ้นในอนาคตเป็นทิศทางที่ต้องไปให้ถึงเป้าหมายต้อง ชัดเจน สามารถระบุจำนวนเท่าไร กลุ่มเป้าหมายคืออะไร มีผลผลิต อย่างไร กลุ่มเป้าหมาย พื้นที่ดำเนินงาน และระยะเวลาดำเนินงานอธิบาย ให้ชัดเจนว่าโครงการนี้จะทำที่ไหน เริ่มต้นในช่วงเวลาใดและจบลงเมื่อไร ใครคือกลุ่มเป้าหมายของโครงการ หากกลุ่มเป้าหมายมีหลายกลุ่ม ให้ บอกชัดเจนไปว่าใครคือกลุ่มเป้าหมายหลัก ใครคือกลุ่มเป้าหมายรอง	(๕)	
๕.๔ โครงการมีความ สอดคล้องกับแผน ยุทธศาสตร์ ๒๐ ปี	โครงการสอดคล้องกับ (๑) ความมั่นคง (๒) การสร้างความสามารถในการ แข่งขัน (๓) การพัฒนาเสริมสร้างศักยภาพคน (๔) การสร้างโอกาสความ เสมอภาคและเท่าเทียมกันทางสังคม (๕) การสร้างการเติบโตบนคุณภาพ ชีวิตที่เป็นมิตรต่อสิ่งแวดล้อม (๖) การปรับสมดุลและพัฒนาระบบการ บริหารจัดการภาครัฐ เพื่อให้เกิดความมั่นคง มั่งคั่ง ยั่งยืน	(๕)	
๕.๕ เป้าหมาย (ผลผลิตของ โครงการ) มีความ สอดคล้องกับ แผนพัฒนาเศรษฐกิจ และสังคมแห่งชาติ	โครงการมีความสอดคล้องแผนพัฒนาเศรษฐกิจและสังคมแห่งชาติฉบับที่ ๑๒ โดย (๑) ยึดหลักปรัชญาเศรษฐกิจพอเพียง (๒) ยึดคนเป็นศูนย์กลาง พัฒนา (๓) ยึดวิสัยทัศน์ภายใต้ยุทธศาสตร์ชาติ ๒๐ ปี (๔) ยึดเป้าหมาย อนาคตประเทศไทย ๒๕๗๙ (๕) ยึดหลักการนำไปสู่ปฏิบัติให้เกิดผล สัมฤทธิ์อย่างจริงจังใน ๕ ปีที่ต่อยอดไปสู่ผลสัมฤทธิ์ที่เป็นเป้าหมายระยะ ยาว ภายใต้แนวทางการพัฒนา (๑) การยกระดับศักยภาพการแข่งขันและ การหลุดพ้นกับดักรายได้ปานกลางสู่รายได้สูง (๒) การพัฒนาศักยภาพคน ตามช่วงวัยและการปฏิรูประบบเพื่อสร้างสังคมสูงวัยอย่างมีคุณภาพ (๓) การลดความเหลื่อมล้ำทางสังคม (๔) การรองรับการเชื่อมโยงภูมิภาคและ ความเป็นเมือง (๕) การสร้างความเจริญเติบโตทางเศรษฐกิจและสังคม อย่างเป็นมิตรกับสิ่งแวดล้อม (๖) การบริหารราชการแผ่นดินที่มี ประสิทธิภาพ	(๕)	

ประเด็น การพิจารณา	รายละเอียดหลักเกณฑ์	คะแนน เต็ม	คะแนน ที่ได้
๕.๖ โครงการมีความ สอดคล้อง	โครงการมีลักษณะหรือสอดคล้องกับการปรับเปลี่ยนโครงสร้างเศรษฐกิจ ไปสู่ Value-Based Economy หรือเศรษฐกิจที่ขับเคลื่อนด้วยนวัตกรรม ทำน้อย ได้มาก เช่น (๑) เปลี่ยนจากการผลิตสินค้า โภคภัณฑ์ไปสู่สินค้า เชิงนวัตกรรม (๒) เปลี่ยนจากการขับเคลื่อนประเทศด้วย ภาคอุตสาหกรรม ไปสู่การขับเคลื่อนด้วยเทคโนโลยี ความคิดสร้างสรรค์ และนวัตกรรม (๓) เปลี่ยนจากการเน้นภาคการผลิตสินค้าไปสู่การเน้น ภาคบริการมากขึ้น รวมถึงโครงการที่เติมเต็มด้วยวิทยาการ ความคิด สร้างสรรค์ นวัตกรรม วิทยาศาสตร์ เทคโนโลยี และการวิจัยและพัฒนา แล้วต่อยอดความได้เปรียบเชิงเปรียบเทียบ เช่น ด้านการเกษตร เทคโนโลยีชีวภาพ สาธารณสุข วัฒนธรรม ฯลฯ	(๕)	
๕.๗ โครงการ สอดคล้องกับ ยุทธศาสตร์จังหวัด	โครงการพัฒนาท้องถิ่นมีความสอดคล้องกับห่วงโซ่เวลาของ แผนพัฒนาจังหวัดที่ได้กำเนิดขึ้น เพื่อขับเคลื่อนการพัฒนาท้องถิ่นเสมือน หนึ่งการขับเคลื่อนการพัฒนาจังหวัด ซึ่งไม่สามารถแยกส่วนใดส่วนหนึ่ง ออกจากกันได้ นอกจากนี้โครงการพัฒนาท้องถิ่นต้องเป็นโครงการ เชื่อมต่อหรือเดินทางไปด้วยกันกับยุทธศาสตร์จังหวัดที่กำหนดขึ้นเป็น ปัจจุบัน	(๕)	
๕.๘ โครงการแก้ไข ปัญหาความยากจน หรือการเสริมสร้างให้ ประเทศชาติมั่นคง มั่งคั่ง ยั่งยืน ภายใต้ หลักประชารัฐ	เป็นโครงการที่ดำเนินการภายใต้พื้นฐานความพอเพียงที่ประชาชน ดำเนินการเองหรือร่วมดำเนินการ เป็นโครงการต่อยอดและขยายได้ เป็น โครงการที่ประชาชนต้องการเพื่อให้เกิดความยั่งยืน ซึ่งมีลักษณะที่จะให้ ท้องถิ่นมีความมั่นคง มั่งคั่ง ยั่งยืน เป็นท้องถิ่นที่พัฒนาแล้วด้วยการ พัฒนาปรัชญาเศรษฐกิจพอเพียง	(๕)	
๕.๙ งบประมาณมี ความสอดคล้องกับ เป้าหมาย(ผลผลิต ของโครงการ)	งบประมาณโครงการพัฒนาจะต้องคำนึงถึงหลักสำคัญ ๕ ประการในการ จัดทำโครงการได้แก่ (๑) ความประหยัด (Economy) (๒) ความมี ประสิทธิภาพ (Efficiency) (๓) ความมีประสิทธิภาพ (Effectiveness) (๔) ความยุติธรรม (Equity) (๕) ความโปร่งใส (Transparency)	(๕)	
๕.๑๐ มีการประมาณ การราคาถูกต้องตาม หลักวิธีการ งบประมาณ	การประมาณราคาเพื่อการพัฒนาต้องให้สอดคล้องกับโครงการถูกต้อง ตามหลักวิชาการทางช่าง หลักของราคากลาง ราคากลางท้องถิ่น มีความ โปร่งใสในการกำหนดราคาและตรวจสอบในเชิงประจักษ์	(๕)	

ประเด็น การพิจารณา	รายละเอียดหลักเกณฑ์	คะแนน เต็ม	คะแนน ที่ได้
๕.๑๑ มีการกำหนด ตัวชี้วัด (KPI) และ สอดคล้องกับ วัตถุประสงค์และผลที่ คาดว่าจะได้รับ	มีการกำหนดตัวชี้วัดผลงาน (Key Performancy Indicator:KPI)ที่ สามารถวัดได้ (measurable) ใช้บอกประสิทธิผล(effectiveness) ใช้บอกประสิทธิภาพ (efficiency) ได้ เช่น การกำหนดความพึง พอใจ การกำหนดร้อยละ การกำหนดอันเกิดจากผลของ วัตถุประสงค์ที่เกิดที่สิ่งที่ได้รับ (การคาดการณ์ คาดว่าจะได้รับ)	(๕)	
๕.๑๒ ผลที่คาดว่าจะ ได้รับสอดคล้องกับ วัตถุประสงค์	ผลที่ได้รับเป็นสิ่งที่เกิดขึ้นได้จริงจากการดำเนินการตามโครงการ พัฒนาซึ่งสอดคล้องกับวัตถุประสงค์ที่ตั้งไว้ การได้ผลหรือผลที่ เกิดขึ้นจะต้องเท่ากับวัตถุประสงค์หรือมากกว่าวัตถุประสงค์ ซึ่งการ เขียนวัตถุประสงค์ควรคำนึงถึง (๑) ความเป็นไปได้และมีความ เฉพาะเจาะจง ในการดำเนินงานตามโครงการ (๒) วัดและ ประเมินผลดับของความสำเร็จได้ (๓) ระบุสิ่งที่ต้องการดำเนินงาน อย่างชัดเจนและเฉพาะเจาะจงมากที่สุดและสามารถปฏิบัติได้ (๔) เป็นเหตุเป็นผล สอดคล้องกับความเป็นจริง (๕) ส่งผลต่อการบ่ง บอกเวลาได้	(๕)	
รวมคะแนน		๑๐๐	

๔.๓ สรุปผลการพัฒนาท้องถิ่น จากแผนพัฒนาท้องถิ่น พ.ศ.๒๕๖๑ - ๒๕๖๕

ในการจัดทำแผนพัฒนาท้องถิ่น (พ.ศ. ๒๕๖๖ – ๒๕๗๐) ขององค์กรปกครองส่วนท้องถิ่น ก็เพื่อใช้เป็นเครื่องมือในการพัฒนา เป็นแนวทางในการบริหารพัฒนาท้องถิ่นให้บรรลุตามวัตถุประสงค์และเป้าหมาย เกิดประสิทธิภาพประสิทธิผลสูงสุดในการแก้ไขปัญหาให้กับประชาชน ก่อให้เกิดประโยชน์และสามารถตอบสนองความต้องการพัฒนาของประชาชน โดยพิจารณาบรรจุโครงการในงบประมาณรายจ่ายประจำปี งบประมาณรายจ่ายเพิ่มเติม และงบประมาณจากเงินสะสม โดยจะต้องมีการติดตามและประเมินผลแผนพัฒนาตามระเบียบกระทรวงมหาดไทย ว่าด้วยการจัดทำแผนพัฒนาขององค์กรปกครองส่วนท้องถิ่น พ.ศ. ๒๕๔๘ และที่แก้ไขเพิ่มเติมถึง (ฉบับที่ ๓) พ.ศ. ๒๕๖๑ เป็นการสรุปผลในภาพรวมของท้องถิ่น เป็นการติดตามผลการนำยุทธศาสตร์ขององค์กรปกครองส่วนท้องถิ่น ว่าเกิดผลทั้งในเชิงปริมาณ และเชิงคุณภาพ อย่างไร ซึ่งสามารถวัดผลได้ทั้งเชิงสถิติต่างๆ ตาราง กราฟ และการพรรณนา โดยสามารถสรุปผลการพัฒนาท้องถิ่นในภาพรวมได้ดังนี้

(๑) การวัดผลในเชิงปริมาณและเชิงคุณภาพ

(๑.๑) การวัดผลในเชิงปริมาณ (Quantity)

- โดยเครื่องมือที่ใช้ในการติดตามและประเมินผลในเชิงปริมาณ มีดังนี้

การวางแผนพัฒนาท้องถิ่น (พ.ศ. ๒๕๖๑ - ๒๕๖๕) ได้กำหนดโครงการที่จะดำเนินการตามแผนพัฒนาท้องถิ่น (พ.ศ. ๒๕๖๑ - ๒๕๖๕)										
ยุทธศาสตร์ อปท. ในเขตจังหวัด	๒๕๖๑		๒๕๖๒		๒๕๖๓		๒๕๖๔		๒๕๖๕	
	จำนวน	งบประมาณ	จำนวน	งบประมาณ	จำนวน	งบประมาณ	จำนวน	งบประมาณ	จำนวน	งบประมาณ
๑. ด้านโครงสร้างพื้นฐาน	๑๙	๑๘,๔๑๔,๐๐๐	๓๑	๔๔,๖๐๙,๔๑๙	๖๒	๘๙,๐๘๕,๘๐๐	๗๐	๑๖๑,๐๓๗,๒๐๐	๗๐	๑๖๑,๐๓๗,๒๐๐
๒. ด้านงานส่งเสริมคุณภาพชีวิต	๓๗	๑๓,๐๓๐,๙๑๐	๔๑	๑๕,๒๖๗,๐๐๕	๔๖	๑๕,๒๖๗,๗๕๔	๔๗	๑๕,๗๖๓,๙๕๔	๔๖	๓,๖๐๔,๐๐๐
๓. ด้านการจัดระเบียบชุมชน/สังคมและการรักษาความสงบเรียบร้อย	๘	๑,๑๖๐,๐๐๐	๑๐	๑,๖๘๔,๐๐๐	๑๒	๓,๐๓๒,๐๐๐	๑๓	๔,๑๐๔,๐๐๐	๑๒	๓,๖๐๕,๐๐๐
๔. ด้านการวางแผนการส่งเสริมการลงทุนพาณิชย์กรรมและการท่องเที่ยว	๒	๖๐,๐๐๐	๔	๑,๐๕๘,๕๐๐	๔	๑,๐๕๘,๕๐๐	๔	๑,๐๕๘,๕๐๐	๔	๑,๐๕๘,๕๐๐
๕. ด้านการบริหารจัดการและการอนุรักษ์ทรัพยากรธรรมชาติและสิ่งแวดล้อม	๘	๕,๑๑๐,๐๐๐	๒๔	๕๐,๓๙๓,๐๐๐	๓๒	๕๖,๙๒๕,๐๐๐	๓๓	๖๔,๔๙๔,๐๐๐	๓๓	๖๔,๔๙๔,๐๐๐
๖. ด้านศิลปวัฒนธรรมจารีตประเพณีและภูมิปัญญาท้องถิ่น	๕	๑๕๕,๐๐๐	๘	๒๗๕,๐๐๐	๑๐	๓,๖๒๘,๐๐๐	๑๐	๓,๖๒๘,๐๐๐	๑๐	๓,๖๒๘,๐๐๐
๗. ด้านการบริหารจัดการตามหลักธรรมาภิบาล	๔๐	๙,๕๑๖,๐๐๐	๔๐	๑๑,๙๙๑,๑๑๑	๑๓๙	๔๓,๕๓๘,๓๑๑	๑๒๙	๔๓,๙๔๓,๘๘๘	๑๒๙	๓๘,๕๕๗,๘๘๘
รวม	๑๑๙	๔๘,๐๘๕,๙๑๐	๑๕๗	๑๐๓,๒๗๗,๐๓๕	๓๐๕	๒๑๒,๖๗๓,๓๖๕	๓๐๖	๑๗๑,๗๒๖,๗๑๖	๒๙๘	๒๘๘,๑๑๘,๕๔๒

สรุปรายงานผลการดำเนินการ ประจำปีงบประมาณ พ.ศ. ๒๕๖๑ - ๒๕๖๓						
ลำดับที่	รายการ	โครงการ	งบประมาณ	โครงการที่สามารถดำเนินการได้ (๒๒๘ โครงการ)		
				คิดเป็นร้อยละของ แผนพัฒนา ท้องถิ่น	คิดเป็นร้อยละของ แผนการ ดำเนินงาน	คิดเป็นร้อยละของ เทศบาล บัญญัติ+ เงินสะสม
๑	บรรจุในแผนพัฒนา ท้องถิ่น	๕๘๑	๓๖๔,๐๓๖,๓๑๐	๓๙.๒๔	๕๙.๕๓	๕๙.๕๓
๒	ตั้งในเทศบาลบัญญัติ งบประมาณ	๓๘๑	๑๑๗,๕๓๘,๑๖๓			
๓	จากเงินสะสม	๒	๓,๓๐๑,๐๐๐			
๔	จัดทำแผนการ ดำเนินงาน - เทศบัญญัติ = + - เงินสะสม =	๓๘๓	๑๒๐,๘๗๕,๑๖๓			
		๓๘๑	๑๑๗,๕๓๘,๑๖๓			
๕	สามารถดำเนินการได้ - เทศบัญญัติ =..... + - เงินสะสม =	๒๒๘	๘๙,๖๒๕,๒๙๓.๒๐			
		๒๒๖	๘๖,๒๘๘,๒๙๓.๒๐			
		๒	๓,๓๓๗,๐๐๐			

(๑.๒) การวัดผลในเชิงคุณภาพ (Quality)

๑.๒.๑ สรุปคะแนนประเมินผลยุทธศาสตร์

ผลการให้คะแนนยุทธศาสตร์ของเทศบาลตำบลต้นหมิงมัส ครั้งที่ ๑ เมื่อวันที่ ๒๗ พฤศจิกายน พ.ศ. ๒๕๖๒ เป็นดังนี้

ลำดับ	ประเด็นพิจารณา	คะแนนเต็ม	คะแนนที่ได้	ร้อยละของคะแนนเต็ม
๑	ข้อมูลสภาพทั่วไปและข้อมูลพื้นฐานขององค์กรปกครองส่วนท้องถิ่น	๒๐	๑๙.๔	๙๗
๒	การวิเคราะห์สภาพการณ์และศักยภาพ	๒๐	๑๘.๕	๙๒.๕
๓	ยุทธศาสตร์ ประกอบด้วย	๖๐	๕๑	๘๕
	๓.๑ ยุทธศาสตร์ของเทศบาลตำบลต้นหมิงมัส	๑๐	๙	๙๐
	๓.๒ ยุทธศาสตร์ขององค์กรปกครองส่วนท้องถิ่นในเขตจังหวัด	๑๐	๙	๙๐
	๓.๓ ยุทธศาสตร์จังหวัด	๑๐	๙	๙๐
	๓.๔ วิสัยทัศน์	๕	๔	๘๐
	๓.๕ กลยุทธ์	๕	๔	๘๐
	๓.๖ เป้าประสงค์ของแต่ละประเด็นกลยุทธ์	๕	๔	๘๐
	๓.๗ จุดยืนทางยุทธศาสตร์	๕	๔	๘๐
	๓.๘ แผนงาน	๕	๔	๘๐
	๓.๙ ความเชื่อมโยงของยุทธศาสตร์ในภาพรวม	๕	๔	๘๐
	รวมคะแนน	๑๐๐	๘๘.๙	๘๘.๙

พบว่าประเด็นข้อมูลสภาพทั่วไปและข้อมูลพื้นฐานขององค์กรปกครองส่วนท้องถิ่น ได้คะแนนสูงสุด ๑๙.๔ คะแนน คิดเป็นร้อยละ ๙๗ ของคะแนนเต็มและคิดเป็นร้อยละ ๑๙.๔ ของคะแนนในภาพรวมทั้งหมด ที่เป็นเช่นนั้นเนื่องจากการเก็บรวบรวมข้อมูลเป็นไปอย่างถูกต้องและสามารถนำข้อมูลดังกล่าวมาประกอบการวิเคราะห์เพื่อการพัฒนาท้องถิ่นและสามารถตอบสนองความต้องการของประชาชนพร้อมทั้งแก้ไขปัญหาดังกล่าวที่เกิดขึ้นในเขตพื้นที่ได้อย่างถูกต้อง

๑.๒.๒ สรุปคะแนนประเมินผลโครงการเพื่อความสอดคล้องแผนพัฒนาท้องถิ่น

ผลการให้คะแนนโครงการของเทศบาลตำบลต้นยางมีส ครั้งที่ ๑ เมื่อวันที่ ๒๗ พฤศจิกายน พ.ศ. ๒๕๖๒ เป็นดังนี้

ลำดับ	ประเด็นพิจารณา	คะแนนเต็ม	คะแนนที่ได้	ร้อยละของคะแนนเต็ม
๑	การสรุปสถานการณ์การพัฒนา	๑๐	๙	๙๐
๒	การประเมินผลการนำแผนพัฒนาท้องถิ่นไปปฏิบัติในเชิงปริมาณ	๑๐	๙	๙๐
๓	การประเมินผลการนำแผนพัฒนาท้องถิ่นไปปฏิบัติในเชิงคุณภาพ	๑๐	๙	๙๐
๔	แผนงานและยุทธศาสตร์การพัฒนา	๑๐	๘	๘๐
๕	โครงการพัฒนา ประกอบด้วย	๖๐	๔๘	๘๐
	๕.๑ ความชัดเจนของชื่อโครงการ	๕	๔	๘๐
	๕.๒ กำหนดวัตถุประสงค์สอดคล้องกับโครงการ	๕	๔	๘๐
	๕.๓ เป้าหมาย (ผลผลิตของโครงการ) มีความชัดเจนนำไปสู่การตั้งงบประมาณได้ถูกต้อง	๕	๔	๘๐
	๕.๔ โครงการมีความสอดคล้องกับแผนยุทธศาสตร์ชาติ ๒๐ ปี	๕	๔	๘๐
	๕.๕ เป้าหมาย (ผลผลิตของโครงการ) มีความสอดคล้องกับแผนพัฒนาเศรษฐกิจและสังคมแห่งชาติ	๕	๔	๘๐
	๕.๖ โครงการมีความสอดคล้องกับ Thailand ๔.๐	๕	๔	๘๐
	๕.๗ โครงการสอดคล้องกับยุทธศาสตร์จังหวัด	๕	๔	๘๐
	๕.๘ โครงการแก้ไขปัญหาความยากจนหรือการเสริมสร้างให้ประเทศชาติมั่นคง มั่งคั่ง ยั่งยืนภายใต้หลักปรัชญา	๕	๔	๘๐
	๕.๙ งบประมาณ มีความสอดคล้องกับเป้าหมาย (ผลผลิตของโครงการ)	๕	๔	๘๐
	๕.๑๐ มีการประมาณการราคาถูกต้องตามหลักวิธีการงบประมาณ	๕	๔	๘๐
	๕.๑๑ มีการกำหนดตัวชี้วัด (KPI) และสอดคล้องกับวัตถุประสงค์และผลที่คาดว่าจะได้รับ	๕	๔	๘๐
	๕.๑๒ ผลที่คาดว่าจะได้รับ สอดคล้องกับวัตถุประสงค์	๕	๔	๘๐
	รวมคะแนน	๑๐๐	๘๓	๘๓

พบว่าประเด็นประเด็นหลักในการพัฒนาทั้งสี่ประเด็นหลักได้แก่ การสรุปสถานการณ์การพัฒนา การประเมินผลการนำแผนพัฒนาท้องถิ่นไปปฏิบัติในเชิงปริมาณ การประเมินผลการนำแผนพัฒนาท้องถิ่นไปปฏิบัติในเชิงคุณภาพ เมื่อมีการคิดคำนวณหาร้อยละแล้ว มีค่าร้อยละในปริมาณที่เท่ากัน นั่นคือ ร้อยละ ๙๐ ที่เป็นเช่นนั้นเนื่องจากการสรุปสถานการณ์การพัฒนา การประเมินผลการนำแผนพัฒนาท้องถิ่นไปปฏิบัติในเชิงปริมาณ การประเมินผลการนำแผนพัฒนาท้องถิ่นไปปฏิบัติในเชิงคุณภาพ มีข้อมูลที่ค่อนข้างสมบูรณ์ครบถ้วน และสามารถชี้ให้เห็นถึงการพัฒนาของเทศบาลตำบลต้นยางมีส ที่ตอบสนองความต้องการของประชาชน โดยสรุปจากการประเมินผลการนำแผนพัฒนาท้องถิ่นไปปฏิบัติในเชิงปริมาณ การประเมินผลการนำแผนพัฒนาท้องถิ่นไปปฏิบัติในเชิงคุณภาพ และความสอดคล้องของแผนงาน ยุทธศาสตร์ โครงการ

๔.๔ ข้อเสนอแนะในการจัดทำแผนพัฒนาท้องถิ่นในอนาคต

๑ ผลกระทบนำไปสู่ออนาคต

เทศบาลตำบลต้นหมิงมัส ได้ดำเนินการรวบรวมข้อมูลโดยวิเคราะห์จากสถานการณ์ของปัญหาที่มีอยู่ของแต่ละชุมชนถึงแนวโน้มด้านการพัฒนาที่จะมีขึ้นในอนาคต ได้ดังนี้

๑. แนวทางพัฒนาด้านโครงสร้างพื้นฐาน

เทศบาลได้วางแผนงานด้านการออกสำรวจพื้นที่ โดยการวางแผนแก้ปัญหาในระยะยาว และแบ่งพื้นที่การดูแลให้มีเจ้าหน้าที่รับผิดชอบในการออกสำรวจตรวจตราบริเวณจุดที่คาดว่าจะเกิดเหตุอันเกิดจากความชำรุดของระบบไฟฟ้าส่องสว่างหรือจุดที่ถนนอาจเกิดการชำรุดที่ต้องเร่งดำเนินการซ่อมแซมโดยด่วน โดยจัดทำเป็นตารางแผนการดำเนินงานตามความรับผิดชอบของเจ้าหน้าที่ในแต่ละวัน/เวลา/สถานที่ และมีเจ้าหน้าที่รับผิดชอบดูแลการรับแจ้งเรื่องราวร้องทุกข์ตามที่ประชาชนแจ้งเข้ามา

๒. แนวทางพัฒนาด้านงานส่งเสริมคุณภาพชีวิต

เทศบาลได้วางแผนงานด้านการช่วยเหลือกลุ่มผู้ด้อยโอกาส ผู้พิการ กลุ่มผู้ว่างงาน กลุ่มสตรี กลุ่มผู้สูงอายุ กลุ่มเด็ก และเยาวชนกลุ่มเสี่ยง โดยการส่งเสริมการฝึกอาชีพให้สามารถพึ่งพาตนเองได้ตามหลักเศรษฐกิจพอเพียง พร้อมทั้งประสานขอความร่วมมือจากหน่วยงานราชการที่เกี่ยวข้องเข้ามาช่วยเหลือ ดูแล และจัดฝึกอบรมให้กับกลุ่มสตรี ผู้สูงอายุและผู้ด้อยโอกาส โดยจัดทำเป็นตารางแผนการดำเนินงานตามความรับผิดชอบของเจ้าหน้าที่ในแต่ละวัน/เวลา/สถานที่ สำรองและประสานกับผู้นำชุมชนเพื่อคัดกรองกลุ่มประชาชนที่ด้อยโอกาส มีสถานที่พักผ่อนหย่อนใจ และที่ออกกำลังกาย การกีฬา และนันทนาการ ในชุมชน

๓. แนวทางพัฒนาด้านการจัดระเบียบชุมชน/สังคม และการรักษาความสงบเรียบร้อย

เทศบาลได้วางแผนงานด้านการช่วยเหลือเด็ก และเยาวชนกลุ่มเสี่ยง โดยการสนับสนุนให้เด็กและเยาวชนสามารถพึ่งพาตนเองได้ และมีงานทำ พร้อมทั้งประสานขอความร่วมมือจากหน่วยงานราชการที่เกี่ยวข้องเข้ามาช่วยเหลือดูแล จัดฝึกอบรมกลุ่มเสี่ยงด้านยาเสพติดให้ได้รับความรู้ถึงโทษภัยของยาเสพติดทุกชนิด มีการนำผู้นำศาสนาเข้ามามีบทบาทเพื่อเพิ่มศักยภาพในการแก้ปัญหาต่างๆของชุมชน และสร้างความเป็นอันหนึ่งอันเดียวของคนในพื้นที่ รวมถึงการพัฒนาศักยภาพของหน่วยงานในการป้องกันและบรรเทาสาธารณภัยตลอดจนการรักษาความสงบเรียบร้อยภายในท้องถิ่น

๔. แนวทางพัฒนาด้านการวางแผน การส่งเสริมการลงทุน พาณิชยกรรมและการท่องเที่ยว

เทศบาลได้วางแผนงานด้านการออกสำรวจพื้นที่ โดยการวางแผนแก้ปัญหาในระยะยาว และแบ่งพื้นที่การดูแลให้มีเจ้าหน้าที่รับผิดชอบในการออกสำรวจตรวจตราบริเวณจุดที่คาดว่าชุมชนยังได้รับการดูแลด้านการบริการสาธารณะไม่ทั่วถึง ส่งเสริมให้ประชาชนในพื้นที่ยึดหลักเศรษฐกิจพอเพียงเป็นแนวทางในการดำเนินชีวิตประจำวัน และมีการส่งเสริมโครงการตามแนวทางพระราชดำริ

๕. แนวทางพัฒนาด้านการบริหารจัดการและอนุรักษ์ทรัพยากรธรรมชาติและสิ่งแวดล้อม

เทศบาลได้วางแผนงานด้านการออกสำรวจพื้นที่ด้านสภาพแวดล้อม โดยการวางแผนแก้ปัญหาในระยะยาว และเตรียมปรับปรุงภูมิทัศน์ของแต่ละชุมชน มีการสร้างจิตสำนึกในการคัดแยกขยะตามหลัก ๓ R เพื่อเป็นการลดขยะที่ต้นทาง เพื่อลดปริมาณขยะอย่างยั่งยืน มีการส่งเสริมและสนับสนุนการใช้พลังงานทดแทน

๖. แนวทางพัฒนาด้านศิลปะ วัฒนธรรม จารีตประเพณีและภูมิปัญญาท้องถิ่น

เทศบาลได้วางแผนงานด้านศิลปะ วัฒนธรรม จารีตประเพณี โดยการส่งเสริมการอนุรักษ์ ฟื้นฟู สืบทอดจารีตประเพณี ศิลปวัฒนธรรม และสนับสนุนภูมิปัญญาท้องถิ่นและปราชญ์บุคคล ตลอดจนส่งเสริมสนับสนุนการพัฒนาคุณธรรม จริยธรรม ของเด็ก เยาวชนและประชาชนในท้องถิ่น

๗. แนวทางการพัฒนาด้านการบริหารจัดการตามหลักธรรมาภิบาล

เทศบาลได้วางแผนงานการพัฒนาด้านการบริหารจัดการตามหลักธรรมาภิบาล โดยการพัฒนาปรับปรุงระบบบริหารจัดการองค์กรตามหลักธรรมาภิบาล ตลอดจนการพัฒนาปรับปรุงจัดหาเครื่องมือเครื่องใช้ และสถานที่ในการปฏิบัติงาน การพัฒนาความรู้ความสามารถและคุณธรรมจริยธรรมแก่บุคลากรและสร้างทัศนคติที่ดีต่อการปฏิบัติงานเพื่อการบริการประชาชนที่ทันสมัย รวดเร็วและมีประสิทธิภาพ

๒ ข้อสังเกต ข้อเสนอแนะ ผลจากการพัฒนา

(๑) **ข้อสังเกต** จากการสำรวจข้อมูล การลงพื้นที่ในตำบล จะเห็นว่าประชาชนยังมีปัญหาที่จะต้องดำเนินการแก้ไขอยู่มาก ดังนี้ ด้านการศึกษา สาธารณสุข ความมั่นคงปลอดภัยในชีวิตและทรัพย์สิน การศาสนา ศิลปวัฒนธรรม ประเพณี กีฬา สถานที่ผ่อนหย่อนใจ สวัสดิการสังคม การพัฒนาอาชีพ เส้นทางคมนาคมขนส่ง/ไฟฟ้า/น้ำประปา/แหล่งน้ำเพื่ออุปโภค – บริโภค ด้านทรัพยากรและสิ่งแวดล้อม ขยะมูลฝอยและสิ่งปฏิกูล จากปัญหาด้านต่างๆ ประชาชนไม่สามารถแก้ไขปัญหาเองได้จึงต้องเสนอให้องค์กรปกครองส่วนท้องถิ่นแก้ไข ทำให้มีการเสนอโครงการเข้ามาเป็นจำนวนมาก ซึ่งงบประมาณขององค์กรปกครองส่วนท้องถิ่นนั้นมีจำกัดไม่เพียงพอต่อการจัดการได้

(๒) **ข้อเสนอแนะ** จากข้อสังเกตดังกล่าว มีข้อเสนอแนะในการแก้ไขปัญหาต่างๆ ดังนี้ ปัญหาต่างๆ ที่ถูกเสนอมายังองค์กรปกครองส่วนท้องถิ่น นั้น ควรนำมาพิจารณาจัดลำดับความสำคัญโดยประชาคมท้องถิ่น ซึ่งมีหลายภาคส่วน ประกอบไปด้วย คณะกรรมการพัฒนาขององค์กรปกครองส่วนท้องถิ่น สมาชิกสภาท้องถิ่น ผู้นำหมู่บ้าน ตัวแทนส่วนราชการ รัฐวิสาหกิจ หน่วยงานที่เกี่ยวข้อง ประชาชนทั่วไป ร่วมกันพิจารณาจัดลำดับความสำคัญของโครงการ และพิจารณาบรรจุเข้าแผนพัฒนาท้องถิ่นต่อไป กรณีโครงการที่เกินศักยภาพที่องค์กรปกครองส่วนท้องถิ่นเสนอขอรับการสนับสนุนจากหน่วยงานอื่น

(๓) **ผลจากการพัฒนา** จากการพัฒนาที่ผ่านมาพบว่าองค์กรปกครองส่วนท้องถิ่นได้แก้ไขปัญหาให้กับประชาชนได้ในหลายเรื่อง เช่น การพัฒนาเส้นทางคมนาคมทำให้มีระบบการคมนาคมที่สะดวก ได้มาตรฐาน การก่อสร้างและปรับปรุงถนน ติเส้น เครื่องหมายจราจรบนพื้นถนน ขยายเขตไฟฟ้าสาธารณะ ทำให้ประชาชนได้รับความสะดวกในการสัญจรไปมาเพิ่มขึ้น การส่งเสริมการศึกษา ในการพัฒนาด้านการศึกษาในเขตเทศบาลตำบลต้นหมิงมีส เด็กได้รับการศึกษาภาคบังคับทุกคน เด็กก่อนเกณฑ์และเด็กนักเรียนทุกคนได้รับอาหารที่เพียงพอ มีสุขภาพและพัฒนาการทางการเรียนการสอนที่ดี ซึ่งจะส่งผลให้ชุมชนในอนาคตสามารถเรียนรู้ได้เท่าทัน และปรับตัวได้ภายใต้สภาวะการเปลี่ยนแปลงของกระแสในโลกยุคโลกาภิวัตน์ การส่งเสริมอาชีพ เช่น การอบรมอาชีพ การส่งเสริมครัวเรือนเข้มแข็งตามหลักปรัชญาเศรษฐกิจพอเพียง ส่งผลให้ประชาชนสามารถนำความรู้ที่ได้มาประยุกต์ใช้ในการประกอบอาชีพโดยปฏิบัติอยู่บนพื้นฐานของหลักปรัชญาเศรษฐกิจพอเพียง การพัฒนาด้านสาธารณสุข ในการพัฒนาด้านสาธารณสุขมีการส่งเสริมการออกกำลังกายของประชาชน การให้ความรู้เกี่ยวกับสุขภาพ การป้องกันโรคที่จะเกิดขึ้นกับประชาชน ผลที่ได้จากการพัฒนาดังกล่าวนั้นทำให้ประชาชนมีสุขภาพร่างกายที่แข็งแรง มีชีวิตความเป็นอยู่ที่ถูกสุขลักษณะห่างไกลโรค การป้องกันและบรรเทาสาธารณภัย ประชาชนได้รับการป้องกันและบรรเทาสาธารณภัยเมื่อเกิดภัยต่าง ๆ ทำให้สามารถบรรเทาปัญหาความเดือดร้อนในเบื้องต้นของประชาชนได้ การสืบสานศิลปะ วัฒนธรรม จารีตประเพณีและภูมิปัญญาท้องถิ่น มีการส่งเสริม สนับสนุน เพื่อให้ประชาชนในพื้นที่มีจิตสำนึกและอนุรักษ์ประเพณีวัฒนธรรมอันดีที่สืบทอดกันมาอย่างยาวนานของพี่น้องไทยพุทธและมุสลิม มีการส่งเสริมด้านสวัสดิการสังคม ให้แก่คนชรา ผู้ยากไร้ ผู้ป่วยเอดส์ ทำให้บุคคลดังกล่าวได้รับการดูแล มีคุณภาพชีวิตที่ดีขึ้น การบริหารจัดการตามหลักธรรมาภิบาล โดยการส่งเสริมการเข้ามามีส่วนร่วมของประชาชนในการพัฒนาท้องถิ่นเช่น การมีส่วนร่วมของประชาชนในการเสนอปัญหา ความต้องการของประชาชนในชุมชน เพื่อให้เทศบาลสามารถแก้ไขปัญหาได้อย่างตรงจุดและครอบคลุมทุกด้าน มีผลการประเมินอยู่ในเกณฑ์ที่ดี ประชาชนมีความพึงพอใจ

